This PDF you are browsing is in a series of several scanned documents containing the collation of all research material of Prof. Kul Bhushan Mohtra ji.Mohtra ji is currently the State Incharge Library and Documentation Department, J&K BJP Headquarters, Nanaji Deshmukh Library..This material was gathered while he was working on his multiple books on J&K History.All this rare material is now offered to the Community freely.

CV:

Kul Bhushan Mohtra was born on 9th Sep, 1957 in a village Amuwala in Kathua district.

Matric from BOSE, Jammu and Adeeb from AMU. Has been awarded Honorary Professor by School of Liberal Art & Languages, Shobhit University, Gangoh, Distt. Saharanpur, U.P.

Director General, Raja Ram Mohan Roy Library Foundation nominated him as his nominee in the Committee for purchasing of Books for UT Jammu & Kashmir. Incharge of Nanaji Deshmukh Library & Documentation Department at BJP state HQ in J&K.

Actively engaged in political, social, charitable and religious activities. Always striving to serve the poor and downtrodden of the society.

Main works-

A saga of Sacrifices: Praja Parishad Movement in J&K

100 Documents: A reference book J&K, Mission Accomplished

A Compendium of Icons of Jammu & Kashmir & our Inspiration (English)

Jammu Kashmir ki Sangarsh Gatha (Hindi)

Scanning and upload by eGangotri Foundation.

DAK-PAD

Paper Cuttings of Newspapers

(19th April 1952 to 20th May 1952)

Nanaji Deshmukh Library, BJP, Jammu. Digitized by eGangotri

KASHMIR OPPOSES TWO-NATION THEORY

Delhi Express
23 Jan.

From Page 1, Col 3.

nation theory and would never submit to coercion by communal organisations. The people of Kashmir had pledged themselves to live and die for secular democracy. He declared that Kashmir had chosen its path with India and would remain with her, come what may.

Sheikh Abdullah refuted the allegations of the Jan Sangh, the Hindu Mahasabha, the Akali Dal and the Praja Parishad point by point and replied to several questions, which were given to him in writing by an anonymous questioner before he ascended to the dais.

He explained the causes for delay in the implementation of the India-Kashmir agreement and denied that it was deliberate on the part of the Kashmir Government.

SECURITY ARRANGEMENTS

Adequate security arrangements were made by the police.

Sheikh Abdullah said it pained him to see that so strict police arrangements had to be made in a free country for a public meeting. It was a shame for them. Even in Kashmir, which was a war zone, he said, he had been addressing meetings and moving among the people without any police guard.

Replying to a question about Prime Minister Nehru's speech at Hyderabad, in which he was reported to have said that the people of Jammu had some grievances, which had not been redressed, Sheikh Abdullah said he did not know as to which grievances Mr. Nehru had referred.

As the Chief Minister of Jammu and Kashmir, he had a right to know what those grievances were. No complaints had been brought to his notice and he did not know as to what wrong had been done to the people of Jammu.

It was said that they were in economic crisis. It was not his fault and for that matter, every part of Jammu and Kashmir State was passing through a crisis.

Sheikh Abdullah expressed regret that there existed some misunderstanding about him and his colleagues among a section of the people in India.

Sheikh Abdullah said that whatever he and his Government were doing in Kashmir was to strengthen the bonds of unity between India and Kashmir.

Sheikh Abdullah said that the Kashmir issue had become somewhat complicated but if anybody tried to understand it in the true perspective and thought about it camly and coolly, it would appear simple. The Kashmir question was not to be looked upon as a party affair.

EVERY INDIAN'S AFFAIR

It was the problem of every Indian, irrespective of his caste, creed or religion. He asked the leaders of different parties to consider it as a "national question".

If they lost Kashmir, it would not be the defeat of one party or the person, but would bring down the prestige of the whole of India, including Kashmir.

The Chief Minister, traced the happenings of the last five years in relation to Kashmir and said that since the day they pledged themselves to secularism every possible obstruction had been put in their way and every effort made to spoil t[illegible]od relations between the peo[illegible] Kashmir.

[illegible] there could [illegible] was

convinced that it could not swallow Kashmir by force it launched the "psychological war".

The enemy was using every weapon in its armoury to disrupt public life and create confusion among the people both in Kashmir and India.

The Kashmir leader was sorry that Pakistan's mischievous propaganda had succeeded to some extent in misguiding some sections of Indians on the Kashmir issue.

Talks that India's economy was being ruined by the dispute and that Kashmir was not very important for India's existence showed how confused was some people's thinking.

Times of India

JAMMU PEOPLE BEWILDERED

(From Our Own Correspondent)

JAMMU, Jan. 23.—Different political circles here are anxiously awaiting the outcome of Nehru-Abdullah and Ayyangar-Abdullah talks about the Jammu situation.

People in general here attach special significance to the latter meeting, because last time during the Jammu happenings in February also, it is felt, it was Shri Ayyangar whose visit here in April resulted in the release of Parishad leaders, including Pandit Prem Nath Dogra and in soothing the prevailing tension.

Therefore, in all internal troubles here people have always looked to him, conversant as he has been with the logal affairs during his long term of premiership here, for guidance.

Although the public had welcomed with great enthuslasm Pandit Nehru's observations at Hyderabad about "legitimate grievances and difficult economic position" of Jammu, yet the blunt and forthright speeches later by Sheikh Abdullah at Hyderabad and elsewhere, especially when they do not proffer any positive suggestion to resolve the issue, have somewhat damped the high hopes raised by Pandit Nehru's statement earlier.

23 Jan.

People here are somewhat bewildered between two altitudes of Pandit Nehru and Sheikh Abdullah. This outspokenness on the part of Sheikh Abdullah at present, it is felt, may not be helpful in creating a peaceful and cooperative atmosphere which, as Pandit Nehru stressed, was a necessary pre-requisite for removing Jammu grievances.

Whereas progressive circles here have looked with approval at Sheikh Abdullah's stiff attitude towards the forces of communalism and reaction, at the same time, they emphasise that some immediate measures are definitely needed in order to take the wind out of sails of such disruptive forces by not allowing them to lead the people as a team by exploiting the existing "legitimate grievances and difficult economic position."

These circles feel that unless these grievances are removed, there will always be ample scope for exploitation by reactionary forces.

The Tribune

CHARGE AGAINST KASHMIR GOVT.

Times of India
23 Jan.

Anti-Hindi Attitude

"The Times of India" News Service

JAMMU, January 22: The Kashmir Government was accused of anti-Hindi prejudice at a meeting of various organisations representing educational, cultural and religious interests held here.

A five-point resolution, passed at the meeting, urged Government to place Hindi on the same footing as Urdu, protested against Urdu being a compulsory subject in the Matriculation examination of the Kashmir University, appealed to Government to make Hindi as one of the State languages, afford facilities to students to appear in Hindi examinations as in Punjab, and requested Government to ensure that books printed in Devnagari did not contain Persian or Arabic words.

JAMMU PARISHAD AGITATION

Ram Rajya Support

"The Times of India" News Service

AMRITSAR, January 22: Resolutions supporting the Parishad agitation in Jammu and urging the Government of India to stop the State Government repression were adopted today by the Ram Rajya Parishad Conference, held at Cheharta, five miles from here. Rajkumari Prabhavati Raje presided.

The conference also adopted resolutions demanding imposition of a ban on cow slaughter in India and the dropping of the Hindu Code Bill.

Three other conferences—Dharma Sangh, Santana Dharma and Sanskrit Conferences—were also held at Cheharta this week.

Press Reports Denied

"The Times of India" News Service

JAMMU, January 22: Giani Jiwan Singh, General Secretary, Guru Singh Sabha, Jammu, today denied reports that the Sabha had decided to confer with the Akali Dal to determine the State Sikhs' attitude towards the Praja Parishad agitation. He said "Kashmir Sikhs, barring of course a few Akali Dal members, have already made their position clear by condemning the Parishad agitation and by making an unequivocal announcement that they had given wholehearted and the closest cooperation to the State Government and shall do so at all times."

Sikhs' Attitude

"The Times of India" News Service

JAMMU, January 22: The attitude of the Sikhs in Jammu and Kashmir in general and that of the Akali Dal towards the Praja Parishad agitation in the State is to be discussed at the Akali Dal convention in Amritsar on January 25, it is learnt.

The Working Committee of the State Akali Dal met here yesterday to decide its future course of action in regard to the Parishad movement, but left the issue to be decided at the Amritsar meeting in the absence of any directive from the Akali leader, Master Tara Singh. A representative of the State Akali Dal had been to Amritsar, but could not contact Master Tara Singh.

HINDUS TREATED

CC-0. Nanaji Deshmukh Library, BJP, Jammu. Digitized by eGangotri

Demand For Separation Of Jammu Condemned

SHEIKH ABDULLAH'S SPEECH

Times of India 23 Jan.

Continued from page 1 col. 6.

provide for withdrawal of a dispute once it had been referred to it. It was not feasible to boycott the proceedings, for that would isolate India in the comity of nations and enable Pakistan to win world-wide sympathy. It would place India in the wrong. And then what would happen to the Pakistan-occupied territory of the State?

WARNING TO CRITICS

The Kashmir Premier added that those who demanded that Jammu and Ladakh should be allowed to become integral parts of the Indian Union and the plebiscite should be limited to the Valley and "Azad" Kashmir did not realise its dangerous implications. They apparently forgot that it amounted to the acceptance of the two-nation theory, which would knock out the very basis of India's claim on Kashmir and establish Pakistan's title over the State.

Further, it was important to know that in Ladakh as well as Jammu there were areas which were predominantly Muslim. It would, therefore, lead to a further division of these parts. In any event, he was not competent to decide these issues, nor, for that matter, could the Government of India take such a decision, without the consent of the U.N. If, however, some people were keen to press the demand, they should carry on their agitation in India and not in Kashmir.

Speaking with emotion and feelings, Sheikh Abdullah added, that the Muslims of the Valley had stood by their Hindu and Sikh compatriots in their hour of grave peril, when the tribal invaders and the Pakistan Army were at the gates of Srinagar and lakhs of Hindus were stranded there. If the Hindus wanted to forsake their Muslim brethren, they were welcome to do so.

He wanted the Indian people to realise that if the Hindus were nervous about their future and did not want to join Pakistan at any cost, the Kashmiri Muslims would react in like manner.

INDO-KASHMIRI PACT

Sheikh Abdullah ridiculed the suggestion that he did not want to implement the agreement that had been reached last July between the Government of India and the Kashmir representatives. It had been duly ratified by both the Indian Parliament and the Kashmir Constituent Assembly and the question of going back on it did not, and could not, arise. He cited various difficulties that had delayed its implementation.

He asked the Indian people to remember that there had been a controversy between constitutional Pundits in India about the election of the head of the State in Kashmir. While some held that the Constitution would have to be amended by Parliament, others argued that the President could make the necessary provision. That issue was settled only last November. Then came the Praja Parishad agitation in the State, with the result that it was not possible to incorporate the decisions into the State Constitution.

Referring to the question of a separate constitution for the State, the Kashmir Premier said that it would not violate the basic principles of the parent Union Constitution. Also, it was stipulated in the Indian Constitution that the State was entitled to have a separate constitution in view of its special circumstances. That provision had been made at the suggestion of the

and Germany where constituent States of the Federal Union had separate flags of their own. Even Britain had conceded Scotland's right to a separate flag in view of its peculiar history.

Similarly, Kashmir was doing nothing revolutionary in having an elected head of State. Every other State Cabinet was consulted before a Governor was appointed by the President. Kashmir had merely extended the right of consultation to the elected representatives of the people. That did not detract from the fact the President was the head of Kashmir, since it was also a part of the Union.

Sheikh Abdullah referred to a recent speech of Master Tara Singh in which he had said that he accepted the two-nation theory and that Kashmir was a part of Pakistan to be held in lieu of the properties left by the Hindus and Sikhs in Pakistan. Master Tara Singh, he added, had also demanded that all Kashmiri Muslims should be expelled from there. Naturally such utterances could not help the cause of establishing closer relations between India and Kashmir.

Sheikh Abdullah asked the audience how he could face his people in Kashmir if such sentiments continued to be expressed in India. He alleged that the agitation in Kashmir was financed from India and said that he would never bow to any form of communalism or seek to compromise with it.

Sheikh Abdullah said he was also criticised on account of the existence of the permit system, though it had been introduced by the Indian Ministry in the interest of the defence of the State, which continued to be a war zone even after the cease-fire.

Earlier, Sheikh Abdullah referred to Mr. Nehru's statement in Hyderabad that the people of Jammu had some genuine grievances and said that it was not his fault if there was a war on and the people all over the State experienced economic hardships on that account.

Noticing the police force posted to keep order at the meeting, he said it was a shame that in free India it was not considered safe for a man to express his opinions freely. Such a thing could not be imagined in Kashmir and if "there is anyone who holds that his death will serve India's cause, he will not seek to save his life with the aid of the police."

PAKISTAN PROPAGANDA

Sheikh Abdullah appealed to the people of India not to treat Kashmir as a party question; it was a national issue and united efforts would alone help India to stave off disaster. He warned the people to be aware of the propaganda of Pakistan, which was undermining the determination of the Indian people to defend the principle of secular democracy in Kashmir. The very foundations of Indian democracy were being challenged and they had to be defended both from within and without.

Later, the Kashmir Prime Minister addressed a meeting of Congress workers at the Town Hall.

He will now undertake a tour of Punjab to explain his Government's policies. He is expected to address a meeting at Ludhiana on January 25. A number of Kashmir leaders, including Bakshi Ghulam Mohammad, will accompany Sheikh Abdullah on his tour.

sound white teeth in
of gum troubles. Onl
Sodium Ricinoleate, use
regular daily care with

Abdullah-Ayyangar Talks

Hindustan Times 23 Jan.

EXPECTATIONS RAISED IN JAMMU

[FROM OUR CORRESPONDENT]

JAMMU, Jan. 22.—Great importance is being attached here to the recent meeting of Mr N. G. Ayyangar and Sheikh Abdullah. It is being recalled that it was through Mr Ayyangar's mediation that Parishad leaders had been released when there was political tension in Jammu in February last.

People here also refer to Mr Nehru's mention of "legitimate grievances" in his reference to the Parishad agitation. They believe some efforts will be made to remove some of the "legitimate grievances" of the people living in Jammu so that it may be impossible for the Parishad to exploit the situation for their own ends.

Mr Ramlal Sadabarti, ex-M.L.A. was today sentenced to one year's rigorous imprisonment. Five Akali Sikhs were sentenced to six months' R.I. for taking out an unauthorized procession.

JAMMU AGITATION CRITICIZED

[FROM OUR CORRESPONDENT]

JAMMU, Jan. 22.—The working committee of the Central Labour Union, Jammu, recently passed a resolution criticizing the Parishad agitation in Jammu. It said the agitation aimed at the division of the State on a communal basis. The agitation would disintegrate the strength of the State and make it a prey to Pakistan, it said.

A Government Press note issued here yesterday said all parts of the province were quiet.

JAMMU AKALI DAL'S ATTITUDE

[FROM OUR CORRESPONDENT]

JAMMU, Jan. 22.—The working committee of the State Akali Dal met here yesterday to consider the attitude which it should adopt vis-a-vis the Parishad agitation. Its decision will be made known at a general meeting of the Akali Dal on January 29. Contrary to an earlier announcement by the Secretary, State Akali Dal, no representative of the Guru Singh Sabha attended the meeting.

The Akali Dal convention at Amritsar on Sunday will, it is learnt, pass a resolution directing Sikhs in the State about the attitude they should adopt.

LANGUAGE POLICY CRITICIZED

[FROM OUR CORRESPONDENT]

JAMMU, Jan. 22.—The language policy of the State Government has been criticized in a joint statement issued by representatives of various cultural and social organizations. The signatories include Hakim Parasram Nagar, President, People's Party; Thakur Kartar Singh, ex-Finance Minister; and Wazir Ganga Ram, ex-Home Minister.

The statement expressed "deep resentment" at the "anti-Hindi policy" of the State Government. It alleged that Hindi text-books in the State contained difficult Arabic and Persian words. It also criticized the decision of making Urdu a compulsory subject for the matriculation examination. It suggested that Hindi should be made one of the court languages and students should be given facilities to appear in Hindi examinations.

CC-0. Nanaji Deshmukh Library, BJP, Jammu. Digitized by eGangotri

जनसत्ता **आओ लल्ला, अब बहुत होचुका; अब न्हा-धो लो !** 24 जनवरी

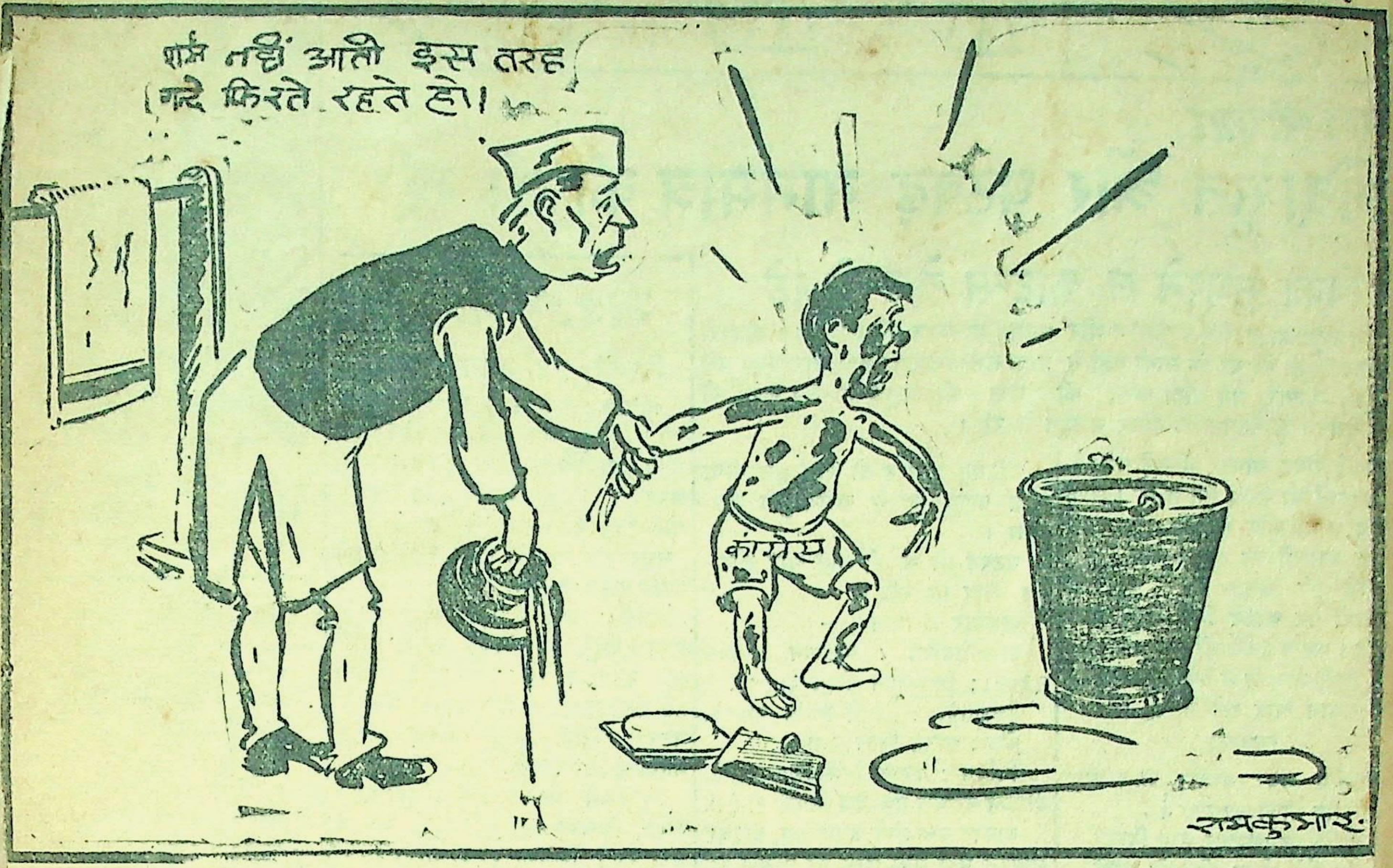

पण्डित नेहरू ने कांग्रेस में घुसे अवांछनीय व्यक्तियों के प्रति बहुत चिन्ता प्रकट की है और शुद्धि पर बल दिया है।

आगरा नव भारत

जम्मू प्रजापरिषद के मन्त्री का भाषण

24 जनवरी

(हमारे सम्वाददाता द्वारा)

"कश्मीर में हमारी न्याय संगत मांगों को नेहरू मंत्रिमंडल के कई सदस्य न्यायसंगत मानते हैं, किन्तु उनमें इतनी हिम्मत नहीं कि वे मन्त्रिमंडल से हटकर नेहरू-शेख अब्दुल्ला की नीति के विरुद्ध लड़ें।" ये शब्द कश्मीर व जम्मू प्रजा परिषद के प्रधान मन्त्री श्री माखनलाल ने यहां एक सभा में कहे।

आपने आगे कहा, "हमें देश के कोने कोने से और देश की अनेकों पार्टियों का समर्थन प्राप्त है। अब्दुल्ला हुकूमत पर कम्युनिस्ट छाये हुए हैं। अब तक आन्दोलन में १९०० कार्यकर्त्ता गिरफ्तार हो चुके हैं। सत्याग्रह में मुसलमान भी शामिल हैं। आन्दोलनमें ८ बार गोली चली है, २६० व्यक्ति मारे जा चुके हैं। हमारी मांगें ये हैं कि भारतीय झंडा राज्य का झंडा हो, भारतीय विधान पूरी रियासत पर लागू हो, सुप्रीम कोर्ट को कश्मीर का भी उसोच्च न्यायालय माना जाय, आर्थिक सम्बन्ध कायम हों तथा भारतीयों को भी वहां के नागरिक अधिकार प्राप्त हों।"

Hindusthan Standard **Saturday, January 24, 1953**

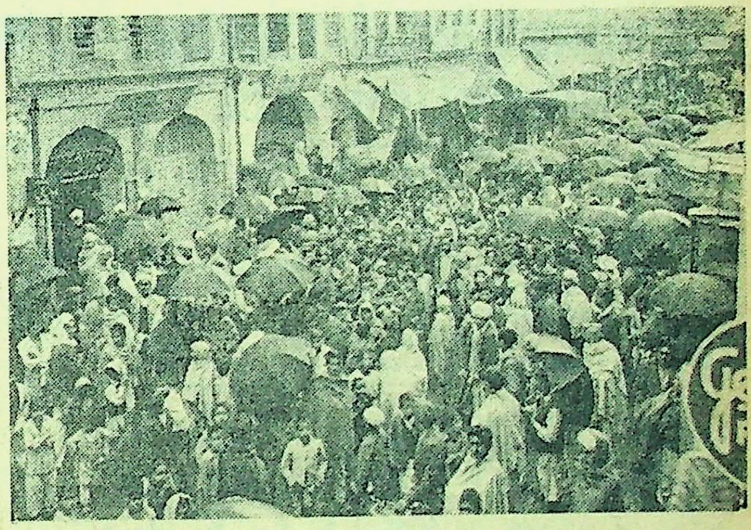

A view of procession taken out by people of Pathankot under auspices of local Jan Sangh to protest against police firing at Hira Nagar, Jammu, on January 11 last.

ویر اخبار ۲۵ جنوری

جموں کیلئے صوبائی خودمختاری
کشمیر کی پانچ تمدنی یونٹوں میں تقسیم

جموں ۲۳ جنوری معلوم ہوا ہے کہ کشمیر سرکار جموں کو علاقائی خودمختاری دینے کے سوال پر بڑی سنجیدگی سے غور کر رہی ہے۔ ریاست کو پانچ تمدنی یونٹوں میں تقسیم کر دیا جائیگا۔ اور پانچوں کو صوبائی خودمختاری حاصل ہو گی۔ نیشنل کانفرنس کے بڑے بڑے لیڈر اور کشمیر آئین ساز اسمبلی کے ممبروں کی اکثریت اس سوال پر بڑی سنجیدگی سے غور (صفحہ ۵)

جموں کے لئے خودمختاری (بقیہ صفحہ ۲ کا)

کو بھی ہے۔ شیخ عبداللہ کو اب [illegible] یاد نہیں۔ معلوم ہوا ہے کہ [illegible] نے شیخ عبداللہ پر زور دیا ہے کہ ہند کے ساتھ [illegible] کو عملی صورت دینے میں تاخیر نہ کی جائے۔ اور علاقائی خودمختاری دینے کے لئے بھی زیادہ دیر نہ کی جائے۔ شیخ عبداللہ نے اس اصول کو تسلیم کر لیا ہے کہ مختلف تمدنی یونٹوں کو صوبائی خودمختاری دی جانی چاہئیے۔ [illegible] علاقہ یہ ہے۔ وادی کشمیر، [illegible] جموں [illegible] علاقہ [illegible]

CC-0. Nanaji Deshmukh Library, BJP, Jammu. Digitized by eGangotri

پرجا پرشید کی ایجیٹیشن سٹیٹ اکالی دل رویہ کیا ہونا چاہیئے

مرکزی اکالی دل ۲۵ جنوری کی میٹنگ میں ریزولیشن کے ذریعہ مرتب کریگا

جموں ۔۲۳ جنوری۔ ریاست جموں و کشمیر کے اکالی احباب کا فیصلہ نہیں ہو سکا کہ پرجا پریشد کی ایجیٹیشن کے متعلق ان کا رویہ کیا ہونا چاہیئے۔ سٹیٹ اکالی دل کی میٹنگ اسی مقصد کے لئے بلائی گئی تھی مگر بغیر کسی نتیجہ پر پہنچے ملتوی برخاست ہو گئی۔ ریاستی اکالیوں کا ایک وفد اس سلسلہ میں ماسٹر تارا سنگھ اکالی لیڈر سے ہدایت حاصل کرنے کے لئے امرتسر پہنچا۔ چونکہ ماسٹر جی وہاں نہیں تھے اس لئے انہیں بغیر ہدایت کے واپس جانا پڑا۔ اور وفد کی پریس متعلق حقیقت بیان کوئی فیصلہ نہ ہو سکا۔ مزید معلوم ہوا ہے کہ ۲۵ جنوری کو امرتسر کے تمام اکالی دل کی ایگزیکٹو کمیٹی کی میٹنگ ہو رہی ہے۔ اس میں پرجا پریشد کی تحریک کے متعلق فیصلہ کیا جائیگا۔ اور ریاست میں رہنے والے اکالیوں کو ایک ریزولیوشن پاس کرکے ہدایت دی جائے گی کہ کیا رویہ اختیار کریں۔

روزنامہ ویر بھارت ۲۴ جنوری

پرجا پریشد سے ہمدردی رکھنے والے پاکستان کے ایجنٹ ہیں

[illegible] غلہ منڈی کے پنڈال میں پبلک جلسہ

پنجاب سے اناج کی درآمد بند ہو جانے کے بعد کنٹرول ہٹایا جائے گا

میونسپل کمیٹیوں کا کام تسلی بخش نہیں، ہریجنوں نے میمورنڈم پیش کیا

پلول ۔ ۲۳ جنوری۔ شری رام شرما وزیر سول سپلائی و لوکل سیلف گورنمنٹ نے ہوڈل میں تقریر کرتے ہوئے کہا۔ کہ جب تک ملک میں باہر سے اناج آنا بند نہیں ہوگا۔ تب تک اناج سے کنٹرول نہیں اٹھایا جائیگا تقریر جاری رکھتے ہوئے آپ نے کہا کہ پچھلے اجلاس میں گرام سدھار بل پاس کرکے میں اور میرے ساتھیوں نے رام راج قائم کرنے کی طرف قدم بڑھایا ہے۔ پنچایتوں کو بہت زیادہ اختیارات دئے گئے ہیں۔ ہماری گورنمنٹ کا خیال ہے۔ کہ دیہاتیوں کی ۹۵ فی صدی تکلیفیں ان کی اس ایکٹ کے نافذ ہونے سے دور ہو جائینگی۔ آپ نے مزید بتلایا کہ پنچایتوں کو ۲۵ لاکھ روپیہ خرچ کرنے کے لئے دیا جائے گا۔ اور ان کو بھی اس سے تین گنا رقم لینی [illegible] روپیہ اکٹھا کرنا ہوگا۔ آپ نے لوگوں سے مخاطب کرتے ہوئے کہا کہ اگر آپ جتنا کام اس وقت کرتے ہیں۔ تو اس سے ملک خوشحال اور جلدی ترقی کرے گا۔ آپ نے کہا کہ اگلا میرا اور میرے ساتھیوں کا قدم یہ ہوگا۔ کہ ہم بڑے اور چھوٹے امیر اور غریب کو ایک سطح پر لانا چاہتے ہیں ہم نے عہد کر لیا ہے کہ ہم تھوڑی تنخواہ والے ملازم کی تنخواہ بڑھائیں گے۔ اور اس کے مقابلے میں بڑے افسر کی تنخواہ کی تعداد مقرر کرائینگے۔ اس طرح سے ہم سرمایہ داروں کی آمدنی پر بھی کنٹرول کرینگے۔ کہ اس [illegible]

پنڈت شری رام شرما کی تقریر بقیہ صفحہ ۱

[illegible] ہونا کہ مزدور کو کوئی مشکلات کا سامنا نہ ملے۔ آپ نے کہا۔ کہ وہ آرتھک سماج میں بہتری چاہتے ہیں انہوں نے پرجا پریشد کی تحریک چلانے والوں اور ان کے ہمدردوں کو پاکستان کا ایجنٹ بتلایا۔ آپ نے کہا کہ یہ تحریک خود غرض اشخاص کشمیر اور جموں کے بٹوارے کے لئے چلا رہے ہیں۔ اس سے بھارت کو فائدہ پہنچنے کی بجائے پاکستان کو فائدہ پہنچے گا۔ آپ نے شیخ عبداللہ کی تعریف کرتے ہوئے کہا کہ اس نے پاکستانیوں کا گولی سے بھی مقابلہ کیا۔ آپ نے لوگوں سے مخاطب ہوتے ہوئے کہا۔ کہ آپ اس تحریک سے دور رہیں۔

میونسپل کمیٹیوں کے بارے میں آپ نے کہا کہ مجھے بڑا دکھ ہوتا ہے۔ جب میں میونسپل کمشنروں کی شکایات سنتا ہوں۔ آپ نے کہا۔ پنجاب میں میونسپل کمیٹیوں کا کام تسلی بخش نہیں ہے۔ آپ نے ایک کمیٹی کا ذکر کرتے ہوئے کہا۔ جب اس کو توڑا گیا تو لوگوں نے یوم نجات منایا۔ کنٹرول پر ذکر کرتے ہوئے کہا۔ اگر آج گیہوں پر سے کنٹرول اٹھا لیا جائے تو ۲۵/- سے ۳۰/- تک قیمتیں بڑھنے کا اندیشہ ہے۔ آپ نے کہا۔ کہ جموں کا نرخ ۲۰/- روپے من ہے جبکہ کنٹرول کا ریٹ ۱۲/- سے ۱۶/- روپے فی من ہے۔ آپ نے تقریر جاری رکھتے ہوئے کہا۔ میں ذاتی طور پر کنٹرول کے خلاف ہوں۔ لیکن حالات کے تقاضات کی وجہ سے مجبور ہوں کہ کوئی قدم نہیں اٹھا سکتا۔ بس وقت اگر قدم اٹھایا جائے تو اس سے سرمایہ دار کو فائدہ ہو سکتا ہے اور غریب کی بری حالت ہو جانیکا خدشہ ہے

شیخ عبداللہ اور جموں پیرا [illegible] کچھ باتوں پر تو ان کا مظاہرہ بھی ہوا۔ لیکن انہوں نے بہت کچھ کہا۔ اس میں سب سے زیادہ عجیب بات یہ تھی کہ "کہا جاتا ہے کہ جموں کے لوگوں کی شکایات ہیں جنہیں دور نہیں کیا گیا۔ مجھے ابھی تک یہ معلوم نہیں کہ انہیں کیا شکایت ہے"

اس کا مطلب یہ ہے کہ جموں بار ایسوسی ایشن، چیمبر آف کامرس اور دیگر پارٹیوں کے لیڈروں کی ابھی تک شیخ عبداللہ سے ملاقات ہی نہیں ہو سکی۔ یا جب وہ شیخ صاحب کے پاس جاتے ہیں تو گونگے ہو جاتے ہیں یا شیخ صاحب اپنے کانوں میں روئی دے بیٹھے ہیں۔ ورنہ سمجھ میں نہیں آتا کہ ابھی تک شیخ صاحب کی شکایات سے [illegible]

[illegible] آخر یہ گتھی حل ہونی چاہیئے۔ شیخ صاحب نہیں بتاتے ہیں تو جموں والے ہی بتائیں

है। नव भारत 25 जनवरी

शेख द्वारा नेहरू का विरोध

हैदराबाद कांग्रेस में पं० नेहरू के भाषण से जम्मू में प्रजापरिषद् के आंदोलनकी समस्या सुलझनेकी जो एक धुंधली सी आशा हुई थी वह दिल्ली में शेख अब्दुल्ला के भाषण से समाप्त हो गई है। शेख अब्दुल्ला ने अपने इस भाषण में प्रधानमंत्री पं० नेहरू के इस कथन पर पर भी कि "जम्मूवासियों की कुछ शिकायतें वास्तविक हैं" अप्रत्यक्ष रूप से "नासमझी" का आरोप लगा डाला। उन्होंने कहा कि अपने अध्यक्षीय भाषण में पं० नेहरू ने वह वाक्य मेरी सलाह से नहीं लिखा। शायद शेखसाहब यह कहना चाहते थे कि यदि पं०नेहरूने उनसे सलाह कर ली होती तो उनके मुख से ऐसी "ना समझी" की बात न निकलती।

किन्तु अपने इस भाषणमें शेख अब्दुल्ल ने चतुर राजनीतिज्ञ की तरह, एक महत्वपूर्ण प्रश्न का निर्णय भारत सरकार पर छोड़ दिया है। और वह है जम्मू और लद्दाख को भारत के साथ विलय की। स्वतन्त्रता। यह स्वतन्त्रता देने का अधिकार भारत सरकारको है, यह बात शेख साहब ने जिस ढंग से कही उससे यह भी स्पष्ट है कि यदि भारत सरकार ने ऐसा कोई कदम उठाया तो कश्मीर-घाटी के लोग भारत के साथ नहीं रह सकेंगे।

शेख साहब को श्री गोपालस्वामी आयंगर ने मद्रास में क्या सलाह दी और उसपर चलना भारत सरकार कहां तक पसन्द करती है यह अभी प्रकट नहीं हुआ किन्तु इतना निश्चित है कि चाहे वह जम्मू में हो अथवा भारत के किसी अन्य प्रांत में, दमन-नीति किसी भी शासन को अधिक दिन तक चलने नहीं देगी।

श्री थट्टे प्रजापरिषद के समर्थन में सत्याग्रह

जनसत्ता करेंगे 25 जनवरी

पूना, २४ जनवरी। हिन्दूराज्य पार्टी के जनरल सेक्रेटरी श्री एल. जी. थट्टे ने कल यहां घोषित किया कि उनका दल कश्मीर में प्रजा परिषद के आन्दोलन का सीधा समर्थन करने के लिए ११ फरवरी से संसद के सामने सत्याग्रह करेगा।

एक वक्तव्य में श्री थट्टे ने कहा कि श्री नेहरू तथा शेख अब्दुल्ला हल की जरूरत और प्रार्थनाओं पर ध्यान नहीं देंगे और केवल सत्याग्रह ही उन्हें रास्ते पर ला सकता है।

हीरानगर गोलीकांड की गूंज

नव भारत 25 जनवरी

मारे गये सत्याग्रहियों की भस्म का जलूस

(टाइम्स आफ इंडिया न्यूज सर्विस)

गुरुदासपुर, २४ जनवरी। भारतीय जनसंघ द्वारा आज यहां पर एक जलूस आयोजित किया गया जिसमें हीरानगर गोलीकांड में मारे गये जम्मू प्रजा-परिषद के सत्याग्रहियों की भस्म ले जाई गई। जनसंघ के नेताओं के कथनानुसार उक्त गोलीकांड में तीन सत्याग्रही मारे गये थे। इनका दाहकर्म जनसंघ द्वारा किया गया और उनके फूल गंगा में बहाये जाने के लिए हरिद्वार भेजे जा रहे हैं।

आज के जलूस के आगे मारे गये सत्याग्रहियों के फूल एक पालकी में ले जाये गये।

अलीगढ़

उनकी मनोभावना और साहित्यक विषयक धारणा का पता चलता है। गांवों में ग्रामीण भाषा द्वारा गीत प्रचार की आवश्यकता और महत्ता पर उन्होंने लिखा।" भारतवर्ष की उन्नति के जो उपाय महात्मागण आजकल सोच रहे हैं उनमें एक और उपाय होने की आवश्यकता है। इस विषय में बड़े बड़े लेख और काव्य प्रकाश होते हैं। किन्तु वे जनसाधारण के दृष्टिगोचर नहीं होते। इसके हेतु मैंने यह सोचा है कि जातीय संगीत की छोटी छोटी पुस्तकें बनें और वे सारे देश गांव गांव में साधारण लोगों से प्रचार की जांय। यह सब लोग जानते हैं कि

CC-0. Nanaji Deshmukh Library, BJP, Jammu. Digitized by eGangotri

DEPRESSED CLASSES LEAGUE

PARISHAD WANTS BAN ON COW-SLAUGHTER

The Tribune

Sympathy Expressed With East Bengal Refugees

AMRITSAR, Jan. 22.—The two-day provincial conference of the Akhil Bhartiya Ram Rajaya Parishad which ended here last night demanded ban on cow slaughter rejected the special Marriages Bill now before the Parliament, supported the Praja Parishad movement in Jammu, and expressed deep sympathy with the refugees from East Bengal.

Swami Ram Achariya, who presided over the conference, said that it was in the economic interests of the country to ban cow slaughter completely by legislation. He said that if the Government failed to do so, a country-wide movement might be launched. Referring to the Hindu Code Bill, he said, that such a legislation was a slur on the traditional character and beauty of Indian womanhood. *24 Jan.*

Jammu & Kashmir

Rajkumari Prabhavati Raje, President of the Akhil Bharitya Rajiya Parishad, addressing the Conference said that complete and final accession of the Jammu and Kashmir State to the Indian Union was essential if geographical, constitutional, economical and political considerations were kept in view, she added.

Expressing her concern over the influx of refugees from East Pakistan, Rajkumari Prabhavati said that these refugees were victims of the systematic political and diabolical persecution of the Pakistan Government. If Government of India could not or did not want to take steps to put a stop to the increasing influx of these refugees, the Pakistan Government should be asked for more territory for the purpose of rehabilitating these refugees.—P.T.I.

"Abdullah Wants Republic Within Republic"

—Jan Sangh Secretary

GWALIOR, Jan. 22.—Mr. Din Dyal Upadhyaya, General Secretary of the Bhartiya Jan Sangh, told pressmen here to-day that the Sangh did not want partition of Kashmir but its full integration with India.

"If, however", he added, Sheikh Abdullah refuses to come with us like all other Part B States, we cannot allow the people of Jammu and Ladakh to be sacrificed to satisfy his ambitions for an independent Republic within a Republic. In such circumstances, Jammu and Ladakh must be completely integrated with India, and the Kashmir valley be allowed to accede in three subjects, as at present, and in such others as are contemplated in the Nehru-Abdullah Pact.—P.T.I.

Satyagraha Threat

POONA, January 24: Mr. L. G. Thatte, General Secretary of the All-India Hindu Raj Party, announced here yesterday that his party would launch a satyagraha movement before Parliament from February 11, 1953, with a view to lend direct support to the Praja Parishad movement in Kashmir. *24 Jan.*

In a statement Mr. Thatte says: "Both Mr. Nehru and Sheikh Abdullah will give no value whatsoever to resolutions and requests and I am convinced that satyagraha alone is capable of bringing them to the right path."—P.T.I.

Times of India

Communalism Arch Enemy Of India

ABDULLAH'S ADDRESS TO POLITICAL WORKERS

Sheikh Abdullah said in Delhi yesterday that any political party which worked against the fundamental principles of India could not be regarded as a friend of the country and that it forfeited all rights of freedom to live or move about. *Hindustan Standard Times*

Opposition parties, he conceded, had every right to exploit actions of the party in power in a country, but any transgression of the legitimate limits of such "exploitation" and any attempt to crush the fundamental character on which the entire structure of the State was based, was an act of sabotage and high treason".

SECULARISM *24 Jan.*

Sheikh Adbullah was addressing leading members of the various political and trade organizations of Delhi, at an informal meeting at the residence of Delhi's Chief Minister, Mr. Brahm Prakash.

India's fundamental character was here secularism, he said. The war of Kashmir was a war of nerves, more difficult even than a shooting war. It was, in these circumstances, regretable that certain political parties in India, instead of strengthening his hands against the enemy of India, were acting in a manner which was bound to weaken them.

"BATTLE OF HUMANITY"

Kashmir was fighting a "battle of humanity". The obligations of such a battle did not rest on the shoulders of the people of Kashmir alone. It was also a battle for India, because if Kashmir lost this war, it will be defeat of the Indian people too."

He invited representatives of the various organizations to visit Kashmir and find out for themselves "whether our claims of secularism are based on reality or are devoid of truth".

"We are human beings, we are apt to falter in our actions, but certainly you will find us the custodians of secularism, preached and practised by the great leaders of India".—P.T.I.

Jammu Prepares For Republic Day

[FROM OUR CORRESPONDENT]

JAMMU, Jan. 23.—The National Conference has drawn up an elaborate programme for Republic Day celebrations. The General Secretary of the Conference, Maulana Mohd. Saeed Masoodi, has sent a directive to party committees throughout the State to celebrate the day with *prabhat pheris*, singing of national songs, hoisting of the national flag and holding public meetings. The public has been requested to fly national flags on their houses and shops from dawn to dusk. *24 Jan.*

Sikh Leader's Statement: Giani Jiwan Singh, General Secretary, Guru Singh Sabha, denied yesterday a report that his organization had decided to confer with the Akali Dal to determine the State Sikhs' attitude towards the Parishad agitation. He said the Kashmir Sikhs, barring a few supporters of the Akali Dal, had already condemned the Parishad agitation and declared their whole-hearted support to the State Government.

Hindustan Times

जनसत्ता 24 जनवरी

आगरा, २३ जनवरी । जम्मू-काश्मीर प्रजा परिषद के प्रधान श्री माखनलाल ने एक सभा में भाषण देते हुए कहा कि केन्द्रीय सरकार के कई सदस्य हमारी मांगों को न्यायसंगत मानते हैं किन्तु वे मन्त्रिमण्डल छोड़ने से हिचकते हैं । उन्होंने बताया कि अब तक परिषद के १९०० कार्यकर्ता गिरफ्तार हो चुके हैं । आठ बार गोली चली है और जिसमें २६ व्यक्ति मारे गये हैं । उन्होंने कहा कि हम चाहते हैं कि भारत का झण्डा ही हमारा झण्डा हो और भारतीय विधान ही वहां लागू हो।

जनसत्ता (हमारे कार्यालय *24 जनवरी*

ग्वालियर (डाक से) । अखिल भारतीय जनसंघ के महामंत्री श्री दीनदयाल उपाध्याय ने स्थानीय जयाजी चौक में आयोजित एक सभा में भाषण करते हुए काश्मीर में शेख अब्दुल्ला की नीति की आलोचना तथा वहां चल रहे प्रजा परिषद के आन्दोलन का समर्थन किया आपने कहा कि एक देश में एक विधान, एक प्रधान और एक निशान होना चाहिए । जब मैसूर का अलग झण्डा स्वीकार नहीं किया गया तो काश्मीर का क्यों स्वीकार किया गया । आपने कहा कि नेहरू जी के हाथ तभी मजबूत होंगे जब सारा काश्मीर भारत में पूर्णतया सम्मिलित कर लिया जायेगा । आपने काश्मीर में चल रही मुस्लिम पक्षपात के अनेक उदाहरण दिये और कहा कि जम्मू में शासन सुधार के नाम पर मुस्लिम बहुल जिले अलग बनाये जा रहे हैं । शेख अब्दुल्ला पर आरोप लगाते हुए कहा कि वहां हिन्दू आर्थिक, सांस्कृतिक और राजनीतिक दृष्टि से समाप्त हो रहे हैं । हिन्दी स्कूलों को मदद नहीं दी जा रही और वहां की भाषा भी उर्दू कर दी गई है ।

छोड़ दें, तो उन्हें भारत की अधिक सहानुभूति मिल सकती है, क्योंकि इस अंश में भारत के निवासियों का बहुमत प्रजा परिषद के साथ है कि काश्मीर को भारतीय संघ का पूरा अंग बन जाना चाहिए । काश्मीर की वही स्थिति होनी चाहिए जो हैदराबाद या मैसूर की है । समझौते या राजीनामे का रास्ता बन्द कर देने से परिस्थिति के सुधरने का रास्ता भी बंद हो जाता है । भारत से काश्मीर लौटने से पहले शेख अब्दुल्ला यदि भारत के लोकमत को भली प्रकार समझ लेंगे तो अच्छा होगा । केवल एक ही विचारधारा के प्रवाह में बहते जाने से कभी कभी किसी ऐसे भंवर में पड़ जाते हैं, कि उसका उद्धार करना कठिन हो जाता है।

नव भारत 24 जनवरी

शेख अब्दुल्ला द्वारा राजनैतिक समस्याओं का स्पष्टीकरण

नई दिल्ली, २३ जनवरी । काश्मीर के मुख्यमंत्री शेख अब्दुल्ला ने आज दिल्ली के मुख्यमंत्री श्री ब्रह्मप्रकाश के निवास-स्थान पर प्रमुख राजनैतिक दलों व व्यापारिक संस्थाओं के प्रतिनिधियों के समक्ष कहे राजनैतिक प्रश्नों का स्पष्टीकरण किया । *नव भारत 24 जनवरी*

CC-0. Nanaji Deshmukh Library, BJP, Jammu. Digitized by eGangotri

ABDULLAH'S SPEECH

Statesman 24 Jan

(Continued from page 1 column 1)

same fundamental problem. "We have faced untold miseries during the last five years for the defence of the same principles, said if India is in Kashmir today it is also for the protection of the same ideology. It was a war of ideology that Kashmir was waging, and any person, or group of persons, whose action was liable to weaken the aspect of the problem could not be regarded a friend of the country but as an enemy.

WAR OF NERVES

The war of Kashmir was a war of nerves, more difficult than a shooting war. It was, in these circumstances, regrettable that certain political parties in India, instead of strengthening his hands against the enemy of India, were acting—although in the name of the glory and unity of India—in a manner which was bound to weaken them.

Unfortunately, such organizations keep their personal point of view foremost and were prepared to sacrifice the larger interests of the country for their own ends, even though in their gamble India might suffer the greatest loss.

"BATTLE OF HUMANITY"

Kashmir was fighting a "battle humanity". The obligations of the battle did not rest on the shoulders of the people of Kashmir alone but also on those of the people of India.

It was also a battle for India, because if Kashmir lost this war "it will be the defeat of the Indian people too".

Sheikh Abdullah invited representatives of the various organizations to visit Kashmir and see for themselves "whether our claims of secularism are based on reality or are devoid of truth".

"We are human beings, we are apt to falter in our actions, but certainly you will find us the custodians of secularism, preached and practised by the great leaders of India, on which they had based the political future of this country".—PTI.

हिन्दुस्तान

असांप्रदायिकता का हमारा दावा ठीक है या नहीं। हम इन्सान हैं, हमसे गलतियां हो सकती हैं लेकिन आप देखेंगे कि हम असांप्रदायिकता के प्रहरी हैं जिसका प्रचार भारत के महान नेता कर रहे हैं तथा जिस पर वे चल रहे हैं। 24 जनवरी

के बाद कि 'मैं वहां होता तो आंदोलन को और सख्ती के कुचलता' वहां दमन और जोर पकड़ गया है। ८ बार गोलियां चल चुकी हैं व २६ व्यक्ति मारे जा चुके हैं। औरतों पर लाठियां चलाई गई हैं व महिलाओं को बांह पकड़कर घसीटा गया है। हीरानगर में अभी ४ दिन पूर्व हत्याकांड हुआ है। वहां गलियों से ग्यारह व्यक्ति मरे हैं। हीरानगर के बाजार तब से बन्द हैं।

इससे पूर्व एक प्रेस कान्फ्रेंस में उन्होंने कहा कि हमारी ५ मांगें हैं : (१) भारतीय झण्डा राज्य का झण्डा माना जाय, (२) भारतीय विधान पूरी रियासत पर लागू किया जाय (३) सुप्रीम कोर्ट को काश्मीर की भी सर्वोच्च अदालत माना जाय (४) आर्थिक सम्बंध कायम किये जायं और (५) भारतीयों को भी वहां नागरिकता का अधिकार प्राप्त हो।

हिन्दुस्तान 24 जनवरी

दिल्ली, शनिवार २४ जनवरी १९५३

जनसत्ता

शेख अब्दुल्ला के जोशीले भाषण

आजकल जम्मू में प्रजापरिषद की ओर से चलने वाले आन्दोलन के सम्बन्ध में शेख अब्दुल्ला के भाषण अधिकाधिक जोशीले होते जा रहे हैं। प्रजापरिषद के आन्दोलन के सम्बन्ध में हम अपनी सम्मति कई बार दे चुके हैं। हमारी सम्मति है कि प्रजापरिषद का उद्देश्य सर्वथा वैधानिक है। काश्मीर के किसी भी निवासी को यह मानने, कहने और उसके लिये वैध आन्दोलन करने का अधिकार है कि काश्मीर को भारतीय संघ का ऐसा ही अंग बन जाना चाहिए जैसी अन्य रियासतें बन गई हैं। ऐसी सम्मति रखना या उसे प्रकट करना गुनाह नहीं है, और न उसकी प्राप्ति के लिए प्रयत्न करना अपराध है। साथ ही हम यह भी कह चुके हैं कि वह प्रयत्न वैध तरीके से होना चाहिए, अवैध तरीके से नहीं। अपने मत को पुष्ट करने के लिए हड़तालों, या उपद्रवों की आवश्यकता न होनी चाहिए।—यदि मत सच्चा है तो आज नहीं, तो कल, उसे देश स्वीकार कर लेगा। जनतन्त्र शासन की यही सुन्दरता है।

यह मानते हुए भी हम निवेदन करना चाहते हैं कि प्रजापरिषद के आन्दोलन के सम्बन्ध में शेख अब्दुल्ला के ताजा भाषणों की पद्धति हमें अखरती है। वह प्रजातन्त्र आन्दोलन की चर्चा उन शब्दों में कर रहे हैं, जो कम्युनिस्टों या आतंकवादियों के लिए किए जाते हैं। उनके कथन का सारांश यह निकलता है कि वह प्रजापरिषद या उसके समान विचार रखने वाले लोगों से बात करने को भी तैयार नहीं। प्रजा...

"फिरकापरस्त मुल्क के दुश्मन हैं"

हिन्दुस्तान

मौलिक सिद्धांतों के विरोधियों को कोई हक नहीं : शेख अब्दुल्ला की चेतावनी

24 जनवरी

नई दिल्ली, २३ जनवरी। काश्मीर के प्रधान मंत्री शेख मुहम्मद अब्दुल्ला ने दिल्ली के विभिन्न राजनीतिक दलों तथा व्यवसाय-संगठनों के प्रमुख सदस्यों के समक्ष भाषण करते हुए आज यहां कहा कि जो कोई दल भारत के मौलिक सिद्धांतों के विरुद्ध कार्य करता है वह देश का मित्र नहीं कहा जा सकता और वह अपने कार्यों तथा हलचलों की स्वतन्त्रता के अधिकार खो देता है।

शेख अब्दुल्ला ने कहा कि विरोधी दलों को पूरा हक है कि वे उस पार्टी की कमजोरियों को जाहिर कर लाभ उठाएं जिसके कि हाथों में हकूमत की बागडोर है। लेकिन इस काम की एक हद होती है और उस हदको लांघना तथा उन बुनियादी बातों को पलटने की कोशिश करना जिन पर कि राज्य का सारा ढांचा टिका हुआ है, तोड़फोड़ तथा गद्दारी है।

विभिन्न राजनीतिक दलों तथा व्यावसायिक संगठनों के प्रमुख सदस्यों की यह अनौपचारिक बैठक दिल्ली के मुख्य मंत्री श्री ब्रह्मप्रकाश के निवास-स्थान पर हुई थी।

शेख अब्दुल्ला ने कहा कि फिर्कापरस्ती के खिलाफ हिन्दुस्तान के सब से महान पुत्र गांधीजी ने अपनी आवाज ही बुलन्द नहीं की बल्कि उसके विरोध में अपनी ... तक दे दी। और असाम... इस मौलिक सिद्धांत ... करते हैं वे देश के ... और वे अपनी ... नी आजादी

व्यापार-संधि

श्री सेनानायके संधि पर दृढ़

कोलम्बो, २३ जनवरी। श्रीलंका के प्रधान मंत्री डडले सेनानायके ने कल संसद में कहा कि उनकी सरकार ने जनतंत्रीयता की रक्षा की शपथ ली है। इसीलिए श्रीलंका ने चीन से व्यापारिक संधि की है।

उन्होंने कहा कि यदि सरकार लोगों को उचित भाव में चावल नहीं दे सकती है और उनको केवल इसीलिए भूखा मरने देती है कि उनको एक साम्यवादी देश से व्यापार नहीं करना है, तो जनतंत्रीयता की रक्षा कैसे की जा सकती है।

श्री सेनानायके ने कहा कि सरकार की सदा से ही नीति रही है कि देश का हित जिनमें हो व्यापार के वे सब मार्ग खोजे जायें। यह बात गलत है कि उन्होंने यह व्यापार संधि वाशिंगटन में बातचीत असफल होने पर निराश हो कर की है। चीन से श्रीलंका की बातचीत श्रीलंका के खाद्यमंत्री सर ओलिवर गुणेतिलक और श्री अचेसन ...

५-३० शंकरराव गायकवाड़ : शहनाई, ५-५० विमल चोरघड़े : ठुमरी पीलू, ६-०० झलक : अगले सप्ताह के कार्यक्रम, ६-१० हिन्दी में समाचार, ६-२० स्थानीय सूचनायें और ऋतु वर्णन (अंग्रेजी, हिन्दी और मराठी में); ६-३० आइये सीखें : संगीत शिक्षा, ६-४५ केश, ७-०० ग्राम पंचायत (हिन्दी), ७-३० ग्राम पंचायत (मराठी), ८-०० मराठी में समाचार, ८-१५ काश्मीर संस्कृत लेखक : "कल्हण" : मराठी वार्ता, (डा० वी. डबलू. करम्बेलकर); ८-३० प्रसाद दिवस: "प्रसाद का व्यक्तित्व और कृतित्व"। हिन्दी वार्ता; "प्रथम ..ष": रूपक, (ले० : भृग तुपकरी) ..०० अंग्रेजी में समाचार, ९-१५ हिन्दी समाचार, ९-३० "वन वाला" विशेष कार्यक्रम, ९-४५ राष्ट्रीय कार्यक्रम (दिल्ली से रिले), ११-०० समाप्त।

जालन्धर, २३ जनवरी। आज यहां ... हुआ है कि २५० सिख तीर्थयात्रियों का जत्था ननकाना साहब की यात्रा के लिए १९ फरवरी ... के लिए रवाना होगा।

CC-0. Nanaji Deshmukh Library, BJP, Jammu. Digitized by eGangotri

Ambala, January 24, 1953

SH. ABDULLAH'S PLEA

It is most unfortunate that nothing is being done to bring the Praja Parishad agitation to an end, though everyone is agreed that it is causing great harm and creating ill-feeling among various sections of the people in the State. There is no point in summoning a Round Table Conference as demanded by Dr. Mookerjee, Mr. N. C. Chatterjee and others so long as the Praja Parishad leaders are not prepared to modify their demands radically. There appears no sign yet that they are thinking in terms of an honourable compromise. The General Secretary of the Jammu Praja Parishad has insisted upon the fulfilment of a number of conditions by the Abdullah Government before his party would agree to negotiations. The Praja Parishad leaders, according to the General Secretary, will not hold negotiations with Sh. Abdullah or his representatives until he has abandoned the policy of having a separate status for Jammu and Kashmir within the Indian Union. Negotiations cannot be started, the General Secretary insists, until the Indian Union flag is hoisted on all government buildings in the State, the jurisdiction of the Supreme Court is extended to Jammu and Kashmir, the financial integration of the State with the Indian Union is immediately brought about and Indian citizens are recognised as the citizens of the State. Since Sheikh Abdullah and his party will not accept these conditions the deadlock may indefinitely continue. None can be happy over the continued stalemate or view with equanimity the infinite sufferings of the agitators and the heavy strain to which the forces responsible for law and order are being subjected by the defiance of authority on the part of the Satyagrahis. Also, none can ignore the propaganda value of the Jammu happenings for Pakistan. The Praja Parishad agitation must immediately end. Given goodwill and the spirit of accommodation on both sides, a solution of the problem acceptable to all concerned will not be difficult to evolve.

The demand for the full accession of the State to the Union is perfectly valid in principle. There is nothing communal ... But the agita- ...cept-

Indian Union at this stage we can only wait for the day when experience will have convinced them that closer association with India is to the advantage of the State. They cannot be coerced on this point or hurried into a decision. The Parishad leaders ought to cultivate patience. Their impatience can only confirm suspicions and fears. If we in this country prove worthy of their trust by our ability to rise above communalism and to pursue progressive policies the people of Kashmir will themselves press for fuller accession. *The Tribune*

Sh. Abdullah has given various reasons to explain why he is opposed to the demand for the full accession of Jammu and Ladakh to the Indian Union. The division of the State on the basis of the degree of accession, he said in his speech at Delhi, would be a recognition of the two-nation theory which India and Kashmir had unequivocally repudiated. He was fighting in Kashmir, he added, for the principle of secularism and he needed all the support which India could give him to enable him to vindicate his policies. Sh. Abdullah is fully entitled to our support in the great fight he is waging against communal politics and Pakistan's cold war. The Kashmir Premier rightly pointed out in his speech at Delhi on Thursday that Kashmir should not be allowed to become a party issue in India. All political parties should co-operate to strengthen Sh. Abdullah's hands. We would ask Sh. Abdullah that on his part he should treat the doubts and fears of the people of Jammu with the same sympathy and understanding which he has a right to expect from India in regard to his own fears and doubts. Years of living together have brought the Dogras and the Kashmiris very much nearer each other, and what was in the beginning only a personal union between the two provinces has developed into an organic union. It cannot, however, be denied that cultural, linguistic and other differences between the two still remain and political unity has to be built up rather than taken for granted. Sh. Abdullah knows that heavy responsibility rests upon his shoulders. He has said that he will not keep Jammu with Kashmir by force. He has recognised that he has to promote the interests of all sections of the people in the State. He has promised regional autonomy. Why should it be difficult for the Praja Parishad leaders and Sh. Abdullah to meet together and evolve an arrangement which will satisfy

جن سنگھ کا ایلچی ڈاکٹر مکرجی سے ہدایات لینے کلکتہ روانہ ہو گیا

بھارتیہ جن سنگھ نے پنجاب کے وزیروں کے خلاف مظاہرے کرنے کا پروگرام بنا لیا

ستیہ آگرہ کے لئے ایک لاکھ والنٹیر بھرتی کئے جائیں گے

جالندھر ۲۱ جنوری۔ پرجا پریشد ستیہ آگرہ کے سوال پر بھارتیہ جن سنگھ اور پنجاب سرکار کے درمیان ٹکر ناگزیر ہو چکی ہے۔ پنجاب پردیش جن سنگھ نے ورکنگ کمیٹی کے اجلاس کے فوراً بعد اپنا ایک خاص ایلچی ڈاکٹر شیام پرشاد مکرجی کے پاس کلکتہ بھیج دیا ہے اور وہ ایک دو روز میں مناسب ہدایات سے لیس ہو کر واپس آ رہا ہے۔ معلوم ہوا ہے کہ بھارتیہ جن سنگھ نے پنجاب سرکار سے ٹکر لینے کے تمام انتظامات مکمل کر لئے ہیں اور تمام ماتحت برانچوں کو اس امر سے مطلع کر دیا گیا ہے کہ انہیں کس کس پروگرام پر عمل کرنا ہو گا۔ ابتدائی طور پر صرف بھیم سین سچر ہی نہیں پنجاب کے تمام وزیروں کے خلاف مظاہرے کئے جائیں گے اور ان سے یہ مطالبہ کیا جائے گا کہ وہ جموں سے پنجاب آرمڈ پولیس کو واپس بلائے۔ پنجاب کے وزیر جس جگہ جائیں گے جن سنگھ کے والنٹیر اسی جگہ ان کے خلاف پر امن مظاہرہ کے بعد ایک میمورنڈم پیش کیا کریں گے جس میں یہ مطالبہ کیا ہو گا کہ پنجاب آرمڈ پولیس کو فوراً جموں سے واپس بلایا جائے۔ اس کے علاوہ ہیرا نگر کے شہیدوں کی استھیاں ابتدائی طور پر سارے پنجاب میں پھرائی جائیں گی۔ یہ پروگرام پندرہ یوم تک جاری رہے گا۔ ہیرا نگر فائرنگ کے متعلق پنجاب بھارتیہ جن سنگھ کی طرف سے ایک پمفلٹ بھی لاکھوں کی تعداد میں ہندوستان میں تقسیم کرنے کا انتظام کیا گیا ہے۔ اگر پنجاب سرکار کی طرف سے ... ایسا پروگرام ... خلل پیدا کیا گیا ... اور گرفتاریاں ... باقی ...

गाजियाबाद की चिट्ठी

जनसंघ की सभा

चुनावों की हलचल ...

हड़ताल ...

हिन्दुस्तान 24 जनवरी

(हमारे सम्वाददाता द्वारा)

गाजियाबाद (डाकसे)। स्थानीय जनसंघ की ओर से आयोजित एक सार्वजनिक सभा में भाषण देते हुए श्री अटल बिहारी बाजपेयी ने कहा कि एक देश में दो विधान और दो प्रधान तथा दो झंडे किसी भी रूप में सहन नहीं किए जाएंगे। उन्होंने कहा कि जब काश्मीर में जनमत की चर्चा की जाती है तो जम्मू और लद्दाख की जनता को जनमत का अधिकार क्यों नहीं दिया जाता ? किसी भी देश में दो विधान, दो प्रधान तथा दो निशान कभी भी सहन नहीं हो सकते। भारत ने अपने करोड़ों रुपए और सैकड़ों सपूतों की आहुति इसलिए नहीं दी थी कि शेख अब्दुल्ला अपना अस्तित्व बना बैठें। श्री नेहरू स्वयं मानते हैं कि जम्मू के लोगों की भी कुछ समस्याएं हैं। परन्तु प्रश्न यह है कि उन समस्याओं को सुलझाने का क्या प्रयत्न किया गया है।

श्री अटल ने दोषारोपण किया कि जम्मू में सत्याग्रहियों को पानी में डुबोया गया। उन्हें भयानक जंगल में छोड़ा गया और अनेक अमानुषिक अत्याचार किए गए। जब अंग्रेज भारत के जनमत की अवहेलना नहीं कर सके, महाराजा हरीसिंह अब्दुल्ला को नहीं दबा सके तो फिर अब्दुल्ला जम्मू की जनता की आवाज को दबा सकेंगे, इसमें सन्देह है।

श्री अटल ने मांग की कि समस्त काश्मीर को भारत में अविलम्ब मिला दिया जाए। राजप्रमुख का पद समाप्त कर दिया जाय और भारत के राष्ट्रीय ध्वज को स्वीकार किया जाए।

NEW RAJ
HOSHIARPUR
2 P.M.
...HAS - RAM

CC-0. Nanaji Deshmukh Library, BJP, Jammu. Digitized by eGangotri

Delhi Express

Jammu, Ladakh And Kashmir

24 Jan.

SHEIKH ABDULLAH, Kashmir's Chief Minister, is a political rebel. He has introduced political and economic reforms in Kashmir which are in advance of those contemplated by the Congress Government. His actions have irritated the Jammu Parishad, an organisation of vested interests with a pronounced communal bias. But they have earned respect for him. He has his critics, but they do not accuse him of any religious or communal prejudice. His political complexion is pink, but he is not intolerant. He has left no doubt that the people of Kashmir alone have the right to decide their future. He agrees with Mr. Nehru that it would be wrong diplomacy to withdraw the Kashmir dispute from the Security Council. He will not defy the United Nations, and he has no intention of embarrassing the Indian Government in its just and firm attitude to the Kashmir problem. But he expected to be [illegible] the

ces of the people of Jammu and of Ladakh that they are not adequately represented in the Kashmiri-dominated National Conference of Jammu and Kashmir. There can be no encouragement of militant communal demands by the Praja Parishad, but it can quote Mr. Nehru's Hyderabad speech in defence of some of its claims. It is now conceded that Sheikh Abdullah would be wise to adopt social and economic measures to eliminate discontent in Jammu and in Ladakh.

Delhi Express

All the demands of the Praja Parishad are not communal, or unjust. Even those who do not share the political views of Master Tara Singh, or of Dr. S. P. Mookerjee, have mental reservations about a separate flag for the State of Jammu and Kashmir. There is nothing communal in the Praja Parishad's campaign that Sheikh Abdullah must delay no longer in implementing the provisions of the July agreement relating to financial integration and to the extension of the appellate jurisdiction of the Supreme Court. The delay gives colour to the Praja Parishad's suspicions whether Sheikh Abdullah is sincere in his intentions to implement all the terms of the July agreement. These doubts are also entertained in some quarters in India. By early enforcement of the July agreement, Sheikh Abdullah can not only take the sting out of the Praja Parishad's agitation, but can unmask its reactionary, communal purpose.

24 Jan.

PARISHAD MOVEMENT ENTERS THIRD MONTH

(From Our Own Correspondent)

JAMMU, Jan. 23.—To-day on Parishad struggle's entry into the third month, Jammu situation showed little sign of improvement, despite Pandit Nehru's Hyderabad appeal for creating peaceful and co-operative atmosphere. While appreciating Sheikh Abdullah's full emphasis on the righteousness of his stand, Government circles here seemed to regret that Parishad had not responded to Pt. Nehru's call, Parishad circles, however, appear to be apprehensive that Kashmir leaders strategy is to isolate them from the people. This might also explain hesitation on their part to welcome recognition by Pandit Nehru of the legitimate grievances of Jammu people and difficult economic conditions here.

The Tribune

Parishad's Call Fails

Meanwhile, the Parishad's call to Government employees to withdraw from offices and students to boycott educational institutions has evidently failed to achieve much success. Most of the students, it seems have realized the futility of absenting themselves from studies indefinitely. And only a few petty Government officials are stated to have resigned posts. Resignation by a large number of village headmen in some areas is described as a 'vote catching device' in view of the known intention of the Government to have in future elected headmen rather than appoint them on hereditary considerations as heretofore. This was, however, upset Government's usual source to collect land revenue from the villages now without headmen.

24 Jan.

Such set backs in the civil disobedience campaign, despite Akali Dal Sikhs support have served only to make Parishad volunteers more desperate. Reports have also reached of some Government officials having been abused on face and even manhandled. A report from Chhamb said that stocks of locally procured foodgrains were allowed to be removed for despatch to Jammu. Parishad demonstrations are also known to have made almost impossible elections of the Tehsil Panchayat Boards which were being set up for the first time in Jammu Province. Hunger-strike by seven women in Udhampur has just ended and the possibility of a hunger-strike being started in front of the Rashtrapati Bhawan is still not being ruled out.

Police From Outside

Thus law and order situation continues to remain as difficult as it was at the early stages of the agitation started on November 23. Arrival here this week of further armed police reinforcements, consisting nearly of 300 men from New Delhi proves that. A number of non-State policemen are already here. But for such assistance Kashmir Government would have been faced with a situation with repercussions not difficult to imagine.

JAMMU STATE SIKHS WHOLE-HEARTEDLY WITH GOVERNMENT

The Tribune

(From Our Own Correspondent)

JAMMU, Jan. 23.—Giani Jeewan Singh, General Secretary, Guru Singh Sabha Jammu denied today reports that they had decided to confer with Akali Dal to determine the attitude of the Sikhs in Jammu State towards the Parishad agitation. He said "Kashmir Sikhs, barring of course a few Akali Dal adherents have already cleared their position by condemning the Parishad agitation and by making unequivocal announcement that they have given whole-hearted and closest co-operation to the State Government and shall do so at all times". He added, that Legitimate Sikh demands will be placed before the Government constitutionally and in a purely friendly spirit for their acceptance.

24 Jan.

SAMKISHAN DASS,
..., Delhi.
...ENTIAL FOR BALANCED DIET
MILLS CO., LTD.,
Kanpur.

VANASPATI

CC-0. Nanaji Deshmukh Library, BJP, Jammu. Digitized by eGangotri

laboratory at T.H. Hos- ASSES LEAGUE: The Tribune 23 Jan.

CC-0. Nanaji Deshmukh Library, BJP, Jammu. Digitized by eGangotri

Abdullah's Speech

Continued from page 1 col. 4

their own voluntary choice chosen the path indicated by Mahatma Gandhi and would hold on to that path steadfastly. They would not flinch and waver, because they believed that that path was the path of truth and love.

Sheikh Abdullah quoted from a pamphlet issued by some communal body which said that in no case should Jammu and Ladakh...

DACOIT ARRESTED

PATIALA, Jan. 22.—Bira, a notorious dacoit, and three of his associates, who were wanted in a number of dacoity and murder cases, have been arrested by the police.—P.T.I.

...of the Express Newspapers, stated that if every State were to levy a tax, as was contemplated by the Bombay State, his clients would have to close their business. He added the effect of the Act was to drive away all the business of prize competitions from Bombay State.

The Advocate-General suggested that the matter might be mentioned before the Chief Justice on Friday for appropriate orders and asked permission from his lordship, which was granted. The Advocate-General was to give notice to the petitioners.

In the meantime, the interim injunction granted against the Government in two petitions and the undertaking given by the State in the other two petitions (Crosswords Ltd. and New Kasoti) not to enforce the provisions of the Act were to continue.—P.T.I.

کو رہا کیا جائے۔ اور پھر پنڈت پریم ناتھ ڈوگرہ
اور ان کے ساتھی لیڈروں کے ساتھ سمجھوتہ
کی بات چیت کی جائے۔ جب تک شیخ صاحب یہ
محسوس نہ کریں گے کہ پنڈت پریم ناتھ ڈوگرہ
جیسے پاپولر لیڈر رعایا کی مرضی کی صحیح ترجمانی
کے حقیقی ہیں۔ اس وقت تک حالات خوشگوار
صورت اختیار نہ کر سکیں گے۔

بقیہ اداریہ (جادو وہ جو سر چڑھ کر بولے) صفحہ (۳) سے آگے

کے مخالفوں کے کاغذات رد کر دیئے۔ اور جب اپوزیشن پارٹیوں کو
انصاف کی کوئی امید دکھائی نہ دی۔ تو انہوں نے چناؤ
کا بائیکاٹ کر دیا۔ ایسے حالات میں جموں و کشمیر
سے جو نمائندے چنے گئے۔ وہ سب کے سب شیخ صاحب
کے ممبر تھے۔ ازاں بعد شیخ صاحب نے بیانگ دہل
اعلان کیا۔ کہ سارا جموں و کشمیر ان کے ساتھ ہے اور
کچھ عرصہ تک اس فریب کے ذریعہ دنیا کو گمراہ کرنے میں کامیاب
ہو گیا۔ لیکن پرجا پریشد کی ایجی ٹیشن سے ان کے
اس فریب کا بھانڈا پھوٹ گیا۔ اس ایجی ٹیشن سے
یہ بات واضح ہو گئی کہ انہیں جموں کے باشندوں کا
اعتماد حاصل نہیں۔ جو لوگ حکومت کی دھکے
شاہی سے تنگ آ کر اسے ختم کرنے کے درپے ہیں وہ
ایسی حکومت کو رضاکارانہ طور پر کیسے تعاون دے
سکتے ہیں۔ اس کشمکش کا نتیجہ ہمارے سامنے ہے
اس وقت سارا جموں عبداللہ شاہی کے خلاف
صف آرا ہے۔ اور صوبہ کے کونے کونے میں
آگ بھڑک اٹھی ہے۔ اس بات سے کون انکار کر
سکتا ہے۔ کہ جموں کے صحیح نمائندے شیخ عبداللہ
کے ممبر نہیں۔ بلکہ پنڈت پریم ناتھ ڈوگرہ اور ان کے
وہ ساتھی ہیں۔ جن کی آواز پر سارے صوبہ میں
آگ لگی ہوئی ہے۔ ہم شیخ صاحب کو چیلنج کرتے ہیں کہ
وہ بغیر جانبدار مشاہدوں کی نگرانی میں دوبارہ چناؤ
کرائیں۔ اگر انہوں نے از سر نو چناؤ کرانے کی جرأت
کی تو دنیا پر یہ بات واضح ہو جائے گی کہ جموں کے
عوام شیخ صاحب کے خلاف ہیں۔ جواہر لال جی نے بھی
یہ اشارہ کیا ہے۔ کہ جموں کے باشندوں کی جو شکایات
جائز ہیں۔ انہیں پرامن فضا میں باہمی بات چیت
کے ذریعہ دور کیا جانا چاہیئے۔ لیکن فضا کو گندہ کرنے
کی ساری ذمہ داری شیخ عبداللہ پر ہے۔ اسلئے
جب تک وہ ہٹ دھرمی ترک کر کے اپنی غلطیوں
کا اعتراف نہ کریں گے۔ اور جموں نواسیوں کو یہ
یقین نہ دلائیں گے کہ آئندہ وہ ہٹلر شاہی سے
کام نہ لیں گے۔ اس وقت تک باہمی بات چیت
کیلئے فضا سازگار نہیں ہو سکتی۔ ایسی فضا
تیار کرنے کے لئے چند فوری اقدامات کی ضرورت
ہے۔ اس سلسلے میں سب سے پہلے تمام ستیہ گرہی ...

NO COMPROMISE WITH COMMUNAL BODIES

23 January

Abdullah Affirms Kashmir Close Ties With India

[BY OUR SPECIAL CORRESPONDENT]

Hindustan Times

NEW DELHI, Thursday.

"WE in Kashmir will not surrender to Hindu communal forces in the same way as we did not surrender to Muslim communal forces," declared Sheikh Abdullah in a forceful speech at a public meeting here tonight in ... Park.

The Kashmir leader emphasized that there could be no compromise and negotiations with communal organizations which were trying to strike at the fundamental concept of the Indian Union — secular democracy—by rousing the passions of people in the name of religion.

There were elaborate police arrangements in the Town Hall gardens when the meeting took place. During Sheikh Abdullah's speech R.S.S. and other communal elements tried to create a disturbance and indulge in hooliganism, but they were silenced by Sheikh Abdullah who went on in his eloquent and vigorous manner, denouncing the false and misleading propaganda of communal bodies. Heckling from these sections was drowned in the rolling slogan of *Sher-e-Kashmir Zindabad* raised by the gathering. The meeting was held under the auspices of the Delhi Pradesh Congress.

Sheikh Abdullah said: "Kashmir belongs to India and India is equally dear to Kashmir. Their ties have been cemented by the blood of the brave Indians, Hindus, Muslims and Sikhs who fell fighting the enemy on the snowy hill-tops of the Himalayas. These relations can never...

TENDER NOTICE.

TENDERS are invited from class first approved P.W.D. contractors for construction of a bridge over the Ghaggar river in mile 152 of Delhi Hissar Sulemanki Road in Hissar District and will be received by the undersigned at 15 hours on 5-2-1953 in his office. The approximate amount of the work involved is Rs 1,30,000/- and each tender should ac-

KASHMIR TALKS NEXT MONTH

Hindustan Times 23 Jan

New Formula For Demilitarization

MEETING WITH INDIAN & PAKISTAN OFFICIALS

NEW YORK, Jan. 22.

THE Kashmir demilitarization talks may be resumed at Geneva early next month under Dr Graham's auspices, U.N. observers said here today.

A new formula for holding demilitarization talks between India and Pakistan is understood to have been presented by Dr Graham, U.N. Mediator in the Kashmir dispute, when he held another joint meeting here yesterday with representatives of the two ...

Hindustan Times 23 January

RAM RAJYA PARISHAD CONFERENCE

[FROM OUR CORRESPONDENT]

AMRITSAR, Jan. 22.—A threat to launch country-wide agitation if the Government of India failed to impose an immediate ban on cow slaughter was embodied in a resolution adopted by the Provincial conference of the Ram Rajya Parishad held under the Presidentship of Swami Ramacharya. The conference backed the Praja Parishad movement in Jammu and condemned the alleged "atrocities on Parishad satyagrahis by the Kashmir Government." It expressed concern over efforts to revive the Hindu Code Bill and condemned the Special Marriage Act.

The conference also criticized the Punjab Government for its decision to postpone municipal elections in the State. Swami Karpatriji and Rajkumari Prabhawati Rajey also addressed the conference.

CC-0. Nanaji Deshmukh Library, BJP, Jammu. Digitized by eGangotri

काश्मीर फिर्कापरस्ती के सामने सिर नहीं झुकाएगा

हिन्दुस्तान २३ जनवरी

हम गांधीजी का रास्ता नहीं छोड़ेंगे: शेख अब्दुल्ला की घोषणा

जम्मू व लद्दाख को अलग करने की सोचना पाकिस्तान के हाथों खेलना होगा

...ला वापस लेने का तीव्र विरोध

(...रे कार्यालय संवाददाता द्वारा)

...ने कल यह घोषणा की कि काश्मीरी जनता कभी भी गांधीजी ...ी और अगर हिन्दुस्तान ने उसका साथ देना भी छोड़ दिया तो भी ... झुकाएगी। उन्होंने कहा कि पाकिस्तान जब तलवार के जोर से ...नक जंग शुरू की और उसके प्रचार के गोले निहायत तेजी से चल ...यादा खतरनाक हैं, क्योंकि इससे लोगों के इत्तिहाद और इरादे में ... पूरा फायदा उठाना चाहता है।

...आजाद पार्क में प्रदेश कांग्रेस कमेटी द्वारा आयोजित एक विशाल ...ण्टे का यह भाषण ऐसा प्रभावशाली था कि जो फिर्कापरस्त लोग ...ं पहुंचे थे, उन्हें कोई खास हरकत करने की हिम्मत ही नहीं हुई।

...ा को देख कर शेरे काश्मीर ने कहा कि युद्ध क्षेत्र होते हुए भी वे ...ते। हमने कभी इस चीज पर भरोसा नहीं किया। हमारे लोगों का ...मारी शान बढ नहीं सकती। उन्होंने कहा कि अगर मेरे खून से भी ...र कर भी हमेशा जिन्दा रहूंगा।

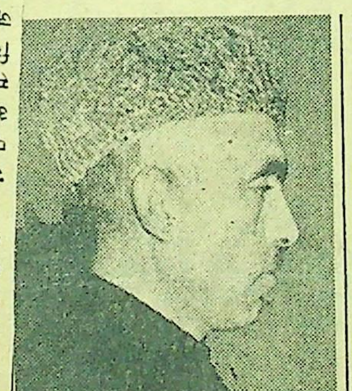

...ताकत हमें पाकिस्तान के आगे नहीं झुका सकती।

संयुक्त राष्ट्र और काश्मीर

संयुक्त राष्ट्रों से काश्मीर के मामले को वापस लेने की ... विरोध करते ...

असली कसौटी

शेख अब्दुल्ला ने भारत की जनता से अपने दिलों से शंका निकाल कर प्रेम और विश्वास पैदा करने की अपील करते हुए कहा: "मुझे इस चीज पर न परखिए कि मेरा मजहब क्या है और मेरा रंग क्या है, बल्कि इस बात पर कि मैं जो कुछ काश्मीर में कर रहा हूं उससे हिन्दुस्तान की ताकत बढ़ती है या घटती है।"

गलत समझते हैं। जब हम मानते हैं कि हमारा केस सचाई पर है और हमारे मन में कोई कमजोरी नहीं है तो वहां बहस होती रहे–इसमें हमारा नुक्सान क्या है। इस के अलावा संयुक्त राष्ट्रों से यह मामला वापस लेने पर हिन्दुस्तान अन्तर्राष्ट्रीय दृष्टि से बिल्कुल अलग पड़ जाएगा।

शंका नहीं, प्रेम चाहिए

...ने कहा कि कुछ ...

CC-0. Nanaji Deshmukh Library, BJP, Jammu. Digitized by eGangotri

मास्टर तारासिंह और जनसंघ के नेताओं की आलोचना

हिन्दुस्तान २१ जनवरी

(पृष्ठ १ का शेष)

सरकार ने तुरन्त कर दी जो उसके पक्ष में थीं और जो उसके पक्ष में नहीं थीं उन्हें अभी तक पूरा नहीं किया गया। जो लोग यह कहते हैं उन्हें

अखबारों में ये तकरीरें बहुत मोटी सुर्खियों के साथ छपती हैं और काश्मीर की मुस्लिम जनता को उभाड़ने के लिए इन तकरीरों का पाकिस्तानी पूरा ... और कोतवाल

सोते हुए ही बच्चे को ज़ुकाम से छुटकारा दिलाती है

शयनकाल में अपने बच्चे की छाती, कण्ठ और पीठ में "विक्स वेपोरब" की मालिश करें। तुरन्त यह सुखकर मरहम दो तरह से सरदी को आराम देती है।

पुलटिस जैसा काम करती है

आराम देह पुलटिस के समान "विक्स वेपोरब" दर्द और कफ को ढीला करती है और ज़ुकाम दूर करती है। साथ ही...

इसकी भाप भी ली जाती है

वेपोरब से निकलती हुई औषधीयुक्त भाप प्रत्येक सांस के साथ शरीर में प्रवेश करती तथा बन्द नाक को साफ करती है। भाप से गले की सूजन तथा खांसी भी दूर होती है।

यह आराम देह और द्विगुण कार्यकारी औषधि बच्चों के सोने में सहायता पहुँचाती तथा रातभर अपना असर करती है और सुबह होते होते सरदी बहुत हदतक दूर हो जाती है।

VICKS VAPORUB

विक्स वेपोरब

VICKS & VAPORUB (विक्स और वेपोरब) ARE TRADE MARKS

H—807

नेरोलेक

पूर्ण-दमक सख्त-सुखनेवाला सिन्थेटिक इनामेल

ज्यादा दिन तक चमकीला बना रहता है

गुडलैस, वाल लिमिटेड

रंग विशेषज्ञ

फोर्बेस बिल्डिंग, होम स्ट्रीट, बम्बई

मैनेजिंग एजेंट: फोर्बेस फोर्बेस कैम्पबेल एंड कं०

GWN 7220

बच्चों के रोगों तथा बिब रोग, ऐंठन, ताप (बुखार), खांसी, मरोड़, हरे दस्त, दस्त न आना, पेट में दर्द फेफड़ों में सूजन, दांत निकलते समय की पीड़ा को आश्चर्य रूप से शर्तिया आराम करता है। हर एक दवा वाले बेचते हैं।

लिखिए-वैद्य जगन्नाथजी वराध आफिस नडियाद (गुजरात)

यू० पी० एजेन्ट – श्री केमिकल्स १३३१ कटरा खुशहाल राय देहली।

CC-0. Nanaji Deshmukh Library, BJP, Jammu. Digitized by eGangotri

DEPRESSED CLASSES LEAGUE: The Tribune 23 Jan.

شری رام لبھایا کا بیان

(بقیہ صفحہ اول سے)

نہ صرف ان کے نام پر گزشتہ دنوں پونسر شاہ کے بلکہ شری کرن سنگھ کے صدر ریاست بننے پر جو پہلی تقریر اخبارات کو اشاعت کے لئے دی گئی اس میں وہ تمام حصہ کشمیر انفرمیشن بیورو نے بعد میں داخل کیا جس کا تعلق پرجا پریشد کے ساتھ تھا۔ شری کرن کا خیال ہے کہ وہ اس خارجی اعزاز کے لئے غلط اور گمراہ کن پراپیگنڈا کا موضوع بننا نہیں چاہتے۔ خانچہ آپ اعلیٰ تعلیم کے لئے غیر ممالک کو جانے کا پروگرام بنا رہے ہیں۔ جس کا عنقریب اعلان متوقع ہے۔

23 جنوری

جموں ... سے علیحدہ کرنے کی خواہش کے نتیجہ میں شروع کی گئی ہے۔ نیز اس ایجی ٹیشن کے پیچھے یہ خواہش بھی کام کر رہی ہے کہ کشمیر سرکار کی زرعی اصلاحات سے جاگیرداروں اور زمینداروں کو جو نقصان پہنچا ہے اس کی تلافی کرائی جا سکے۔

زرعی اصلاحات کی وضاحت

آپ نے تفاصیل کے ساتھ کشمیر سرکار کی زرعی پالیسی کی وضاحت کی۔ اور کہا کہ ہم نے یہ سب کچھ اس لئے کیا کہ ہم نے عوام کے ساتھ وعدے کئے تھے کہ ہم ان کی بہبودی کے لئے اقدامات کریں گے۔ آپ نے کہا کہ بھارت سرکار بھی عوام کی حالت بہتر بنانے کی کوشش کر رہی ہے۔ لیکن اس کے سامنے اپنی مشکلات ہیں۔ کشمیر میں تو اس میدان میں ایک لمحہ بھی ضائع نہ کیا جا سکتا تھا کیونکہ ہمیں وہاں ایک نفسیاتی جنگ لڑنی ہے اور ہماری زرعی اصلاحات نے غلام کشمیر میں ایک ہلچل بپا کر رکھی ہے۔ آخر میں آپ نے اپیل کی کہ بھارتی عوام ہمیں پورا پورا تعاون دیں۔ کیونکہ ہم ایک دوسرے پر اعتماد کر کے ہی کامیاب ہو سکتے ہیں۔ بھارتی عوام کو ان فرقہ پرست عناصر کے خلاف، جو وہاں گڑبڑ کر رہے ہیں، میری مدد کرنی چاہئے تاکہ ہمارے دشمنوں کو میرے خلاف پراپیگنڈا کرنے کا موقع نہ ملے۔

ہم کسی ازم کے پجاری نہیں

جلسہ میں شیخ عبداللہ سے کسی کمیونسٹ یا کمیونسٹوں کے کسی حامی نے سوال دریافت کیا کہ آپ نے کشمیر میں جو کچھ کیا ہے کمیونسٹ پارٹی آف انڈیا اس کی پوری پوری حمایت کرتی رہی ہے۔ لیکن آپ اس حمایت کا اعتراف نہیں کرتے اس کی کیا وجہ ہے۔ اس پر شیخ عبداللہ قدرے مسکرائے اور پھر انہوں نے کہا کہ کشمیر میں ہم کسی ازم کے پجاری نہیں ہیں۔ نہ کمیونزم کے نہ سوشلزم کے نہ کسی اور ازم کے ہمارے پاس ایک ٹھوس اور واضح پروگرام ہے۔ جو ۱۹۴۴ء میں مرتب کیا گیا تھا۔ نیشنل کانفرنس کے تمام ممبر اس پروگرام پر متفق ہیں۔ آپ نے کہا کہ پارٹی بازی اور دھڑے بندی فرقہ پرستی سے بھی بری ہے۔ اور ہم اسے پسند نہیں کرتے۔ کشمیر نازک دور میں سے گزر رہا ہے۔ اور ہم مختلف پارٹیوں کے جھگڑوں کی "عیاشی" برداشت نہیں کر سکتے۔ آپ نے کہا کہ میں پارٹیوں کی بنا پر دھڑے بندی کے خلاف ہوں۔ کیونکہ جب ہم ایک بار تقسیم ہو جاتے ہیں تو ایک دوسرے سے دور ہو جاتے ہیں۔

شیخ عبداللہ کی تقریر

(بقیہ صفحہ اول سے) 23 جنوری

... کشمیر کے فرقہ پرست لیڈر اس ایجی ٹیشن کی حمایت کر رہے ہیں کیونکہ ۱۹۴۷ء کے بعد ہند میں جو حالات پیدا ہوتے ہیں۔ وہ ان سے مطمئن نہیں۔ وہ بھی اسی طرح سوچتے ہیں۔ جس طرح پاکستان کے فرقہ پرست۔ صرف سوچنے کا ڈھنگ مختلف ہے۔ ہم نے جس طرح پاکستان کے فرقہ پرستوں کا مقابلہ کیا ہے۔ اسی طرح ان فرقہ پرستوں کا بھی مقابلہ کریں گے۔ کشمیر کا سوال علاقہ کا سوال نہیں یہ چند بنیادی اصولوں کا سوال ہے۔ اول تو یہ کہ کشمیر میں ہی مسلم لیگی لیڈروں کی دو قوموں کی تھیوری کا مقابلہ کیا جا رہا ہے۔ جہاں مسلم اکثریت کا علاقہ سیکولر ہند کے ساتھ الحاق کر رہا ہے۔ کشمیر کے لوگ نہ کمیونسٹ ہیں نہ سوشلسٹ ان کا اپنا علیحدہ پروگرام ہے۔ اور جو بھی اس پروگرام کی حمایت وہ اس کی حمایت لینے کے لئے تیار ہیں بشرطیکہ لوگوں کو مذہب وغیرہ کی بنا پر تقسیم نہ کیا جائے۔ ڈاکٹر مکرجی، مسٹر چیٹرجی اور ماسٹر تارا سنگھ کی تقریر کا ذکر کرتے ہوئے آپ نے کہا۔ کہ یہ بات بالکل نہیں ہے کہ جموں کو کشمیر سے علیحدہ کرنے کی کوشش شیخ عبداللہ کی پیٹھ میں چھرا گھونپنے کے مترادف ہے۔ اور اگر اس جد و جہد میں ہم ہار گئے تو یہ ہار ہندوستان کی ہار ہوگی۔ اگر کشمیر کے لوگ پاکستان کے ساتھ شامل ہونا چاہتے، تو وہ ۱۹۴۷ء میں ہی شامل ہو جاتے اور اگر اب تک شامل نہیں ہوا۔ اب بھی کوئی شک نہیں ہونا چاہیئے۔ ہمیں ایک دوسرے کے شانہ بشانہ رہنا چاہیئے۔ تب ہی باہمی اتحاد پیدا ہو سکتا ہے یہ غلط ہے۔ کہ ہم آزاد سٹیٹ بنانے کی کوشش کر رہے ہیں۔ دراصل آج کل کوئی ملک آزاد ہو ہی نہیں سکتا۔ ہند اور کشمیر کے معاہدہ پر پوری طرح عمل اس لئے نہیں ہو سکا۔ کیونکہ پرجا پریشد اور اس کے حمایتیوں نے ایجی ٹیشن شروع کر دی۔ اس ایجی ٹیشن کی وجہ سے باہمی تعلقات اور بھی زیادہ خراب ہو گئے آخر میں آپ نے اپیل کی۔ کہ ہند اور کشمیر کے لوگوں کے لئے بین زیادہ گہرا تعاون ہونا چاہیئے۔

... کی کمی پوری ہو جائیگی۔ ... لائبریری کے قیام سے یہ کمی پوری ہو جائیگی۔ (کشور من موہن سنگھ، سکرٹری)

پرجا پریشد کے سکریٹری کا اعلان

(بقیہ صفحہ اول سے) سرکلات

کہ پچھلے ۵ سال میں کسی سکھ نوجوان کو اعلیٰ ٹریننگ یا تعلیم کے لئے باہر نہیں بھیجا گیا۔ کسی سکھ طالبعلم کو وظیفہ نہیں دیا گیا۔ کشمیر میں سکھ طلباء کو جبراً کشمیری اکشر وں والا شاردا پڑھائی جاتی ہے۔ اور انہیں پنجابی سیکھنے کا سرکاری طور پر کوئی حق نہیں دیا گیا۔ جس سے ان کے کلچر اور تمدن کے لئے بجا طور پر خطرہ پیدا ہو گیا ہے۔ شری رگا داس نے سکھ اقلیت کو یہ یقین دلایا ہے۔ کہ جس وقت بھی جموں کشمیر میں صحیح جمہوریت قائم ہوگی۔ پرجا پریشد سکھوں کے سیاسی اقتصادی حقوق اور ان کے کلچر و تمدن کی حفاظت کے لئے پوری جد و جہد کریگا۔

سرکلات 23 جنوری

شری ورما نے اپنے بیان میں یہ بھی کہا ہے کہ غیور اور بہادر سکھ اقلیت نے ریاست کو قبائلی حملہ آوروں سے بچانے کے لئے عظیم قربانیاں دی ہیں۔ اور اس ریاست کو بنانے میں جو ان کا حصہ ہے۔ اس کا ریاست کے تمام جمہوریت پسند عناصر کو پوری طرح احساس ہے۔ جموں و کشمیر میں موجودہ ہٹلر شاہی کے خاتمہ اور صحیح عوامی راج کے قیام میں ریاستی سکھوں اور ان کی نمائندہ جماعت ریاستی اکالی دل نے پرجا پریشد اندولن میں ہمدردی اور مکمل تعاون کا اعلان کر کے نہایت دانشمندی اور دور اندیشی کا ثبوت دیا ہے۔ اور ملک کی بروقت اور اہم خدمت انجام دی ہے اور یہ ثابت کر دکھایا ہے۔ کہ عبداللہ گورنمنٹ ریاست جموں و کشمیر میں کسی بھی جماعت کی نمائندہ نہیں۔ اور اگر بہادر سکھوں نے پرجا پریشد کے پہلو بہ پہلو قربانیاں دینے کا سلسلہ جاری رکھا تو ریاست میں حقیقی جمہوریت کے قیام میں زیادہ دیر نہیں لگے گی۔ اور عبداللہ گورنمنٹ جبر و تشدد کے جو حربے استعمال کر رہی ہے۔ وہ جلد از جلد ناکارہ ہو کر رہ جائیں گے۔ (ج)

شیخ عبداللہ کی اپیل

(صفحہ اول سے)

سخت محنت کرو اور آپ جیت جائیں گے۔ سمجھے اور آپ کو فتح کے لئے کام کرنا چاہیئے۔ شیخ عبداللہ نے پبلک جلسہ میں تقریر کرتے ہوئے کہا کہ کشمیر کے متعلق اینگلو امریکی پرستاؤ کے متعلق پردھان منتری نے جو کچھ کہا وہ اس میں اضافہ کرنا نہیں چاہتے۔ وہ وزیر خارجہ ہیں اور میں یہ ذمہ داری ان پر چھوڑتا ہوں۔

شریمتی سچیتا کرپلانی کا بیان

(صفحہ اول سے)

میں پوچھتی ہوں کہ کیا یہ تمام بیوپاری کمیونسٹوں کے آلہ کار بن سکتے ہیں۔ میں اس امر پر مطمئن ہوں کہ یہ تحریک اب تک پرامن رہی ہے۔ مگر حکام اندھا دھند فائرنگ کرتے رہے ہیں۔ میں نے ایک دکان کے سائن بورڈ پر بھی گولیوں کے نشانات دیکھے ہیں۔ مظاہرین کے پیچھے بھاگ کر چھوٹی چھوٹی گلیوں میں جا کر ان پر گولیاں چلائی گئیں۔ آخر میں آپ نے سوراشٹر سرکار سے اپیل کی ہے کہ وہ تاجروں کی جائز شکایات دور کرنے کی کوشش کریں۔ تشدد سے یہ تحریک نہ دبے گی (ڈی۔ پ)

پنجاب جن سنگھ

(صفحہ اول سے)

جموں سے واپس بلائی جائے۔ معلوم ہوا ہے کہ ستیہ اگرہیوں کی طرف سے بلا پرمٹ ریاست میں داخل ہونے کی کوشش بھی کی جائے گی اور اس طرح پرمٹ سسٹم کے خلاف بھی مورچہ لگایا جائیگا اس ستیہ اگرہ کا دوسرا اہم پہلو یہ ہوگا کہ پرجا پریشد کے ایک سو ورکر دہلی میں راشٹرپتی بھون کے سامنے بھوک ہڑتال شروع کر دیں گے اور اگر ایک سو آدمیوں کے اس جتھہ کو گرفتار کر لیا گیا تو اس کی جگہ بھوک ہڑتالیوں کا دوسرا جتھہ چلایا جائے گا۔ معلوم ہوا ہے کہ گیانی گورمکھ سنگھ مسافر صدر پردیشک کانگرس حیدرآباد سے مخالفانہ جلسوں اور مظاہروں کے پروگرام سے مسلح ہو کر واپس پنجاب آ رہے ہیں۔ ان کی ایڈوائس پر داخلی کانگرس پرجا پریشد کے خلاف کارروائی کرے گی۔ 23 جنوری

CC-0. Nanaji Deshmukh Library, BJP, Jammu. Digitized by eGangotri

امرتسر میں رام راجیہ پریشد کی صوبائی کانفرنس۔ عہدیداروں کا چناؤ عمل میں لایا گیا

کشمیر میں پرجا پریشد کی تحریک کی حمایت۔ گئو ہتیا بند کرنے کا مطالبہ زوروں پر

امرتسر۔ ۲۱ جنوری۔ کل بسنت کے دن یہاں چھ برٹہ میں رام راجیہ پریشد کی صوبائی کانفرنس ہوئی جس میں شمولیت کی غرض سے پریشد کے بانی سوامی کرپاتری جی اکھل بھارتیہ پردھان راجکماری پر بھادتی راج بھی امرتسر میں آئے ہوئے تھے۔ آئندہ سال کے لئے پنڈت رام داس جی نیلہ دری والے سرپرست، سوامی رام آچاریہ جی پریذیڈنٹ، بہن چترادیوی جی حصار اور ماسٹر نتھا سنگھ جی ڈانی لیہ آف لدھیانہ وائس پریذیڈنٹ، پنڈت دیوراج شاستری جنرل سیکرٹری، شری رمیش چندر جالندھر اور لالہ شت رام اگروال جائنٹ سیکرٹری اتفاق رائے سے چنے گئے۔ لالہ جگل کشور پریشد کے خزانچی ہوں گے۔ کانفرنس میں چند ایک ریزولیوشن بھی پاس کئے گئے۔ ایک ریزولیوشن میں جموں و کشمیر میں پرجا پریشد کی ایجی ٹیشن کی حمایت اور عبداللہ سرکار کی طرف سے ریزولیوشن کو دبانے کیلئے سختیوں کی مذمت کی گئی۔ ایک اور ریزولیوشن کے ذریعے گورنمنٹ سے مانگ کی گئی کہ گئو ہتیا بند کرانے کیلئے پابندی لگائے۔ طلاق بل کی مذمت اور اسے ہندو سبھیتا کے منافی قرار دیا گیا۔ رام راجیہ پریشد نے فیصلہ کیا کہ پریشد کی تنظیم کیلئے سرگرمی سے کام کیا جائے اور مختلف مقامات پر اس کی شاخیں قائم کی جائیں۔ (الفا)

پاکستانی مقبوضہ کشمیر

تیج ۲۳ جنوری

پاکستانی مقبوضہ کشمیر کی خبروں پر پاکستان نے آہنی پردہ ڈالا ہوا ہے۔ اس کے باوجود اس علاقہ سے کبھی کبھار جو معلومات باہر کی دنیا تک پہنچ جاتی ہیں۔ ان سے صاف معلوم ہوتا ہے کہ اگر پاکستان کی فوجیں نام نہاد آزاد کشمیر میں نہ ہوں تو یہ علاقہ ایک لمحہ کیلئے بھی پاکستان میں نہ رہے۔ پاکستانی گورنمنٹ مقبوضہ کشمیر کے تمام لیڈروں کو اپنے خزانہ سے الاؤنس دے رہی ہے۔ اس کے باوجود پچھلے پانچ سال میں اسے چار بار مقبوضہ کشمیر کی نام نہاد حکومت کو بدلنا پڑا۔ حال ہی میں اس حکومت کے ایک وزیر سردار عبدالقیوم کو گرفتار کیا گیا تھا۔ اس کے بھائی اور پرسنل اسسٹنٹ کو بھی نظربند کر دیا گیا تھا۔ اب اطلاع ملی ہے کہ اسی حکومت کے صدر کے پرسنل اسسٹنٹ اور ڈیفنس سیکرٹری کو بھی گرفتار کر لیا گیا ہے۔ اس کے علاوہ لاٹھی چارج اور فائرنگ کی جو خبریں آئے دن ایک یا دوسرے طریقہ سے یہاں پہنچتی رہتی ہیں ان سے پاکستانی مقبوضہ کشمیر کے اندرونی حالات کا بخوبی اندازہ کیا جا سکتا ہے۔

جب سردار ابراہیم کو الگ کیا گیا تو انہوں نے سول نافرمانی شروع کی اور جب چودھری غلام عباس کو الگ کیا گیا تو ان کے حامیوں نے جہلم اور سیالکوٹ میں مظاہرے کئے جن میں یہ نعرے بلند کئے گئے کہ گلگت کو "آزاد کشمیر" کے حوالے کر دیا جائے۔ مظفرآباد میں سردار ابراہیم کی پارٹی نے راجہ حیدر خاں کی صدارت میں صاف اعلان کیا کہ پاکستان نے گلگت اور بلتستان پر قبضہ کر کے ناجائز حرکت کی ہے۔ سردار ابراہیم نے متوازی حکومت قائم کرنے کا اعلان کیا۔ سردار عبدالقیوم ان کے مخالف طبقے سے تعلق رکھتے تھے لیکن جب انہوں نے مطالبہ کیا کہ پاکستان "آزاد کشمیر" سے اپنے سول افسر ہٹالے تو انہیں بھی گرفتار کر لیا گیا۔ کوئی تعجب نہیں کہ ڈیفنس سیکرٹری کی گرفتاری کا بھی کسی ایسے ہی معاملے سے تعلق ہو۔

ابھی چند دن ہوئے پاکستانی مقبوضہ کشمیر کی مسلم کانفرنس کے ایک سرکردہ لیڈر نے لاہور کے اخبار "پاکستان ٹائمز" میں لکھا کہ "آزاد کشمیر" کے لوگ مایوس ہو کر اپنے گھروں کو لوٹ رہے ہیں اور پاکستانی پولیس انہیں گرفتار کر رہی ہے۔ یہ واقعات ظاہر کرتے ہیں کہ پاکستانی مقبوضہ کشمیر کے عوام پاکستانی گورنمنٹ کے لیڈروں کے وعدوں سے ناراض ہو چکے ہیں۔ پاکستان کے لیڈروں نے جب کشمیر پر حملہ کیا تھا تو ان لوگوں کو طرح طرح کے سبز باغ دکھلائے گئے تھے لیکن کوئی وعدہ پورا ہونا تو درکنار الٹا ان لوگوں کی شامت آئی ہوئی ہے۔ آخر وہ دیکھ ہی تو رہے ہیں کہ ان کے علاقہ پر عملی طور پر پاکستان کے حکمرانوں کا قبضہ ہے۔ تحریر اور تقریر کی آزادی سلب کر دی گئی ہے۔ گلگت اور بلتستان کو ان سے چھین لیا گیا ہے۔ ان کے لیڈر گرفتار اور نظربند ہو رہے ہیں۔ پاکستان کے اخبار تک یہ خبریں شائع نہیں کرتے۔ ان کی حکومت ان کی اپنی حکومت جیسی نام کو تو وہ آزاد ہیں لیکن انہیں اپنی حکومت قائم کرنے کا بھی خیال نہیں۔ پاکستانی گورنمنٹ جسے چاہتی ہے گدی پر بٹھا دیتی ہے اور جسے چاہتی ہے گدی سے اتار کر جیل میں ڈال دیتی ہے۔ پاکستان کے کیمپوں میں کشمیری عورتوں کی اسی قدر دُردشا ہو رہی ہے کہ قلم اسے بیان کرنے سے قاصر ہے۔ اس کے برعکس کشمیر کا جو حصہ ہندوستان میں شامل ہے اس پر کشمیر کے اپنے نمائندوں کی حکومت ہے اور انہیں اپنے اندرونی معاملات میں مکمل آزادی ہے۔

اس بات کی ضرورت ہے کہ حکومت ہند اور کشمیر گورنمنٹ مل کر پاکستانی مقبوضہ کشمیر میں نفسیاتی جنگ شروع کریں۔ اس علاقہ کے لوگوں کو ہندوستان کے صحیح حالات سے آگاہ کیا جائے تو کوئی وجہ نہیں کہ یہ لوگ بھی اپنے آپ کو ہندوستان سے وابستہ نہ کر لیں۔

پرتاپ ۲۳ جنوری

شیخ عبداللہ کی تقریر

صفحہ اول سے

ہونا چاہئیے اور وہ ہے کشمیر اور جموں کے عوام کے اتحاد کی جس طرح جموں اور کشمیر کے عوام نے مل کر پاکستانی رجعت پسندی اور حملوں کا مقابلہ کیا تھا اس طرح جموں اور کشمیر کے عوام مل جائیں اس طریق سے نہ صرف جموں بچ سکیگا بلکہ کشمیر بھی بچ جائیگا۔ آپ نے لکھنؤ میں ۲۹ دسمبر کو ماسٹر تارا سنگھ کی ایک تقریر کا حوالہ دیتے ہوئے کہا کہ ماسٹر جی نے اعلان کیا تھا کہ جموں کے ڈوگرے کبھی اس بات کی اجازت نہ دیں گے کہ کشمیری ان پر حکومت کریں اور کہ ماسٹر تارا سنگھ دو قوموں کی تھیوری کے حامی ہیں۔ اس طرح ماسٹر تارا سنگھ اور شری چٹرجی صدر ہندو مہا سبھا ان معاملوں میں ایک دوسرے کے ساتھ بھی شریک ہیں۔ آپ نے کہا کہ اکالی لیڈر نے یہ بھی کہا تھا کہ وہ کشمیر کو ہندو سکھ شرنارتھیوں کے نقصان کے عوض قبضہ میں رکھنا چاہتے ہیں۔ کشمیر کی تمام زمین اور جائداد شرنارتھیوں میں تقسیم کر دی جائے اور کشمیری مسلمانوں کو پاکستان بھیج دیا جائے۔ اس پر تبصرہ کرتے ہوئے شیخ صاحب نے کہا کہ جب ہم اس قسم کی تقریروں کے خلاف پروٹسٹ کرتے ہیں تو ہمیں فرقہ پرست کہا جاتا ہے۔ یہ لوگ بھارت میں ہمارے دوستوں کے دلوں میں اس قسم کے شکوک و شبہات پیدا کرنے کی کوشش کر رہے ہیں اور اس طرح بھارت اور کشمیر کے عوام کے رشتہ کو کمزور کرنا چاہتے ہیں۔ یہ طریق کار خطرناک ہے اور اس سے سارا کشمیر جس میں جموں بھی شامل ہے خطرہ میں پڑ جائیگا۔ آخر میں آپ نے اپیل کی کہ ہر بھارتی باشندہ خواہ وہ بھارت کے کسی بھی حصہ میں رہتا ہو غیر جذباتی طور پر کشمیر کے مسائل کو سمجھنے کی کوشش کرے۔ اس مسئلہ کو ایک محب وطن کے نظریہ سے دیکھے۔ اس جلسہ کی صدارت شری کامراج نادر صدر تامل ناڈ کانگریس نے کی اور شری راجگوپال آچاریہ بھی کچھ دیر کے لئے جلسہ میں آئے۔ آپ نے یہ بھی کہا کہ سب سے پہلے کشمیر میں ہی دو قوموں کی تھیوری کو غلط ثابت کیا گیا تھا اور کشمیر کے مسلم عوام نے مسلم لیگ کے خلاف جدوجہد کی تھی۔ وہ اصول کشمیر میں آج بھی زندہ ہے۔ آپ نے ڈاکٹر مکرجی کے متعلق یہ بھی کہا کہ بھارت اور جموں کے حق میں ان کا رویہ سراسر نقصان دہ ہے۔ میں آپ کے معاملہ میں ڈاکٹر مکرجی کے ساتھ متفق ہوں کہ ... مستقبل کے متعلق جموں کے عوام کے ... ہیں لیکن ان شکوک کو دور کرنے ... ایک دوسرے کے ساتھ ... اور محبت سے ایک ... اور دوستی اور ... جیتنے کی ... [illegible]

رفتارِ پنجاب

پنجاب کے لوگوں پر ایک اور بوجھ پڑ گیا معلوم ہوتا ہے کہ کمیونٹی منسٹری نے یہ فیصلہ کیا ہے۔ کہ جب وہ دورہ کرنے کسی علاقہ میں جایا کرینگے۔ تو اُن کے پارلیمنٹری سیکرٹری اور پرائیویٹ سیکرٹری بھی پہنچ جایا کریں گے۔ تاکہ ملاقاتیوں سے درخواستیں وغیرہ وصول کر کے سب کچھ تیار رکھا کریں۔ اس کے معنی یہ کہ ان سیکرٹریوں کو بھی سفر خرچ وصول کرنے رستہ مل گیا ہے سرکاری خزانہ پر یہ نیا بوجھ ہے۔ یا آپ یہ بھی کہہ سکتے ہیں کہ سیکرٹریوں کی آمدنی کا یہ نیا طریقہ ہے

جموں پرجا پریشد کی تحریک کا مقابلہ اگر پنجاب سرکار کو کشمیر سرکار کے ساتھ مل کر کرنا ہے تو اس بات کا فیصلہ پہلے ہو جانا چاہیئے۔ کہ پنجاب سرکار کا دخل دینا جائز ہے۔ ہم اپنی رائے بارہا پیش کر چکے ہیں۔ پنجاب سرکار کو دوسرے صوبوں کے اندرونی معاملات میں دخل نہیں دینا چاہیئے۔ خصوصاً اس حالت میں جب کہ کسی دوسرے صوبہ کے عوام وہاں کی گورنمنٹ کے خلاف ایجی ٹیشن کر رہے ہیں

پرتاپ 23 جنوری

اس سلسلے میں ہمیں پنجاب گورنمنٹ کی ان سرگرمیوں کی بھی مذمت کرنا ہے جو اس کے ادھیکاریوں نے پرجا پریشد کے حامیوں کے خلاف جاری کی ہوئی ہیں۔ یہ بات تو سمجھ میں آ سکتی ہے۔ کہ خفیہ پولیس کی سرگرمیاں جاری رہیں تاکہ گورنمنٹ کو ہر چیز کا علم رہے۔ لیکن اس بات کی سمجھ کسی کو بھی نہیں آئیگی۔ کہ خفیہ پولیس والوں کے ساتھ یہاں کے کانگرسی ورکروں کو کیوں منظم کیا جائے۔ کہ وہ بھی پرجا پریشد کی سرگرمیوں کی مخالفت کریں بلکہ کانگرسی ورکر از خود جو چاہیں کریں۔ سرکاری طریقہ کی سرگرمیوں میں انہیں کیوں شامل کیا جا رہا ہے۔ پنجاب گورنمنٹ کو اس حرکت سے بچنا چاہیئے

پرجا پریشد کی ایجی ٹیشن کو دبانے کے لئے سرکار پنجاب کا موجودہ رویہ کسی طرح بھی پسندیدہ نہیں۔ اور انہیں اس سلسلہ میں بھول بھلیوں سے پرہیز کرنا چاہیئے

کیا پہلی ہدایت ناکافی تھی۔ کہ اب مرکزی گورنمنٹ نے پنجاب گورنمنٹ کو اب نئی ہدایت بھیجی ہے۔ کہ وہ جموں کی پرجا پریشد کی تحریک کی حمایت کرنے والوں کو جو پنجاب میں سرگرم کار ہیں۔ روکے؟ اس سلسلہ میں معلوم ہوا ہے۔ کہ سچر وزارت نے چند کانگرسیوں کو اس مقصد کیلئے تیار کیا ہے۔ کہ وہ جموں کے علاقہ میں جائیں۔ اور وہاں پرجا پریشد کی تحریک سے لوگوں کو گمراہ کریں۔ یہی سچر وزارت پہلے اپنی پولیس وہاں بھیج چکی ہے اور کامیاب نہیں ہو سکی۔ اب یہ نیا حربہ استعمال کر کے بھی دیکھ لے۔ ہمیں اندیشہ ہے۔ کہ پنجاب کے جو کانگرسی کارکن کرایہ پر جموں جائیں گے۔ کہیں وہ وہاں اپنی بے عزتی نہ کرا بیٹھیں

DEPRESSED CLASSES LEAGUE: *The Tribune 23 Jan.*

BHOODAN YAJNA AND FIVE-YEAR PLAN COMMENDED

HYDERABAD, Jan. 21.—Resolutions welcoming the Five-Year Plan and the "Bhoodan Yajna movement" of Acharya Vinoba Bhave, and appealing to all to support both these, were to-day adopted by the 14th session of the Bharatiya Depressed Classes League. Mr. N. S. Kajrolkar, M.P., presided.

The Conference urged the Central and State Governments and public organisations to take immediate measures for rehabilitating refugees in general and Scheduled Castes refugees in particular. It requested the Government of India to take up with the Pakistan Government the issue of "repatriation" of Harijans who are still in West Pakistan.

It was the opinion felt that some castes which were included in the list of Scheduled Castes under the Government of India Act, 1935, had not been included in the lists prepared for the various States under the Indian Constitution.

The Conference requested the Government of India to take early steps for the inclusion in the list of Scheduled Castes of those castes and also others who satisfied the criteria laid down in this behalf and also to exclude those castes which had been wrongly included in the list of Scheduled Castes prepared under the Constitution.

Agitation In Jammu

It called upon every member of the Scheduled Castes not to associate himself with communal groups or organisations in the country.

It welcomed the land reforms of the Government of Jammu and Kashmir and said they had proved beneficial to the Scheduled Castes there. "Feudal vested interests", which could not reconcile themselves to these changes, had started a movement to create "chaos and disorder there, said the resolution, and urged the Government of India to take such action as necessary to see that no groups or organisations of India could render any help to support the agitation in Jammu.

The resolution requested all State Governments to reserve seats for Scheduled Castes according to their population in the local bodies of their respective States and urged the State Governments to abolish hereditary posts of village officials.

Jagjivan Ram's Address

Inaugurating the Conference yesterday [illegible] communica- [illegible] Ram [illegible] in the [illegible] ed un- [illegible] soil be- [illegible] land. [illegible] the dec- [illegible] unism [illegible] a, it [illegible] from [illegible] would [illegible] that [illegible] of the [illegible] us, but to [illegible] the social and [illegible] system of the country. and unti[illegible] condit[illegible]

PARISHAD MOVEMENT COMMUNAL

The Tribune 23 Jan.

Hariana Harijans Condemn Campaign

NEW DELHI, Jan. 20.—Presiding over the Haryana Prant Harijan Conference held at Rohtak yesterday, Bhagat Amin Chand, a Harijan leader and member of the Delhi State Assembly, exhorted Harijans to stand united and rally round the Congress.

Referring to the Jammu Praja Parishad agitation he said that it was inspired by communal considerations and had only the backing of some disgruntled people. The campaign was against the interests of both India and Kashmir and was bound to disrupt their unity.

The Conference in a resolution strongly condemned the Praja Parishad movement and advised the Harijans in Jammu not to associate themselves with it.—U.P.I.

JAMMU LABOUR UNION CONDEMNS AGITATION

(From Our Own Correspondent)

JAMMU, Jan. 22.—Working Committee of the Central Labour Union Jammu province passed a resolution at a meeting here, condemning the Parishad agitation. It said it was aimed at dividing the State on communal basis "which would disintegrate the united strength of the people and make them an easy prey to Pakistan machinations".

The State Akali Dal Working Committee met here yesterday to consider whether or not it should support the Praja Parishad agitation.

A representative of the Akali Dal, who had gone to Amritsar to have instructions from Master Tara Singh in this regard returned here yesterday without contacting him as Master Tara Singh was not there.

It is learnt an Akali Dal convention will be held at Amritsar on January 25 and would pass a resolution in this regard.

The meeting was not attended by any representative of the Guru Singh Sabha.

Hammer throw: L/[illegible] [illegible]m 'C' Coy. 1, L/NK Het Ram 'C' Coy. 2.
Putting the shot: Hav. Sheoram 'B' Coy. 1, Rfn. Umrao [illegible]m 'B' Coy. 2.
Discus throw: L/NK Diwana [illegible]m 'C' Coy. 1, L/NK Mir Singh Coy. 2.
4 x 100 metres relay: 'C' Coy.
[illegible]x 200 metres relay: 'A' Coy.
[illegible]x 400 metres relay: 'A' Coy.
[illegible]edley relay: 'B' Coy. Cross [illegible]untry: 'B' Coy. Tug-of-war: 'B' [illegible]y. Followers race: Head Swpr. [illegible]ji Ram 1 Swpr. Kanhiya Lal 2. [illegible]nsioners race: Ex-Hav. Gugan [illegible]m 1, Ex-Sub-Gopal Ram 2.

[illegible]-Nazi Camp Commandant Sentenced To Death

BJP, Jammu. Digitized by eGangotri

مرہٹ

جگہ جگہ کی بیٹھک ٹے خبریں

حکومت کشمیر وزارت میں سکھوں کو نمائندگی دے کر مطمئن کرے

بارہ مولا شیدی دیوان میں کشمیری سکھوں کے مطالبات

[illegible]

... ریاستی سکھوں میں دن بدن بے چینی پھیل رہی ہے۔ اس
بےچینی کو فوری طور پر دور کیا جائے اور ریاستی سکھوں کو
مطمئن کیا جائے۔ (۲) ریاستی سکھ وہاں کم سے
کم چار سکھ سیٹیں ریزرو کی جائیں۔ سکھ ریاست میں ایک
اہم اقلیت ہیں۔ اور سرکاری ملازمتوں میں سکھوں کو بالکل
نظر انداز کیا جا رہا ہے۔ اور ان کو پوری پوری نمائندگی نہیں
ملتی۔ اس لئے یہ دیوان حکومت کشمیر سے فوری مطالبہ کرتا
ہے کہ ہر ایک محکمہ جات میں سکھوں کو پوری پوری نمائندگی دی
جائے۔

بھرت کمل اکالی جتھہ تھانہ بیاس کا ...

کشمیر سرکار نے جموں اور لداخ کو علاقائی خود مختاری دینے کا فیصلہ کرلیا

(ہندوستان سٹینڈرڈ کے خاص نامہ نگار کی اطلاع) ۲۳ جنوری

جموں کشمیر کو پانچ کلچرل علاقوں میں تقسیم کرنے کی سکیم

عنقریب عملی کارروائی متوقع ۔ گول میز کانفرنس بلائے جانے کا امکان

جموں ۲۳ جنوری۔ ہندوستان سٹینڈرڈ کے خاص نامہ نگار کی اطلاع ... [illegible]

گول میز کانفرنس بلانے کا امکان

جموں کے حقوق ...

پانچ کلچرل حصوں میں منقسم کیا جائیگا۔ وادی کشمیر، لداخ، ڈوڈہ، پونچھ اور جموں۔ آخری پانچ علاقے اس وقت صوبہ جموں میں شامل نہیں۔ جموں میں عام رائے اس حق میں ہے۔ کہ جموں کے ان تین علاقوں میں ایک ہی کلچرل علاقہ تصور کیا جائے۔ اور اسے مزید تقسیم کا شکار نہ کیا جائے۔ ۲۳ جنوری

پنڈت نہرو کی اس تقریر کا کہ جموں کے لوگوں کی بعض شکایات جائز ہیں۔ زبردست سواگت کیا گیا ہے۔ اور اسکا یہ مطلب لیا جا رہا ہے کہ پنڈت جی عنقریب ان شکایات کا ازالہ کرنے کے لئے اہم قدم اٹھائیں گے۔ ان کے ان الفاظ کا کہ یہ باہمی تعاون سے حل کی جائیں۔ یہ مطلب سمجھا جا رہا ہے۔ کہ وہ اس غرض سے گول میز کانفرنس بلانے کے بھی خلاف نہیں۔ لیکن کشمیر سرکار اس سلسلہ میں کیا رویہ اختیار کریگی۔ اس کے متعلق ابھی کچھ نہیں کہا جا سکتا۔ شیخ عبداللہ اور بخشی ... اس وقت کو بھی بہت ... دی جا رہی ہے ... علاوہ جموں کے کئی پرجا پریشد لیڈروں کو پچھلے تین چار دنوں میں کشمیر سے جموں واپس لایا گیا ہے۔ یہاں عام خیال ہے کہ انہیں اس لئے واپس لایا جا رہا ہے۔ کہ وہ کشمیر کی سردی برداشت نہیں کر سکتے۔ جبکہ بعض حلقوں میں اس سے یہ قیاس آرائیاں کی جا رہی ہیں۔ کہ کشمیر سرکار ان لیڈروں کو تبادلہ خیالات کے لئے جموں میں جمع کر رہی ہے۔ بہر حال چند روز میں یہ سب کچھ واضح ہو جائیگا۔

پاکستان کی طرف دیکھنے والے

ایڈیٹر کے نام خط — ملاپ ۲۳ جنوری

[illegible]

वाणी विलास

—वाचाल

शेख अब्दुल्ला की बात है, काश्मीर का प्रश्न अन्तर्राष्ट्रीय बन चुका है, राष्ट्र-संघ से वापस लेना गम्भीर भूल होगी।

—इतनी होगी कि उसके बाद ही कश्मीर राष्ट्रीय बन जायेगा !

"नव भारत"

कर्नाटक वासियों को करो या मरो सुझाव दिया गया। 25 जनवरी

—सुझाव देने वाले सज्जन ध्र के होते तो पहले मरने का ही सुझाव देते और करने का मरने के बाद !

* * *

कराची में छात्रों ने भूख हड़ताल शुरू करदी।

—केवल दिन में या रात में भी।

जम्मू प्रजा-परिषद के मनोवैज्ञानिक प्रचार से शेख अब्दुल्ला घबरा रहे हैं।

—क्योंकि उनके पास इसके जवाब में सिवा "तनो वैज्ञानिक" के कोई साधन है ही नहीं।

शेख साहब ने फरमाया कि हिन्दू नेताओं के भाषणों से पाकिस्तान फायदा उठा रहा है।

—यह तो मुश्किल हो गई, कल को पाकिस्तान हमारे भोजन से फायदा उठाने लगे, तो भोजन करना बन्द हो ——?

جن سنگھ کی تحریک بقیہ صفحہ ۱۱

فوراً مجبور ہو کر اپنی بلایا جائے اگر پنجاب سرکار کی طرف سے ... گرفتاریاں عمل میں لائی جانے کی صورت میں باقاعدہ ستیہ گرہ کا اعلان کر دیا جائے گا۔ پنجاب ... جن سنگھ نے قریبی حلقوں ... ہے کہ جن سنگھ نے مکمل طور پر اپنی طاقت کا جائزہ لیا ہے ... اس ... پنجاب ... صوبہ ... ستیہ گرہ ... کے لئے ... پنجاب ... ستیہ گرہ ... پولیس ... ہے۔

معلوم ہوا ہے کہ ستیہ گرہیوں کی طرف سے ... پر ... دہلی میں ... کی جا رہی ہے اور اس طرح ... ستیہ گرہ کا دوسرا ... پنجاب ... کے سامنے ... ہڑتال شروع کر دی گئی ... گرفتار کر لیا گیا ... ستیہ گرہیوں کا دوسرا جتھہ ... پنجاب سرکار نے بھی تازہ ترین اطلاعات کے مطابق پنجاب میں باقاعدہ طور پر ... شروع کر دی ہے۔ ... کیمپ میں تربیت حاصل کرنے والے کانگریسی ... کئی ... سرینڈر ... کانگریسی اور ... کیمونسٹ ... دیگر ... [illegible]

شیخ عبداللہ کی تقریر

(صفحہ ۔۔۔ سے آگے)

بتایئے کہ جمہوریت کا یہ طریقہ اختیار کرکے ہم نے کونسی غلطی کی۔

25 جنوری

جھنڈے کا سوال

جھنڈے کے سوال کا ذکر کرتے ہوئے آپ نے کہا کہ ہندوستان کا ترنگا جھنڈا کروڑوں انسانوں کے جذبات اور امنگوں کی ترجمانی کرتا ہے۔ ہم اسے اپنا جھنڈا سمجھتے ہیں ہندوستان نے ترنگے جھنڈے کے نیچے آزادی کی جنگ لڑی تھی۔ لیکن چونکہ کانگرس ریاستوں میں الگ لڑائی کرنا چاہتی تھی اس لئے اس نے ریاستوں میں اس جھنڈے کی اجازت نہیں دی۔ کشمیر نے نیشنل کانفرنس کے جھنڈے تلے آزادی کی لڑائی لڑی۔ یہ جھنڈا کشمیری عوام کی امنگوں کا مظہر ہے۔ اسی لئے جب مہاراجہ کا جھنڈا اتارا گیا۔ تو اس کی جگہ اس جھنڈے کو دی گئی۔ مگر یہ جھنڈا انتظامی حیثیت رکھتا ہے۔ ایک ہندوستانی ہونے کی حیثیت سے ہم ترنگے جھنڈے کو بھی سارے ہندوستان کا اور اپنا جھنڈا سمجھتے ہیں۔ جو لوگ آج ترنگا جھنڈا لے کر نعرے بلند کرتے ہیں۔ انہیں آج اچانک اس جھنڈے سے کیونکر محبت ہو گئی ہے۔ وہ تو ہمیشہ اس جھنڈے کی مخالفت کرتے رہے ہیں۔ یہاں تک کہ انہوں نے اپنا الگ جھنڈا رکھا ہوا تھا۔ انہوں نے جھنڈے کا سوال محض اس لئے کھڑا کیا ہے کہ کشمیر میں مہاراجہ کا اپنا جھنڈا جو جاگیردارانہ نظام کا مظہر تھا۔ نہیں رہا اور اس کی جگہ کسانوں اور مزدوروں کے جھنڈے نے لی ہے۔ اگر ہمارے مخالفوں کو ترنگے جھنڈے سے محبت ہوتی تو جب جموں اور کشمیر پر ہمارا جاگیردارانہ نظام کا جھنڈا لہرا رہا تھا۔ اس وقت انہوں نے ترنگے جھنڈے کا نعرہ کیوں بلند نہیں کیا۔

ایک ایسے وقت جب برطانوی سامراج ترنگے جھنڈے کو نیست و نابود کر دینا چاہتا تھا کشمیری عوام نے اسے ہمالیوں کی چوٹیوں پر نصب کیا تھا ہم آج بھی اس جھنڈے کو اپنا جھنڈا سمجھتے ہیں۔ جو لوگ یہی جھنڈا لے کر لوگوں کو گمراہ کرتے ہیں۔ میں ان سے پوچھتا ہوں کہ اگر چور اور ڈاکو ترنگے جھنڈے کو اٹھا کر اس کی آڑ لے کر چوری اور ڈاکہ ڈالیں تو کیا آپ اس کی اجازت دیں گے۔ کیا یہ ترنگے جھنڈے کی عزت ہو گی یا بے عزتی صحیح معنوں میں ہم اور کشمیر اور جموں کے غریب کسان اور مزدور ہی اس ترنگے جھنڈے کی عزت کے نگہبان ہیں۔

کشمیر اور ہندوستان

تقریر جاری رکھتے ہوئے آپ نے کہا کہ ہندوستان کی طاقت کو مضبوط بنانا ہر ایک کا فرض ہے۔ ہم آپس میں اختلاف کر سکتے ہیں۔ ہمارے راستے بھی مختلف ہو سکتے ہیں۔ مگر منزل ایک ہی رہنی چاہیئے۔ جو شخص اس منزل کو جانے والے راستے میں رکاوٹ پیدا کرتا ہے وہ ہندوستان کا ہمدرد نہیں ہو سکتا۔ ہم کشمیر کو . . .

ہندوستان کا انگ سمجھتے ہیں۔ کیونکہ ہم دو قومی نظریہ کے قائل نہیں مگر ماسٹر تارا سنگھ نے حال ہی میں تقریر میں کہا ہے کہ درحقیقت کشمیر پر پاکستان کا حق ہے مگر ہمیں شرنارتھیوں کی رہ گئی جائداد کے عوض کشمیر ...

سارس کی اڑان 25 جنوری

ماسٹر تارا سنگھ کا سرکس

اکالی لیڈر "سٹر یجان ماسٹر تارا سنگھ جی "پربھات" کے ایڈیٹوریل میں لکھتے ہیں:

"جوں جوں اکالیوں میں مقبولیت آتی جاتی ہے۔ توں توں کانگرس سرکار ہمارے سامنے لالچ پھینک کر ہمیں کمزور کرنے کی چالیں چل رہی ہے۔ اس سے خبردار رہو۔ اس قسم کے لالچوں میں پھنس کر ہی بہولے بھالے پرندے پنجرے میں پھنس جاتے ہیں۔ بڑے بڑے طاقتور جانور مثلاً شیر بھی لالچ میں آ کر مارے جاتے ہیں۔ آپ کو معلوم ہو گا۔ کہ شیر کو مارنے کے لئے کسی کمزور جانور کو کسی درخت کے ساتھ باندھا جاتا ہے۔ اور شکاری نزدیک ہی کسی درخت پر مچان بنا کر بیٹھ جاتا ہے۔ جب شیر اس جانور کو کھانے کے لئے آتا ہے۔ تو مچان پر بیٹھا ہوا شکاری شیر پر گولی چلا کر اس کو مار لیتا ہے۔ میں اکالیوں سے کہتا ہوں کہ شکار پر پڑنے سے پہلے یہ دیکھ لیا کرو۔ کہ کوئی مکار شکاری تو نہیں اس تاک میں بیٹھا کر مار تو نہیں رہا یا تمہارا ہی تو شکار نہیں کر رہا ہے۔

ماسٹر تارا سنگھ کے ان الفاظ کا مطلب یہ ہے۔ کہ اکالی دل کے ممبر بھولے بھالے پرندے ہیں۔ یا بڑے بڑے طاقتور جانور۔ مثلاً شیر اور کانگرس نے ان پرندوں کو پھنسانے اور ان طاقتور جانوروں کا شکار کھیلنے کے لئے ہر طرف جال بچھا رکھے ہیں۔ ماسٹر جی کو لگے ہاتھوں اپنے ایڈیٹوریل نوٹ میں اکالی پرندوں کے لئے پنجابی بھاشا کا یہ شعر بھی لکھ دینا چاہیئے تھا۔

طوطیا۔ من موطیا۔ تو چوگ چگن نہ جا

ڈاہڈے جٹ اس پنڈ دے لیندے پھاہیاں پا

لیکن ماسٹر جی کو یہ کون بتائے۔ کہ اگر ان کے اکالی سچ مچ "بھولے بھالے پرندے" ہیں۔ تو وہ ان نصیحتوں اور مشوروں کے باوجود جال میں پھنسنے سے باز نہیں رہ سکیں گے بقول شخصے

مرغ دل کیوں نہ پھنسے دانہ بھی ہے دام بھی ہے

اب پرندوں اکالیوں کی بجائے ان لوگوں پر نگاہ ڈالیئے جو سٹر یجان ماسٹر تارا سنگھ کی نگاہوں میں "بڑے طاقتور جانور۔ مثلاً شیر" ہیں۔ آج کل ہندوستان میں شیروں کی بہت سی قسمیں پائی جاتی ہیں۔ پچھلے دنوں ایک نیم سرکاری قسم کی تقریب میں کسی بزرگ نے شیروں کی قسمیں گنواتے ہوئے کہا تھا۔ کہ ایک شیر وہ ہیں۔ جو آسام میں پائے جاتے ہیں۔ دوسرے درجہ پر چڑیا گھر کے شیر۔ تیسرے درجہ پر سرکس کے شیر جو رنگ ماسٹر کا ہنٹر دیکھتے ہی بکری کے ساتھ ایک ٹب میں پانی پینے پر مجبور ہو جاتے ہیں۔ اس کے بعد انسانی چہروں والے شیروں کا درجہ آتا ہے۔ مثلاً شیر بنگال ڈاکٹر شیاما پرشاد مکرجی اور شیر کشمیر شیخ محمد عبداللہ۔ بے جان دنیا میں بھی شیر پائے جاتے ہیں۔ مثلاً شیر قالین یا مہر دار ملی کے اشتہار کا وہ شیر جس کے جبڑوں میں کسی نے "مرد سے جوانمرد" بننے والی گولیاں کھا کر ہاتھ ڈال دیا ہو۔ آخری درجہ پر وہ شیر آتے ہیں۔ جنہیں عورتیں "اندر دھکی۔ باہر بیٹھا ہائے۔ ہائے۔ شیرا" "اندر ڈٹی باہر دو بیرا۔ ہائے ہائے شیرا" کہتی ہیں۔ ماسٹر جی کو یہ بتا دینا چاہیئے تھا۔ کہ ان کے "اکالی" ان چھ میں سے کون سی قسم کے شیر ہیں۔ اس کے بعد سارس کے لئے یہ بتانا یقیناً آسان ہو جاتا کہ "کانگرسی شکاریوں" کی ان شیروں پر نظر بھی ہے یا نہیں۔

پرندوں اور جانوروں کی بات چھوڑیئے۔ اور ماسٹر تارا سنگھ کی اس بات پر غور فرمایئے۔ کہ "کانگرس سرکار اکالیوں کی طرف لالچ پھینک رہی ہے" سارس نے ہمالیہ سے راس کماری تک سارا ہندوستان دن کے وقت چوبچ پر چراغ رکھ چھان مارا لیکن کانگرس کی طرف سے "پھینکا ہوا" لالچ کہیں دکھائی نہ دیا۔ اس کے برعکس یہی ہر طرف سے یہی صدا بلند ہوتے سنائی دی۔ کہ کانگرس سرکار رعایات کے آدھار پر کوئی نہیں بنائے گی۔ نامعلوم ماسٹر تارا سنگھ کو یہ "لالچ" کی بو کہاں سے آ گئی۔ کل تک تو وہ ببانگ دہل یہ اعلان کر رہے تھے۔ کہ کانگرس سرکار ان سے ناانصافی کر رہی ہے۔ مگر آج انہیں چاروں طرف "لالچ" ہی "لالچ" بکھرے ہوئے نظر آتے ہیں۔ پرندوں کے لئے "دام و دانہ" کا انتظام ہے۔ شیروں کے لئے درختوں سے "کمزور جانور" باندھ دیئے گئے ہیں۔ اور مچانوں کے لئے کانٹوں کے ساتھ آٹے کی گولیاں لگا دی گئی ہیں۔ رات ہی رات میں ماحول کیسے تبدیل ہو گیا۔ ماسٹر تارا سنگھ نے یہ ایڈیٹوریل عالم خواب میں لکھا ہے۔ یا عالم بیداری میں۔ یہ بھی کچھ ماسٹر تارا سنگھ ہی بتا سکتے ہیں سارس نہیں۔

بچپن میں ایک کہانی سنا کرتے تھے:-

"تھوڑوں پلے تن ساٹھی۔ دو اندھے اک نوں لبھدا ہی نہیں۔ اینہاں نوں لبھے تن رو پیئے۔ دو کھوٹے اک لگدا ہی نہیں۔ اینہاں روپیاں دے خریدے تن ... ہوئے اک نگاہی نہیں۔"

... ماسٹر جی کو جو "لالچ" دکھائی دے رہے ہیں۔ وہ اس ... پہلے خود ان "لالچیوں" ... جھٹے ...

CC-0. Nanaji Deshmukh Library, BJP, Jammu. Digitized by eGangotri

بھارتیہ جن سنگھ کشمیر کا مکمل طور پر بھارت سے الحاق چاہتا ہے

جموں و لداخ کی جنتا کو ریپبلک کے اندر ایک ریپبلک قائم کرنے کی خواہش پر قربان نہیں کیا جائے گا

بھارتیہ جن سنگھ کے جنرل سیکرٹری شری دین دیال اپادھیا کا بیان

[illegible] بھارتیہ جن سنگھ کے جنرل سیکرٹری شری دین دیال اپادھیا نے اخبار کے نمائندوں کو بیان دیتے ہوئے کہا ... کشمیر کا بٹوارہ نہیں چاہتا بلکہ اسے پورے طور پر بھارت میں ملا دینا چاہتا ہے۔ لیکن اگر شیخ عبداللہ ... کی طرح ہمارے ساتھ کشمیر کو رکھنا نہیں چاہتے تو جن سنگھ ... جموں و لداخ کے لوگوں کو ... شیخ عبداللہ کی خواہش پر بھینٹ چڑھا دینے کی اجازت نہیں ... جموں اور لداخ کو مکمل طور پر بھارت سے ملا دینا چاہیے اور وادی کشمیر ... مالیات اور رسل و رسائل کے محکمے بھارت سرکار کے ہاتھ رکھ کر بھارت سے الحاق رہ سکتی ہے جیسا کہ شیخ عبداللہ ... [illegible]

جموں سے پنجاب تک سیاسی ہڑتالوں کا منصوبہ
جن سنگھ تحریک شروع کرے گا

جالندھر ۲۳ جنوری (نامہ نگار) معلوم ہوا ہے کہ کلکتہ میں ڈاکٹر شیاما پرشاد مکرجی کے ساتھ مشورہ کرنے کے بعد جن سنگھ کی پنجاب برانچ نے فیصلہ کیا ہے کہ جموں و کشمیر سے پنجاب پولیس کو نکالنے کے لئے تحریک شروع کرے گی۔ اس مقصد کے لئے مشورہ کرنے کے لئے ایک خاص آدمی کلکتہ گیا تھا۔ پروگرام کے مطابق ۱۳ بڑے شہروں میں جن میں دہلی بھی شامل ہے جلوس نکالے جائیں گے جو جموں و کشمیر سے پنجاب پولیس کے ہٹانے کا مطالبہ کریں گے۔

ABDULLAH CONDEMNS COMMUNALISM

Statesman 25 Jan

Sheikh Abdullah said in Delhi on Friday that any political party which worked against the fundamental principles of India could not be regarded as friends of the country and forfeited all rights of freedom to live.

Opposition parties, he conceded, had every right to exploit actions of the party in power, but any transgression of legitimate limits of such "exploitation" and attempt to crush the fundamental character on which the entire structure of the State was based, was "an act of sabotage and high treason".

Sheikh Abdullah was addressing leading members of Delhi's political and trade organizations at an informal meeting at the residence of the Chief Minister, Mr Brahm Prakash.

SECULAR IDEAL

India's fundamental character was secularism for which Mahatma Gandhi had even laid his life, Sheikh Abdullah added, and parties against this fundamental principle could not be regarded friends of the country and "forfeited all rights of freedom to live or move about". If they had fundamental rights to freedom, the State expected certain obligations to be fulfilled by them and those obligations were for the protection of the basic structure of the State.

Kashmir today was presenting the

(Continued on back page column 5)

9.30 a.m. and 8 p.m.

KASHMIR PROGRAMME

JAMMU, Jan. 24.—The Indian Union flag will be flown on all Government buildings throughout Jammu and Kashmir State on Republic Day.

In Jammu, the Kashmir Premier, Sheikh Abdullah, will hoist the Union flag on the Secretariat.

Both the Kashmir National Conference and the Praja Parishad have appealed to the people to celebrate the day by flying the Union flag.—P.T.I.

Hindustan Times 25 Jan

QUARANTINE CHECK

JAMMU DOGRA SABHA'S DENIAL

25 Jan

[FROM OUR CORRESPONDENT]

JAMMU, Jan. 24.—The Dogra Sadar Sabha, a non-party organization, has contradicted a report published in a pamphlet by the Information and Broadcasting Department that in 1926 the Sabha made a representation to the Maharaja submitting that the capital should not be shifted to Srinagar. "The Dogra Sabha has always been working on non-communal and non-provincial lines and it is the first organization in the State which *inter alia* agitated for self-government, the Sabha says in a resolution.

Former Custodian: Chaudhary Faizullah, former Custodian, Evacuee Property, Jammu Province, who was arrested for alleged possession of arms without licence, has been released on furnishing a bail of Rs 15,000.

Hindustan Times

تیج تسکتی ایڈیشن —— ۲۵ جنوری ۱۹۵۳ء

جذبات اور حقائق

شیخ عبداللہ کی تقریر دہلی کے ہزاروں اشخاص نے سنی ہے جنہوں نے نہیں سنی وہ اخباروں میں پڑھ لیں گے لیکن ہمیں یہ دیکھ کر افسوس ہوا کہ اخباروں کے ایک طبقہ کو الٹھائی گھنٹے کی اس تقریر میں جس نے ہزاروں اشخاص پر جادو کا سا اثر کیا محض جن سنگھ کے "مردہ باد" کے نعرے ہی زیادہ اہم معلوم ہوئے۔ شیخ عبداللہ کا ایک بدترین مخالف بھی نہیں کہہ سکتا کہ انہوں نے اس تقریر میں اپنے سیاسی مخالفوں کے خلاف ایک لفظ بھی کہا ہو۔ انہوں نے عوام کے سامنے کشمیر اور جموں کے متعلق تمام حقائق رکھے لیکن جو لوگ عوام کو جذبات کی رو میں بہانا ہی اپنا مقصد سمجھتے ہیں اگر وہ خواہ مخواہ مردہ باد کے نعرے بلند کریں تو اس کے سوا اور کیا کہا جا سکتا ہے کہ وہ اپنی ضد کو چھوڑنے اور کسی دوسرے کی معقول بات سننے کے لئے تیار ہی نہیں۔ شاید یہی وجہ ہے کہ اخبارات کے اس طبقہ نے شیخ صاحب کی تقریر کو مفصل طور پر شائع ہی نہیں کیا۔ غالباً انہیں یہ اندیشہ ہے کہ اگر لوگ اسے پڑھیں گے تو وہ جذبات کی سطح سے بلند ہو کر حقائق کی روشنی میں اس مسئلہ پر غور کرنے لگیں گے جو ہندوستان کے لئے زندگی اور موت کا مسئلہ بن چکا ہے۔

ہٹ دھرمی کی یہ انتہا نہیں تو اور کیا ہے کہ جب شیخ عبداللہ نے جموں اور لداخ کی علیحدگی کے مطالبہ کا ذکر کرتے ہوئے کہا کہ مطالعہ کرنے والے لوگ بے شک یہ سمجھ سکتے ہیں کہ ہندوستان ایک وسیع ملک ہے اس لئے وہ کشمیر کو چھوڑ بھی سکتا ہے تو جن سنگھ کے حامیوں نے "مردہ باد" اور "شرم شرم" کے نعرے بلند کرنے شروع کر دئے۔ غالباً یہ لوگ ہلڑبازی کر کے یہ غلط فہمی پیدا کرنا چاہتے تھے کہ شیخ صاحب اپنی طرف سے کہہ رہے ہیں کہ ہندوستان کشمیر کو نظر انداز کر دے مگر انہوں نے صاف صاف کہا کہ میرے مخالف بے شک یہ سمجھیں کہ کشمیر ہندوستان کے ساتھ نہ رہے تو کوئی بڑی بات نہیں مگر میں اسے ایک آدرش کا سوال سمجھ کر یہ محسوس کرتا ہوں کہ کشمیر ہمارے لئے ہی نہیں بلکہ سارے ہندوستان کے لئے زندگی اور موت کا سوال بن چکا ہے اور ہم کسی حالت میں ہندوستان سے اپنا تعلق توڑنے کے لئے تیار نہیں۔

ہلڑبازی کا یہ ایک واقعہ ظاہر کرتا ہے کہ مخالف عنصر جذبات میں عوام کو گمراہ کرنے پر تلا ہوا ہے اور اسے اس بات سے کوئی غرض نہیں کہ کشمیر کا کیا بنتا ہے یا نہیں انہیں محض کشمیر کے مسئلہ کو پیچیدہ شکل دے کر لوگوں کو غلط راستہ پر لے جانا ہے۔

درحقیقت مخالف عنصر کے لئے جموں یا کشمیر کا سوال نہیں اس کے لئے اقتدار حاصل کرنے کا سوال ہے اس طبقے کو امید تھی کہ پارلیمنٹ اور اسمبلیوں کے چناؤ میں کانگریس کو شکست ہو جائے گی اور حکومت کی باگ ڈور ان کے ہاتھوں میں آ جائے گی لیکن چناؤ کا نتیجہ ان کی امیدوں کے برعکس ہوا ہے اس لئے انہیں کوئی نہ کوئی ایسا سٹنٹ چاہیے کہ وہ عوام کو ورغلا کر اپنے ہاتھ مضبوط کریں اور سیاسی طور پر اپنی شیرازہ بندی کو زندہ رکھ سکیں یہی وجہ ہے کہ آئے دن ان کی طرف سے کوئی نہ کوئی سٹنٹ کھڑا کر دیا جاتا ہے۔

پرجا پریشد کو اپنے جن دوستوں پر فخر ہے ان میں سے ایک ماسٹر تارا سنگھ بھی ہیں۔ ماسٹر تارا سنگھ نے ابھی چند دن ہوئے امرتسر میں جن سنگھ کے ایک جلسے میں کہا کہ میں دو قوموں کی تھیوری کو مانتا ہوں۔ ہندو اور مسلمان دو قومیں ہیں اس کے مطابق کشمیر پاکستان کا حصہ بننا چاہیے مگر پاکستان میں ہندوؤں اور سکھوں کی جو جائیدادیں رہ گئی ہیں ان کے عوض میں کشمیر پر قبضہ کر لینا چاہیے۔ یہ الفاظ جن سنگھ کے اخباروں نے بھی شائع کئے ہیں ماسٹر جی ان کی تردید نہیں کر سکتے۔ پاکستان کے اخباروں اور ریڈیو سٹیشنوں نے اس تقریر سے پورا ...

[illegible]

ہند کے معمار شہیدان آزادی کے حضور

خود اپنے لہو کے دیئے جلا کر کتنے بہادر سوئے ہیں
پر کس کی مالا ٹوٹ گئی۔ پر کس کے موتی کھوئے ہیں
تو تیز شہیدوں پر ساتھی اک بیں ہی نہیں ہوں نوحہ کناں
خود صبح کی پلکیں بوجھل ہیں خود چاند ستارے روئے ہیں
ہم ان سے عزم کی مشعل لے کر اپنی منزل پا لیں گے
وہ مشعل جس نے تیرگی ظلمات کی [illegible]

CC-0. Nanaji Deshmukh Library, BJP, Jammu. Digitized by eGangotri

4th August /53

Indian News Chronicle

NATIONAL CONFERENCE WORKER ARRESTED

(From Our Correspondent)

JAMMU, Aug. 3—Sardar Nikasingh, former Chairman of the Jammu Provincial National Conference reorganisation Ad Hoc Committee, was detained here yesterday for two months under Section 3 of the Public Security Act.

It is recalled Sardar Nikasingh was expelled from the National Conference Organisation only four days ago.

Two other prominent progressive National Conference workers, Messers Shyam Mengi and Jagdish Khullar, were arrested on Tuesday night. More arrests are expected.

Bakhshi Ghulam Mohammad, Deputy Prime Minister, reached here on Tuesday night from Srinagar. He will conduct the National Conference elections which were postponed some days back on account of allegations by progressive national elements against the alleged unconstitutional attitude of the National Conference High Command.

Milap

Partap

شری سہائے پرجا پریشد کی ایجی ٹیشن کا جائزہ لینے آج سرینگر جائینگے

ہند سرکار پرجا پریشد کی ایجی ٹیشن سے خوش نہیں (پرتاپ کے خاص نمائندہ سے)

نئی دہلی - ۳ اگست - ہند سرکار کی امور کشمیر کی وزارت کے سیکرٹری شری وشنو سہائے کل (ویدار) سرینگر جا رہے ہیں۔ معلوم ہوا ہے کہ ایڈمنسٹریشن کے دیگر امور کے علاوہ آپ جموں میں پرجا پریشد کی ایجی ٹیشن کا بھی جائزہ لیں گے۔ یہ بھی معلوم ہوا ہے کہ ہند سرکار جموں کی صورت حالات سے مطمئن نہیں - اور پرجا پریشد کی ایجی ٹیشن کو پسندیدگی کی نظر سے نہیں دیکھتی۔ بتایا جاتا ہے کہ صوبہ جموں کی خود مختاری کے سلسلہ میں ایک قسم کی یقین دہانی دی گئی ہے - اس کے ساتھ ساتھ ہند سرکار اس امر کی بہترین کوشش کر رہی ہے کہ پرجا پریشد کے مطالبات منظور کئے جائیں (خاص)

...فسے ۸ کروڑ کی ادائیگی...

...آریہ کالج لدھیانہ میں ہڑ...
...کا دیا۔ کالج بند کر دیا گیا

...طلبا کو یونیورسٹی کے امتحان میں زیادہ...
...تانی طلبا نے مسٹری لورن چند گپتا کی...
...مخالف گفتگو و تنقید کرنے کا بھی الزام...
...حکام کو ۲۶ گھنٹے کا نوٹس دیا۔ کہ...
...بھی رضامند ہوتے نہ دیکھ کر طلبا...
...بات کے متعلق ان کی تسلی نہیں کر...
...تال نہ کرنا چاہتے تھے۔ انہیں...

CC-0. Nanaji Deshmukh Library, BJP, Jammu. Digitized by eGangotri

14 th/3

VIR BHARATH

ڈسٹرکٹ مجسٹریٹ جموں نے الزام لگایا تھا

کہ پرجا پریشد کی تحریک راشٹریہ سنگھ چلا رہا ہے
پوربی پنجاب۔ پٹیالہ یونین۔ ہماچل پردیش اور
جموں میں سنگھ کے انچارج شری مادھو راؤ نے
اس الزام کی تردید کر دی ہے۔ اور اعلان کیا ہے
کہ پرجا پریشد کی سول نافرمانی کا راشٹریہ سنگھ سے
کوئی تعلق نہیں۔ سنگھ کے خلاف قانون وار دئیے جانے
کے بعد وہاں سنگھ کا کام بند کر دیا گیا تھا۔ حتیٰ کہ
سنگھ کے ستیہ آگرہ کے دنوں میں بھی جموں میں ستیہ
آگرہ کرنے سے گریز کیا گیا تھا۔ نیز اس کے بعد
بھی اس وقت تک کام شروع کرنے کی ہدایت
نہیں کی گئی۔ پھر کیا پرجا پریشد کو راشٹریہ سنگھ
سے جوڑنے کا مقصد اس انگریزی مقولے پر
عمل کرنا تو نہیں کہ پہلے کتے کو بدنام کرو پھر اسے
گولی مار دو۔

Prabhat

پربھات ۱۷ اگست

حکومت جموں و کشمیر پرجا پریشد اور امن کو خراب کرنیوالے دوسرے عناصر کیخلاف سخت کاروائی کرے گی

جموں ۔ ۱۲ اگست ۔ جموں کے پرجا پریشد کے ستیہ گرہ کی تحریک نے نیا رخ اختیار کر لیا ہے آج بھی ستیہ آگرہ کے سلسلہ میں گرفتاریاں کی گئیں گرفتار شدگان میں آٹھ عورتیں ہیں۔ تحریک کے حامیوں نے اب یہ نعرہ لگانا شروع کر دیا ہے۔ کہ جموں کو کشمیر سے علیحدہ کر دیا جائے۔ اور جموں میں ایک علیحدہ اور آزاد ایڈمنسٹریشن قائم کی جائے۔ ستیہ آگرہ کے سلسلہ میں اس وقت تک ۱۱ گرفتاریاں ہو چکی ہیں۔ جن میں سے چند آدمی معافی مانگنے پر رہا کر دئے گئے ہیں۔ مزید معلوم ہوا ہے۔ کہ جموں میں اس سلسلہ میں

(اپنے نامہ نگار سے)

یوراج کرن سنگھ کا بیان :

نیشنل کانفرنس ہی ملک کو فتح اور کامیابی کیطرف لیجائیگی

یوراج کے بیان نے پرجا پریشد کے حامیوں کے حوصلے پست کر دئے ہیں

مزید گرفتاریاں ہوئی ہیں۔ جن میں آٹھ عورتیں بھی شامل ہیں۔ جنہوں نے جلوس پر پابندی کے حکم کی خلاف ورزی کی تھی۔ اس تحریک کے لیڈروں نے اب نئی چال چلنا شروع کر

دیا ہے۔ کہ عورتوں اور بچوں کو آگے کر کے ان سے جلوس نکلواتے ہیں۔ اور نعرے لگواتے ہیں۔ یوراج کرن سنگھ نے حال ہی میں اپنے ایک بیان میں پرجا پریشد کی سرگرمیوں کی

مذمت کی تھی۔ اور عوام سے اپیل کی تھی۔ کہ وہ نیشنل کانفرنس میں شامل ہو کر اسے مضبوط بنائیں۔ کیونکہ یہی ایک ایسی جماعت ہے۔ جو ملک کو فتح اور کامیابی کی طرف لے جائے گی یوراج کے اس بیان نے مظاہرین کے حوصلے بہت پست کر دئیے ہیں۔ کیونکہ وہ یوراج کے نام پر ہی عوام کی ہمدردی حاصل کرنے کی کوشش کر رہے تھے معتبر ذریعہ سے معلوم ہوا ہے۔ کہ حکومت جموں و کشمیر نے ایسے عناصر کیخلاف جو ریاست کے امن کو خراب کرنا چاہتے ہیں اور دشمنوں کی سی سرگرمیاں جاری رکھے ہوئے ہیں سخت کاروائی کرنے کا فیصلہ کیا ہے

CC-0. Nanaji Deshmukh Library, BJP, Jammu. Digitized by eGangotri

CC-0. Nanaji Deshmukh Library, BJP, Jammu. Digitized by eGangotri

15 August
Milap

INDIAN NEWS CHRONICLE

Indian News Chronicle

NO IRON CURTAIN HAS DESCENDED ON KASHMIR

State Govt. Denies Charge Of Atrocities On Hindus

SRINAGAR; Aug. 14.—The Jammu and Kashmir Government have; in the course of a Press note, denied the allegations made by Dr. Raghuvira, Member, Indian Constituent Assembly; regarding widespread unrest among the Hindus in the Jammu province and wholesale arrest of prominent citizens there. The Press note adds that such statements are likely to influence communal passions and disturb the peace and harmony of the State. The following is the text of the Press note.

The attention of the Jammu and Kashmir Government has been drawn to a statement issued by Dr. Raghuvira; Member; Indian Constituent Assembly. The statement is full of malicious allegations against the Jammu and Kashmir Government. It is true that Dr. Raghuvira met Sheikh Mohammad Abdullah; the Prime Minister of Jammu and Kashmir in February last; but what Dr. Raghuvira told him was an entirely differen[t] story.

[...]F MUSLIM POLICE DENIED

US[...] [Ra]ghuvira says that following Dr. Rag[...]re from Jammu; spokes [...]his departur[e] [...] various deputations and other [...] persons including MLA.s; [...] on him [...]

DISCONTENT GROWING IN JAMMU

—DHARAM PRAKASH

NEW DELHI, Sunday.—"The Praja Parisad is the representativ[e] organisation of the people of Jamm[u] and it includes most of the form[er] members of the Jammu Cong[ress] observer Mr. Dharam P[rakash] Member, Constituent Assem[bly] a statement issued here [...] visit to Jammu and Kash[mir].

The statement adds: [...] cause of the unrest in J[ammu] [...] criminatory treatment [...] people of Jammu by [...] ministration and arre[st] [...] ed detention of the [...] of Jammu, Pand[...] M.L.A., along [...] prominent and po[...] the visit of Shri [...] chayay and Dr[...] Jammu in Februa[ry] [...] different and eve[...] [...]de of the autho[rities] [...] demands[...]

جموں کی خبریں

پرجا پریشد سے سمجھوتہ کی بات چیت؟

جموں ۱۳- اگست- چند روز ہوئے بخشی غلام محمد ڈپٹی پرائم منسٹر نے جموں سنٹرل جیل میں لالہ روپ چند نندہ پردھان پرجا پریشد سے ملاقات کی۔ بیان کیا جاتا ہے کہ یہ ملاقات پرجا پریشد کے ساتھ سمجھوتہ کے سلسلہ میں تھی۔ تفاصیل کا پورا پتہ نہیں لگ سکا۔ بیان کیا جاتا ہے کہ ضلع کمیٹی کے ایک ممبر نے یہ تجویز پیش کی کہ اگر پرجا پریشد کے لیڈر ان ایوسان کے ساتھیوں کو رہا کر دیا جائے تو صلح کے لئے فضا پیدا ہو سکتی ہے۔

چار اشخاص گرفتار

کل پرجا پریشد کے دو دو کرد پر مشتمل ایک جتھہ نے ا[...] نا کیز کے باہر ستیہ گرہ کیا۔ پرجا پریشد زندہ باد، ہماری مانگ انصاف اور باعزت زندگی کے نعرے لگاتا ہوا یہ جتھہ پولیس نے رگھو ناتھ بازار میں آن گھیرا۔ ستیہ گرہیوں کے علاوہ [...] زید اشخاص کو بھی پکڑ لیا۔

Vir Bharat

[...] پرجا پریشد کا [...]

[...]

[...] جموں [...] بیان کی۔ [...] کی مذمت کی گئی ہے اور بھارت سرکار سے [...] تحقیقات کا مطالبہ کیا گیا ہے

ویر بھارت ۱۵ اگست

[...]ت کے نامہ نگاروں سے

ویر بھارت ۱۳ اگست

مختلف مقامات

پرجا پریشد جموں کی حمایت میں جلسہ

یکم اگست کو چوک ڈاک خانہ میں (پٹھانکوٹ میں) ایک بڑا جلسہ ہوا جس میں پروفیسر رام لبھا اور مسٹر جگدیش چندر ڈوگرا نے پرجا پریشد کی تاریخ بیان کی اور پرجا پریشد پر سختی کی مذمت کی اور ہند سرکار سے مالی گردش کسی طرح سے مداخلت کرنے کی درخواست کی گئی [...] سمنٹ کی تقسیم [...]

CC-0. Nanaji Deshmukh Library, BJP, Jammu. Digitized by eGangotri

CC-0. Nanaji Deshmukh Library, BJP, Jammu. Digitized by eGangotri

15 August

VIR BHARAT.

ڈاکٹر دھرم پرکاش ممبر آئین ساز اسمبلی کا بیان

جموں صوبہ میں پرجا پریشد نہایت مقبول جماعت ہے اس میں پرانے کانگرسی شامل ہیں

نئی دہلی ۱۳ اگست۔ ہند کی آئین ساز اسمبلی کے ممبر ڈاکٹر دھرم پرکاش نے جموں کی ستیہ اگرہ تحریک کے متعلق مندرجہ ذیل بیان دیا ہے: کہ میں ماہ جون اور جولائی میں ریاست جموں وکشمیر میں چھٹیوں کے دوران میں گیا تھا۔ میں یہ دیکھ کر حیران رہ گیا کہ صوبہ جموں میں شیخ عبداللہ کی حکومت کے خلاف زبردست بے چینی اور بے اطمینانی پائی جاتی ہے۔ پرجا پریشد کا ستیہ اگرہ بھی میں نے دیکھا۔ ہزاروں لوگ ستیہ اگرہیوں کے ساتھ کچہری تک جاتے ہیں جب سے میں وہاں سے واپس آیا ہوں (باقی صفحہ ۲ پر)

پرجا پریشد کا ستیہ اگرہ

جموں ۱۱ اگست کل شب نو بجے پرجا پریشد کے دو ورکر ولیتی رام ناگر کے ہمراہ ستیہ اگرہ کیا۔ پرجا پریشد زندہ باد ہماری مانگ کیا۔ ایک ودھان اور با عزت زندگی کے نعرے لگاتا ہوا آگے بڑھا۔ ہزاروں اشخاص جتھہ کے پیچھے ہو لئے اور نعرے لگاتے ہوئے آگے بڑھے۔ جلوس ابھی رگھوناتھ بازار ہی میں تھا کہ پولیس نے آن گھیر لیا۔ اور ستیہ اگرہیوں کے علاوہ دو مزید اشخاص کو پکڑ لیا۔ پچھلے دنوں جن دیویوں نے ستیہ اگرہ کیا تھا۔ ان تین تین ماہ قید اور ایک ایک سو روپیہ جرمانہ ہوا اور مرد ستیہ اگرہیوں کو ۶ ماہ قید با مشقت اور سو سو روپیہ جرمانہ کی سزا ہوئی۔

نا معلوم جیل میں تبدیل کر دیا گیا

جموں ۱۱ اگست مسٹر رشی کمار کوشل ڈسٹرکٹ آرگنائزر پرجا پریشد جنہیں پچھلے دنوں پبلک سیفٹی ایکٹ کے تحت نظر بند کیا گیا تھا۔ انہیں ریاستی جیل سے کسی نا معلوم جیل میں تبدیل کر دیا گیا ہے۔

سمجھوتہ کی بات چیت

جموں ۱۱ اگست دو دن ہوئے بخشی غلام محمد ڈپٹی پرائم منسٹر نے جموں سنٹرل جیل میں نظر بند شدہ پردھان پرجا پریشد سے ملاقات کی۔ یہ بات چیت سمجھوتہ کے سلسلہ میں تھی تفاصیل کا پتہ نہیں چل سکا۔ کل یہ صلح ہو گئی کہ جموں گورنمنٹ اور پرجا پریشد کے ساتھ صلح کرانے کے لئے نامزد کی ہوئی ہے اس کی ایک میٹنگ بخشی صاحب کی کوٹھی پر ہوئی بیان کیا جاتا ہے کہ ان میں سے ایک ممبر نے یہ تجویز پیش کی کہ اگر پرجا پریشد کے نظر بند لیڈران یعنی پنڈت پریم ناتھ ڈوگرہ اور ان کے ساتھیوں کو رہا کر دیا جاوے تو صلح کے لئے فضا پیدا ہو سکتی ہے

پردھان پر فرد جرم عائد

جموں ۱۴ اگست شری رُدر چند جی نندہ پردھان پرجا پریشد جنہیں پچھلے دنوں جیل میں مقدمہ چل رہا تھا۔ کل زیر دفعہ ۵۰ اور ۳۲ جموں کشمیر ڈیفنس رولز کے تحت فرد جرم عائد کی گئی ہے

CC-0. Nanaji Deshmukh Library, BJP, Jammu. Digitized by eGangotri

CC-0. Nanaji Deshmukh Library, BJP, Jammu. Digitized by eGangotri

Milap 17th Aug 52

ELHI
ملاپ ۱۷ اگست

بڈھلاڈہ منڈی میں نگر

پٹھانکوٹ میں پبلک جلسہ

پٹھانکوٹ ۱۵ اگست۔ اگلے روز یہاں جموں و کشمیر کے عام حالات پر غور کرنے کے لئے چوک ڈاک خانہ میں ایک پبلک جلسہ ہوا۔ جس میں ½۱ ہزار سے زائد اشخاص نے شمولیت کی۔ راشٹریہ گیت بندے ماترم کے بعد جلسہ کی کارروائی لالہ نند کشور جی کی صدارت میں شروع ہوئی۔ شری رام کمار جی نے بھاشن میں جموں و کشمیر دونوں صوبوں کی سیاسی تواریخ پر روشنی ڈالی۔

بڈھلاڈہ ۱۳ ...

وں میں ستیہ گرہ کے سلسلہ میں ۲۰۰ گرفتاریاں ہو چکی ہیں

امرتسر میں پرجا پریشد کے لیڈروں کی پریس کانفرنس

امرتسر ۱۱ جولائی۔ کوی راج وشنو گپت پردھان جموں پرجا پریشد دہلی برانچ جنہیں کہ ساڑھے چار ماہ کی نظربندی کے بعد رہا کرکے شیخ عبداللہ گورنمنٹ نے غیر معینہ عرصہ کے لیے ریاست بدر کر دیا گیا ہے لالہ [illegible] پوری پردھان جموں و کشمیر سہایک سمتی امرتسر ڈاکٹر سنت رام اروڑہ مسٹری ہنس راج دُگر نے آج ایک پریس کانفرنس میں صوبہ جموں کے موجودہ حالات پر روشنی ڈالی اور بتایا کہ کن حالات میں جموں پرجا پریشد کو مجبور ہو کر ستیہ گرہ کرنا پڑا۔ انہوں نے کہا کہ اس ستیہ گرہ کے سلسلہ میں اس وقت تک دو سو کے قریب گرفتاریاں ہو چکی ہیں۔ گرفتار شدگان میں ہر فرقہ کے لوگ حتیٰ کہ ایک درجن کے قریب مسلمان بھی شامل ہیں۔ انہوں نے گرفتار شدگان کے ساتھ جیل میں بد سلوکی کی شکایت بھی کی۔ اور جرمانوں کی وصولی کے طریقہ کو بھی قابل اعتراض بتایا۔ انہوں نے کہا کہ جموں صوبہ کی ہندو اکثریت کی آبادی کی آزادی اور عزت محفوظ نہیں اور اگر حالات کو جلدی نہ سدھارا گیا۔ تو

(باقی دیکھو صفحہ ۶ پر)

CC-0. Nanaji Deshmukh Library, BJP, Jammu. Digitized by eGangotri

CC-0. Nanaji Deshmukh Library, BJP, Jammu. Digitized by eGangotri

८ युगधर्म रविवार, आषाढ़ कृष्णा २, संवत् २००५

काश्मीरमें चिनाबके पुलको उड़ा देनेका षड्यन्त्र

नेशनल मिलीशियाकी विघातक हरकतें

(हिन्दुस्थान समाचार)

श्रीनगर १ जून। विश्वस्त सूत्रसे ज्ञात हुआ है हाल ही की पं० नेहरूकी काश्मीर यात्रा एक महत्वपूर्ण राजनैतिक विशेषता रखती है। कुछ दिन पूर्व ही यह बताया गया था कि काश्मीरकी नेशनल मिलीशियाने चिनाब नदीके पुलको, जो जम्मू प्रांतको काश्मीरकी ... काश्मीरकी

तुम्हें राजगद्दीके उत्तराधिकारसे वंचित रहना होगा। तुम्हें एक जागीरदारकी हैसियतसे अपना सारा जीवन बिताना होगा। अब तुम बिलकुल ...

... त सब समझ बैठा"

मैं जानता हूँ कि वह क्या था

चूड़ाजीने पुन:

जी।"

جموں پرجا پریشد کا ستیہ آگرہ

دو لیڈر گرفتار کر لئے گئے

کشمیر ۲۴ جولائی۔ کل سویرے ۹ بجے شری سرنیدر ... بلدیو بخشی سنگھ کے وارنٹ گرفتاری ... نکالی جا چکی تھی۔ نے ستیہ آگرہ کیا۔ ہر دو موزز لیڈر صاحبان پھولوں سے آراستہ جلوس کی شکل میں ... ہوتے ہوئے گاندھی چوک میں سرکار کے خلاف تقریریں کیں۔ انہیں گرفتار کر لیا گیا

جموں میں عورتوں کا جلوس

جموں پرجا پریشد کے نوے فیصد کارکنوں کو گرفتار کر لیا گیا

شیخ عبداللہ کی گورنمنٹ کے خلاف نہیں

جموں کی پرجا پریشد کے پردھان کا اعلان

Jai Hind

Zott

1935

جموں میں عورتوں کا جلوس

۱۲۹ گرفتاریاں عمل میں آچکی ہیں

جموں ۵ ر جولائی، آج شری متی پاربتی دیوی نے عورتوں ... گرفتاریوں کی ...

جموں میں پرجا پریشد کا ستیہ گرہ

کٹھوعہ کے دو انقلابی گرفتار کر لیے گئے۔

جموں ۲۸ رجولائی۔ کٹھوعہ کی پرجا پریشد کے صدر ڈاکٹر ... دیندر ناتھ اور ... ٹھاکر نے کو جب انہوں نے پرجا پریشد کی حکام پر عمل کرتے ہوئے ستیہ گرہ کیا۔ انہیں گرفتار کر لیا گیا۔

Prabhat Zott Hai

پرجا پریشد کا ستیہ گرہ ... مسرت

... گرفتاریاں ہو چکی ہیں

... سے نکلنے پر مجبور ہو جائیں گے

... کی ۱۵ لاکھ آبادی کی آزادی محفوظ نہیں۔ اور اگر حالات کو جلدی نہ سدھارا گیا تو دس لاکھ ہندو وہاں سے نکلنے پر مجبور ہوں گے۔ اور یہاں ہندو ... ہیں آکر رفیوجی مسئلہ کے حل میں مشکلات میں اور بھی اضافہ کر دیں گے۔ اخباری نمائندوں کے سوالات کے جواب میں ان اصحاب نے کہا۔ کہ جموں پرجا پریشد کے ممبروں کی تعداد ۶۰ ہزار کے قریب ہے۔ ان ممبروں میں ہزار بارہ سو کے قریب مسلمان بھی ہیں۔ یہ جماعت عوامی جماعت ہے۔ یہ جماعت مہاراجہ کشمیر کی ایما پر نہیں بنائی گئی۔ یہ بات محض اس کے مخالف اسے بدنام کرنے کے لئے کہہ رہے ہیں۔ پرجا پریشد شیخ عبداللہ کی گورنمنٹ کے خلاف نہیں ہے۔ ہم تو صرف انصاف چاہتے ہیں۔ ہم چاہتے ہیں۔ کہ شیخ عبداللہ جس آزادی کے لئے ۱۷ سال سے لڑ رہے تھے وہ آزادی پرجا کو حاصل ہو۔ اگر کسی کو پرجا پریشد کے عوامی جماعت ہونے پر شک ہو تو ہم چیلنج کرتے ہیں ...

... ڈوگیت پردھان ... ہیں کہ ساڑھے ... کے شیخ عبداللہ ... لئے ریاست بدر ... جان جموں کشمیر ... ت رام اوڈرہ ... پریس کانفرنس ... ت پرمدوشنی ڈالی ... پرجا پریشد کو ... ہوں نے کہا۔ ... اس وقت تک ... ہیں گرفتار ... جن میں ایک ... انہوں نے ... ہیں سلوک کی ... کے طریقہ کو ... کہ جموں صوبہ ...

دیر بھارت امرتسر ۱۵ جولائی

ریاست جموں و کشمیر میں ہندو مسلمان کا سوال پیدا کرنے والوں کو پچھلے واقعات سے سبق حاصل کرنا چاہیے

جموں ۱۳ رجولائی۔ پرجا پریشد کی موجودہ تحریک کا ذکر کرتے ہوئے وزیر صحت مسٹر شام لال صراف نے کہا۔ کہ میں نے جیل کا معائنہ کیا۔ تو مجھے یہ دیکھ کر از حد دکھ ہوا۔ کہ اس تحریک میں چھوٹے چھوٹے بچوں کو پیچھے بیٹھ کر تار ہلانے والے لوگوں نے اپنا نشانہ بنایا ہے۔ جب ان بچوں سے ایجی ٹیشن کرنے کی وجہ دریافت کی گئی۔ تو کوئی بھی بچہ معقول جواب نہ دے سکا۔ صراف صاحب نے بچوں کو سمجھایا کہ یہ شخصی حکومت نہیں ہے۔ بلکہ یہ عوام کی حکومت ہے۔ جب اسے عوام کی حمایت حاصل نہ رہے گی۔ تو اس حکومت کو بدلا جا سکتا ہے۔ اگر کسی شخص کو کوئی شکایت ہے۔ تو اس کے لئے وزیر اعظم اور دوسرے وزیروں کے دروازے کھلے ہیں۔ وہ اپنی غلط فہمی دور کر سکتے ہیں۔

وزیر تعلیم کرنل پیر محمد نے کہا۔ کہ یہ بہت افسوس کی بات ہے کہ پرجا پریشد نے ایجی ٹیشن کرنے والوں نے سکولوں کے چھوٹے چھوٹے بچوں کو بہکا کر جیل بھجوا دیا ہے۔ حالانکہ وہ بیچارے یہ نہیں سمجھ سکتے کہ سیاست کیا ہے۔ ان بچوں سے میں نے یہی کہا ہے۔ کہ وہ تعلیمی دور میں عملی سیاست میں حصہ نہ لیں۔ انہیں تعلیم ختم کرنے کے بعد اچھی طرح سوچ سمجھ کر سیاست میں حصہ لینا چاہیے۔ کرنل صاحب نے کہا۔ کہ ان لوگوں کا یہ خیال ہے۔ کہ ریاست میں چناؤ ہوں گے۔ تو ایجی ٹیشن کرنے والے الیکشن میں کامیابی حاصل کر کے اپنے نمائندے بھیج سکتے ہیں۔ لیکن ہمیں یقین ہے کہ الیکشن میں نیشنل کانفرنس کی فتح ہوگی۔ ہندو اور مسلمان کا سوال پیدا کرنے والوں کو پچھلے واقعات سے سبق حاصل کرنا چاہیے۔

(نامہ نگار)

پرجا پریشد کا ستیہ گرہ صرف آئندہ انتخابات کے سلسلے میں ہے

مسٹر شام لال صراف وزیر صحت و کرنل پیر محمد وزیر تعلیم کے صفائی میں بیانات

19 July

VIR BHARAT

جموں پرجا پریشد کے لیڈروں کی رہائی کا مطالبہ

[illegible]

ایک اور ریزولیوشن

ایک اور ریزولیوشن کے ذریعہ حکومت جموں اور کشمیر کی ریاست جموں میں سخت گیرانہ پالیسی کی مذمت کی گئی جس کے ذریعہ وہاں وہاں لوگوں کے شہری حقوق اور شہری آزادی کو کچلا جا رہا ہے۔ حکومت ہند اور حکومت کشمیر سے پر زور مطالبہ کیا گیا کہ پنڈت پریم ناتھ ڈوگرہ اور جموں پرجا پریشد کے دوسرے لیڈروں اور کارکنان کو رہا کیا جائے جنہیں مقدمہ چلائے بغیر شہری آزادی کا مطالبہ کرنے پر نظر بند کیا گیا ہے۔ (ن۔ ا)

جموں میں ستیہ آگرہ

جموں ۱۸ جولائی :- پرجا پریشد کا ستیہ آگرہ صوبہ کے تمام بڑے بڑے شہروں میں جاری ہے۔ اس سلسلہ میں گرفتاریوں کی تعداد ۳۰۰ سے تجاوز کر چکی ہے۔

[illegible]

منظوری کی جا ... پٹھانکوٹ ۱۷ جولائی۔ پرجا پریشد کے پبلسٹی سیکرٹری نے ایک انٹرویو کے دوران میں بتایا کہ پرجا پریشد کی جاری کردہ تحریک صوبہ جموں کے کونے کونے میں پھیل گئی ہے؟ انہوں نے بیان کیا کہ حال ہی میں تقریباً ایک ہزار ... ممبروں کا جلوس نکالا گیا۔

پنڈت ... [illegible]

۱۲ - جولائی ۴۹ء

جموں میں پرجا پریشد کا ستیہ گرہ

ڈیڑھ صد ستیہ آگرہی گرفتار

جموں ۱۰ جولائی۔ ستیہ آگرہ کے لئے جموں شہر میں بارہ منڈی کٹھوعہ۔ میرا نگر، ادھمپور، رام نگر، ریاسی وغیرہ شہروں سے والنٹیر آئے ہیں۔ گرفتاریوں کی تعداد ڈیڑھ صد تک پہنچ گئی ہے۔ مختلف جگہوں پر نیشنل کانفرنس کی طرف سے ستیہ گرہ کے خلاف اشتہار لگائے گئے ہیں جن میں لوگوں سے ستیہ گرہ نہ کرنے کی تلقین کی گئی ہے۔

ہیں۔ گیارہ جولائی کو ضلع کٹھوعہ کے رئیس اعظم اور سب سے بڑے زمیندار چوہدری رجنیت سنگھ نے پابندیوں کی خلاف ورزی میں جلسہ کیا انہیں گرفتار کر لیا گیا۔ پرجا پریشد دہلی کے وفد نے کانگرس پردھان سے اس بارے میں بات چیت کی۔ زنانہ مظاہرین کے لئے زنانہ پولیس کور بنا دی گئی ہے شریمتی شانتا کماری اندر بیر بھارتی کو اس کا انچارج مقرر کیا گیا ہے۔ (ایکسپریس)

11/7/49

جموں کے لیڈروں کا بیان

دس لاکھ ہندو اور سکھ وغیرہ وہاں سے نکلنے پر مجبور ہو جائیں گے اور یہاں ہندوستان میں آکر رفیوجی ... کی مشکلات میں اور بھی اضافہ کریں گے۔ اخباری نمائندوں کے سوالات کے جواب میں ان احباب نے کہا کہ جموں پرجا پریشد کے ممبروں کی تعداد ۴ ہزار کے قریب ہے۔ ان ممبروں میں ہزار بارہ سو کے قریب مسلمان بھی ہیں ... کشمیر کے ایماء پر یہ بنائی گئی ہے یہ بات محض اس کے مخالف اسے بدنام کرنے کے لئے کہتے ہیں۔ پرجا پریشد شیخ عبداللہ کی گورنمنٹ کے خلاف نہیں ہے ہم تو صرف انصاف چاہتے ہیں۔ اگر کسی کو پرجا پریشد کے نمائندہ جماعت ہونے میں شبہ ہو تو ہم چیلنج کرتے ہیں کہ وہ الیکشن کروا کر دیکھ لے۔ الیکشن میں پرجا پریشد کے مخالفوں کی ضمانتیں بھی ضبط ہو جائیں گی۔ (پ۔ ن۔ س)

۲۳ ...

قرار داد پاس کی تھی ... ظلم کر رہی ہے اور ... سرکار کے محکمہ انفارمیشن ... کہنے کہ یہ الزامات غلط ہیں ... میں سے تین صوبہ جموں کے ہیں ... ہے جو کہ کیبنٹ کی میٹنگوں میں حصہ ... یہ جموں کا ہے

لاری بہہ گئی

کل یہاں ایک بہت بڑی لاری جس میں ... سواریاں بیٹھی تھیں دریائے توی میں بہہ گئی کہا جاتا ہے ... ڈرائیور لاری کو توی کے کنارے صاف کر رہا تھا ... سیلاب آ گیا۔ ڈرائیور نے لاری کو نکالنے کی کوشش کی لیکن لاری سٹارٹ نہ ہو سکی۔ آخر ڈرائیور ... بمشکل بھاگ گیا اور لاری بہہ گئی اور تقریباً ... میل کے فاصلہ پر لٹک گئی۔

قانون توڑا

حکیم ... رام ناگر نے اپنے ہاں ایک تقریب پر ... مہمانوں کو مدعو کیا۔ حالانکہ آرڈر نے قانون ... اشخاص کسی تقریب پر مدعو نہیں کئے جا سکتے ... نے معاملہ کی اطلاع گورنر اور ڈسٹرکٹ مجسٹریٹ ... جموں کو دے دی ہے۔ (نامہ نگار)

آچاریہ ونوبا ... سماپت ہوا جس کا سارا خرچہ ... جی چھڑیا کلکتہ والوں نے دیا ہے۔ یو پی ... ہزارہا نر ناری موجود تھے۔ جہاں پنڈت شری ... آتم ... گیان کی تفصیلات کا بیان کرتے ہوئے کہ یہاں سادھو ... بال برہمچاری گرہستی سب کے رہنے کے لئے مکانات بنیں گے بہت سنگ سے لابھ اٹھا سکیں گے۔ شری رہمانند جی ... اور شری رام شاستری جی نے تقریریں کیں۔

راستہ بند ہو گیا

[illegible]

... آبادی کی خبریں

نجیب آباد ۲۹ جولائی ... محلہ ضابطہ گنج میں ... سالگرام کی دکان پہلے ... آر۔ اے نجیب آباد نے ... بے قاعدگیاں پکڑیں جس کے نتیجے کے طور پر دکان ختم کر دی گئی ہے۔ ... کارڈ قریب کی دوسری دکانوں پر ... گئے ہیں۔

... نواب بہاولپور ...

CC-0. Nanaji Deshmukh Library, BJP, Jammu. Digitized by eGangotri

31st July

Milap

ملاپ — نیو دہلی و جالندھر

اتوار۔ ۳۱ جولائی سنہ ۱۹۴۹ء

کشمیر کا کیا بنے گا؟

[illegible] میں سرکار شاداں خوش ہے۔ کہ اس نے کشمیر میں جنگ بندی کے متعلق پاکستان کے ساتھ سمجھوتہ [illegible] کیا۔ صاف اور واضح شبدوں میں بتانا چاہتا ہوں۔ کہ دیش کے لوگ اس سمجھوتے سے خوش [illegible] اسکے سوائے اور کیا ہے۔ کہ ہم ایسے علاقے پر جو قانونی، آئینی اور اخلاقی طور پر ہندوستان کا [illegible] پاکستان کا عارضی قبضہ تسلیم کر لیں۔ اور وعدہ کر لیں۔ کہ ہماری فوجیں اس ناانصافی اور [illegible] کرنے کے لئے آگے نہیں بڑھیں گی ۔۔۔ آج سے چند مہینے پہلے بھی اس قسم کا سمجھوتہ سراسر [illegible] اسوقت ہماری فوجیں آگے بڑھ رہی تھیں دشمن سے کتنا ہی مقبوضہ علاقہ انہوں نے چھین [illegible] ابھی مزید کوشش کے بعد ہمارے بہادر سپاہی اس بات میں کامیاب ہو سکتے تھے کہ سارے [illegible] بعد حملہ آوروں سے آزاد کرا لیں۔ لیکن دفعتہً انہیں حکم دیا گیا کہ مزید آگے نہ بڑھو [illegible] بہادروں کو میدانوں میں ڈال دو۔ ایسا کرنا غلط تھا لیکن پھر بھی اس خیال سے اس کی [illegible] سکتی تھی۔ کہ جو کام جنگ سے ہو سکتا ہے وہی اگر صلح صفائی اور امن سے ہو جائے تو [illegible] کوئی حرج نہیں ۔۔۔ لیکن سوال یہ ہے۔ کہ یکم جنوری ۱۹۴۹ء کے دن صلح صفائی اور امن سے [illegible] کے ہونے کی جو امید تھی وہ کیا آج ہے؟ یکم جنوری کے دن ہمیں بتایا گیا۔ کہ جن [illegible] ہم نے جنگ کو بند کرنا منظور کیا ہے وہ یہ ہیں۔ کہ ۔۔۔ ۱۔ کشمیر کا سارا علاقہ کشمیر [illegible] کر دیا جائے۔ ۲۔ پاکستانی فوجیں۔ پاکستانی حملہ آور اور قبائلی لٹیرے کشمیر سے باہر چلے [illegible] ہے باغی غیر مسلح اور منتشر کر دیئے جائیں۔ ۴۔ سارے کشمیر میں امن قائم کیا جائے۔ ۵۔ تمام ہندو [illegible] برباد ہو گئے ہیں انہیں پھر سے آباد کیا جائے۔ ۶۔ اور جب نارمل حالات پیدا [illegible] قانونی دیبھاگ کے نمائندوں کی نگرانی میں ریفرنڈم کرایا جائے۔

[illegible] ان شرائط کے پورا ہونے کی امید تھی۔ میں پوچھنا چاہتا ہوں۔ کہ کیا آج بھی یہ امید [illegible] حقیقت نہیں کہ پاکستان نے صاف اور واضح طور پر آزاد فوجوں کو غیر مسلح اور منتشر [illegible] کر دیا ہے؟ کیا یہ حقیقت نہیں۔ کہ جب تک یہ ظالم اور جابر لٹیرے مقبوضہ علاقے [illegible] رہیں۔ تب تک ایک بھی باغیرت ہندو یا سکھ یا وطن پرست مسلمان اس علاقے میں [illegible] تیار نہیں؟ کیا یہ حقیقت نہیں کہ جب تک ایسا نہ ہو تب تک لاکھوں تباہ حال لوگ [illegible] نہیں ہو سکتے۔ کشمیر میں حقیقی امن نہیں ہو سکتا۔ اور امن کی عدم موجودگی میں نہ تو [illegible] سوال پیدا ہوتا ہے ۔۔۔ پُر امن تصفیے کا؟ تب کس امید سے آج وہی بات کی گئی [illegible] ۱۹۴۹ء میں کی گئی تھی؟ اسوقت ایک امید تھی۔ آج کوئی امید نہیں۔ پھر بھی ہمارا [illegible] ہے۔ جو اسوقت تھا۔ یہ اگر سراسر بودا پن نہیں تو اور کیا ہے؟

[illegible] سے لے کر اب تک کشمیر کے اندر اور باہر جو کچھ ہوا ہے۔ اس کا کبھی جائزہ لینے کی [illegible] معلوم ہوگا۔ کہ ہم نے کتنا بڑا نقصان برداشت کیا ہے؟ ۔۔۔ ۱۔ کشمیر کے ہندو جوں [illegible] تھا اس میں کوئی کمی نہیں ہوئی۔ ۲۔ پاکستان کی فوجی کمزوری سے اسوقت ہم جو [illegible] وہ آج نہیں اٹھا سکتے۔ اسوقت پاکستان محاذ [illegible] ہو کر ٹوٹنے والا [illegible] کر لیا گیا ہے۔ نام نہاد آزاد فوجوں کو زیادہ تربیت یافتہ بنا لیا گیا ہے۔ [illegible] ان کی گئی ہیں۔ ان ملیشیا بندیوں کو جدید قسم کے ہتھیاروں سے [illegible] کیا ہے۔ ۳۔ پاکستان کو موقعہ ملا ہے۔ کہ وہ آزاد کشمیر سرکار کو زیادہ منظم اور مستحکم [illegible] میں ہندوستان کے خلاف ایک جیتا ہوا جذبہ پیدا کر سکے۔ ۴۔ اسے موقعہ [illegible] گوادر اور غنڈوں اور لٹیروں [illegible] پھر رہے ہیں۔ مقبوضہ کشمیر میں لا کر [illegible] اور سکھ تباہ اور برباد ہو کر نکال دیئے [illegible] طرف انہیں مقبوضہ [illegible] شہروں میں پہلے سے زیادہ [illegible]

تباہ حال ہو گئے ہیں۔ لاکھوں کے مالک آج دردر کی خاک چھانتے پھر رہے ہیں۔ ان کے لئے کوئی امید نہیں کوئی آشا نہیں۔ ۶۔ خود کشمیر کے اندر ہم نے ان سات مہینوں میں ایسی صورت حالات کو برداشت کیا ہے۔ جسے عام حالت میں برداشت نہیں کیا جاتا۔ شیخ عبداللہ بذات خود بہت اچھے آدمی ہیں لیکن ان کی حکومت میں بعینہ ویسی ہی خامیاں ہیں جیسی کہ ہندوستان کے بعض دوسرے علاقوں کی حکومتوں میں۔ اور دوسرے علاقوں کی حکومتوں کے خلاف ہم جدوجہد کرتے ہیں نکتہ چینی کرتے ہیں، انہیں صاف اور سیدھے شبدوں میں بتاتے ہیں کہ اگر انہوں نے اپنا رویہ نہ بدلا تو جمہوری نظام میں ان کا مستقبل تاریک ہو جائیگا لیکن کشمیر کے معاملے میں ہم ایسا کچھ بھی نہیں کر سکتے اور ایسا نہیں کر سکتے۔ کہ کشمیر میں جنگ یا ریفرنڈم کے پیش نظر اتحاد کی ضرورت ہے۔ اتحاد کے لئے کئی باتوں کو نظر انداز کر دینے اور برداشت کرنے کی ضرورت ہے۔ جموں کے لوگ چلاتے ہیں کہ شیخ عبداللہ سرکار ان سے ناانصافیاں کر رہی ہے۔ وہ شور مچاتے ہیں کہ جموں و کشمیر سرکار میں جموں کو مناسب نمائندگی نہیں دی گئی۔ اور جن لوگوں کو جموں کے لوگ کہہ کر حکومت میں لے لیا گیا ہے۔ وہ دراصل جموں کے پرتی ندھی نہیں ہیں۔ پرجا پریشد پر دشت کر رہا ہے۔ کہ اس کے ساتھ ڈکٹیٹرانہ سلوک کیا جا رہا ہے۔ اس کے ہمنوا دلیلا کرتے ہیں۔ کہ جموں میں شہری آزادی کا خاتمہ کر دیا گیا ہے۔ وہ ہڑتالیں کرتے ہیں۔ ہم انہیں مشورہ دیتے ہیں کہ وہ خاموش رہیں۔ تکلیفوں کو برداشت کریں سمجھیں کہ انہیں تپ کرنا ہے۔ تپ کا پھل اچھا ہوگا۔ ایک اور متحد ہو کر کشمیر کے لوگ جنگ میں بھی فتح پا سکیں گے۔ اور ریفرنڈم میں بھی۔ کشمیر، پونچھ اور دوسرے علاقوں کے لوگ بھی ایسی شکایتیں کرتے ہیں۔ ناانصافی کی شکایتیں، چند افسروں کی فرقہ وارانہ ذہنیت کی شکایتیں۔ کچھ لوگوں کی نااہلیت کی شکایتیں اور عام بدانتظامی کی شکایتیں ۔۔۔ لیکن یہ سب شکایتیں سن کر بھی ہم خاموش رہتے ہیں۔ کیونکہ ہمارے پیش نظر ایک زیادہ اہم مسئلہ ہے۔ کشمیر کی جنگ یا ریفرنڈم کو جیتنے کا مسئلہ۔

اتنا بڑا نقصان ہو رہا ہے ہم کو۔ پہلے بھی ہوتا رہا ہے۔ آج بھی ہو رہا ہے۔ ہم نے اگر اسے برداشت کیا۔ تو اس وشواس کے ساتھ کہ کشمیر کا جھگڑا پُر امن طریقے سے طے ہو جائے گا اور اگر پُر امن طریقے سے طے نہیں ہوگا۔ تو ہم جنگ کے ذریعے اسے ختم کریں گے ۔۔۔ ان سب باتوں کو بھول کر اگر ہندوستان کی حکومت نے جنگ بندی کی لائن کے متعلق یہ سمجھوتہ کیا ہے تو کس امید پر؟ کس وجہ سے؟ ۔۔۔ پُر امن تصفیے کی اب کوئی امید نہیں۔ جنگ کا راستہ ہم نے اپنے لئے [illegible] بند کر دیا ہے۔ تب کشمیر کا مستقبل کیا ہے؟ جیسا کہ میں نے شروع میں کہا۔ [illegible] اس سمجھوتے سے مطمئن ہو سکتی ہے۔ لیکن دیش کے لوگ اس سے مطمئن نہیں ہیں۔ اگر کشمیر کے ایک حصے پر پاکستان کا قبضہ ناجائز اور نادرست ہے۔ تو کوئی وجہ نہیں۔ کہ ہم [illegible] کے لئے بھی اسے برداشت کریں۔ ایسا کرنا ہماری قومی غیرت کو چیلنج ہے۔ ہماری بزدلی [illegible] اور ذلت کا ثبوت ہے۔ [illegible] درست ہے۔ اگر کسی خاص مصلحت کی وجہ سے ہم نے فیصلہ کر لیا ہے۔ کہ ہم کسی بھی حالت میں پاکستان سے لڑ نہیں سکتے۔ اگر بالواسطہ طور پر ہم عارضی جنگ بندی کی اس لائن کو ہندوستان اور پاکستان کی مستقل سرحد بنا دینا چاہتے ہیں؟ اور ریفرنڈم کے خیال کو اپنے دل سے نکال چکے ہیں۔ تو کوئی وجہ نہیں کہ اس صورت حالات کو برداشت کیا جائے۔ جو کشمیر کے نظم و نسق کے معاملے میں آج وہاں موجود ہے۔ راستے صرف دو ہیں۔ یا تو جنگ کیجئے اور پاکستان کو مجبور کیجئے۔ کہ وہ سارے کشمیر کو خالی کرنے کے علاوہ اس نقصان کو پورا کرے۔ جو اس نے کشمیر کے ہندوؤں مسلمانوں اور سکھوں کا کیا۔ یا پھر اعلان کیجئے کہ کسی مصلحت کی وجہ سے آپ نے پاکستان کے خلاف کوئی جنگی کارروائی نہ کرنے کا فیصلہ کر لیا ہے۔ اور تب کشمیر کے اندرونی معاملات کے متعلق تحقیقات کیجئے دیکھئے کہ لوگوں کو وہاں کیا تکلیفیں ہیں۔ وہاں کے عوام کیا چاہتے ہیں۔ حکومت کیا کر رہی ہے [illegible]

سیکولر اسٹیٹ ہے

[illegible]

پٹھانستان کا آغاز

[illegible]

ہندوستان کی [illegible]

[illegible]

ایک غلطی

[illegible]

CC-0. Nanaji Deshmukh Library, BJP, Jammu. Digitized by eGangotri

Milap 30th Jul

جموں میں پرجاپریشد و گرفتار شدگان میں مسلمان بھی شامل ہیں

پرجاپریشد پر شیخ عبداللہ سرکار کی مخالفت کا الزام

امرت سر ۱۱ جولائی - کو یہ آج شنی منگیت پردھان جموں پرجاپریشد دہلی ... چار ماہ کی نظر بندی کے بعد رہا کر کے گورنمنٹ نے ... عرصہ کے لئے ریاست ... اس طرح ڈوگرہ نے آج ایک پریس جموں و کشمیر سہایک سمتی امرت سر ... تھا - انہوں نے کہا - کہ اس ستیہ گرہ کے سلسلہ میں اس کانفرنس میں صوبہ جموں کے موجودہ حالات ... گرفتار شدگان میں ہر فرقہ کے لوگ ... وقت تک دو سو کے قریب ... سارے شدگان کے ساتھ جیل میں سلوک کی شکایت بھی کی اور جرمانوں کی مسلمان بھی ... سوالات کے جواب میں ان صاحب نے کہا - کہ جموں صوبہ کی ۱۵ لاکھ آبادی کی آزادی ... وصولی ... کہا - کہ جموں پرجاپریشد کے ممبروں کی تعداد ۸۰ ہزار کے قریب ہے - ان ممبروں میں سے ہزار یا دو سو کے قریب مسلمان بھی ہیں - یہ جماعت عوامی جماعت ہے - یہ جماعت مہاراجہ کشمیر کے ایما پر نہیں بنائی گئی - یہ بات محض اس کے مخالف اُسے بدنام کرنے کے لئے کہہ رہے ہیں - پرجاپریشد شیخ عبداللہ گورنمنٹ کے خلاف نہیں ہے - ہم تو صرف انصاف چاہتے ہیں - ہم چاہتے ہیں کہ شیخ عبداللہ جس آزادی کے لئے ... سال سے لڑ رہے تھے - وہ آزادی پرجا کو حاصل ہو - اگر کسی کو پرجاپریشد کے عوامی جماعت ہونے کے متعلق شک ہو - تو ہم چیلنج کرتے ہیں کہ وہ الیکشن کرا کے دیکھ لے - انہوں نے کہا - کہ ... اور کام ... عبداللہ گورنمنٹ ...

Hind Samachar 21st Jul

جموں کشمیر سہایتا سمتی کا اجلاس!!

دس لاکھ ڈوگرہ آبادی سے ہمدردی

جالندھر ۱۹ جولائی - ۱۰ ڈونالڈ میں کویراج امرناتھ ڈوگرہ کے فری آئی ہسپتال میں جموں کشمیر سہایتا سمتی کا ایک اجلاس آچاریہ رام دیو کی صدارت میں ہوا - جس میں جنرل سیکرٹری نے جموں پرانت کے موجودہ حالات پر روشنی ڈالی - ایک ریزولیوشن کے ذریعہ جموں کشمیر کے دس لاکھ ڈوگرہ آبادی کے ساتھ اس کی موجودہ مصیبتوں میں اظہار ہمدردی کیا گیا - جموں پرانت کے لوگوں کو مشورہ دیا گیا - کہ وہ ریاست سے ہجرت نہ کرتے ہوئے دلیری کے ساتھ حالات کا مقابلہ کریں - کیونکہ اگر انہوں نے ریاست چھوڑ دی - تو پھر رائے شماری میں ہندوستان کے مفاد کو نقصان پہنچنے کا احتمال ہے - یہ خیال بھی ظاہر کیا گیا - کہ جموں پرانت کو یا تو نظام حکومت میں پوری نمائندگی ملنی چاہئے - یا ہند سرکار کو اس جگہ اپنا ایڈمنسٹریٹر بھیج دینا چاہئے - حکومت سے مطالبہ کیا گیا - کہ جموں و کشمیر سے اغوا شدہ عورتوں اور نوجوان لڑکیوں کو پاکستان سے واپس لایا جائے - نیز جموں کشمیر کے شرنارتھیوں کو دوبارہ ریاست میں لے جا کر آباد کیا جائے - اور انہیں آباد ہونے کے لئے ... دی جائیں - (ن - ن - ا)

Hind Samachar 21st Jul

پولیس کے پچاس اہلکاروں کا قافلہ کشمیر سے پاکستان پہنچ گیا

ہند سرکار اور عبداللہ گورنمنٹ کے خلاف الزامات!

سیالکوٹ جموں کے پچاس مسلمانوں کا ایک قافلہ سوچیت گڑھ کے راستہ پاکستان پہنچا - اس قافلہ میں زیادہ تر پولیس کے اہلکار تھے - ان میں سے ... خاں نے ایک بیان کے ...

... کے لئے شکریہ ادا کریں گے - دوران میں عبداللہ گورنمنٹ اور ہند سرکار کے خلاف نہایت شدید الزامات عائد کئے - مقامی لوگوں میں اس امر پر حیرت کا اظہار کیا جا رہا ہے کہ کشمیر سرکار کس بنا پر اپنے خلاف پروپیگنڈا کرنے کے لئے اس قسم کے لوگوں کو پاکستان بھیج رہی ہے -

ہند سماچار ۲۱ جولائی

پرجاپریشد کے صدر پر مقدمہ!

جموں (ہوائی ڈاک سے) پرجاپریشد کی ایجی ٹیشن کے سلسلہ میں لڑکے اور دیہاتی جلوس نکالتے ہیں - آج بھی لڑکوں نے جلوس نکالا - جلوس کے آگے تین ستیہ گرہی تھے - پرجاپریشد کے صدر لالہ روپ چند نندہ پر مقدمہ ... گیا ...

خوراک کے متعلق کانفرنس

21/7/49

سش Bharat 21st Jul

جموں میں پرجاپریشد کا ستیہ گرہ

گرفتاریوں کی تعداد ... تک جا پہنچی

جموں ۱۵ جولائی : آج شام ... کا زبردست جلوس نکالا ... کے قریب اسے گھیر لیا گیا - جلوس ... بجے تک ... رہا - ۸ بجے ... کا جلوس ... پہنچ گیا ... کا جلوس آگے چل پڑا ... کا افتتاح ہوا ... صدر ... گرفتار ہو گئے ... گرفتاریاں ہوئیں ... گرفتار شدگان ...

... لیور کر دیا

جموں کشمیر سہایتا سمتی کا اجلاس

9/6 ...

4th Jul Jai Hind

پرجا پریشد کے لیڈروں کا بیان

جموں و کشمیر پرجا پریشد مہاراجہ کشمیر کے ایما پر نہیں بنائی گئی

وہ عبداللہ گورنمنٹ کے خلاف نہیں - البتہ وہ انصاف چاہتی ہے

امرتسر ۱۱ جولائی - کو پہلے و شنوگپت پردھان جموں پرجا پریشد دہلی برانچ (جنہیں کہ ساڑھے چار ماہ کی نظربندی کے بعد ہاکر کے شیخ عبداللہ گورنمنٹ نے غیر معینہ عرصہ کیلئے ریاست بدر کر دیا ہوا ہے) لالہ روپ لال پوری پردھان جموں و کشمیر سہایتا سمتی امرتسر ڈاکٹر سلکت رام اروڑہ - مسٹر ہنسراج ڈوگرہ نے آج ایک پریس کانفرنس میں صوبہ جموں کے موجودہ حالات پر روشنی ڈالی اور بتایا کہ کن حالات میں جموں پرجا پریشد کو مجبور ہو کر ستیہ گرہ کرنا پڑا - انہوں نے کہا کہ اس ستیہ گرہ کے سلسلہ میں اس وقت تک دو سو کے قریب گرفتاریاں ہو چکی ہیں - گرفتار شدگان میں ہر فرقہ کے لوگ تھے کہ ایک درجن کے قریب مسلمان بھی شامل ہیں - انہوں نے گرفتار شدگان کے ساتھ جیل میں سلوک کی شکایت بھی کی اور جرمانوں کی وصولی کے طریقہ کو بھی قابل اعتراض بتایا - اخباری نمائندوں کے سوالات کے جواب میں ان اصحاب نے دعوےٰ کیا کہ جموں پرجا پریشد کے ممبران کی تعداد ۸۰ ہزار کے قریب ہے - ان ممبروں میں ہزار بارہ سو کے قریب مسلمان بھی ہیں - یہ جماعت عوامی جماعت ہے - یہ جماعت مہاراجہ کشمیر کی ایما پر نہیں بنائی گئی - یہ بات محض اس کے مخالف اسے بدنام کرنے کے لئے کہہ رہے ہیں - پرجا پریشد شیخ عبداللہ کی گورنمنٹ کے خلاف نہیں ہے - ہم تو صرف انصاف چاہتے ہیں - ہم چاہتے ہیں کہ شیخ عبداللہ جس آزادی کے لئے ۱۷ سال سے لڑ رہے تھے وہ آزادی پرجا کو حاصل ہو -

[illegible] پریشد کے آفس سیکرٹری شری نرسنگھ داس نے چار دیگر ورکروں کے ساتھ ستیہ آگرہ کیا - ایک جلوس پکہ ڈنگہ سے شروع ہو کر شہر کے مختلف بازاروں میں سے ہوتا ہوا ستی چوک پہنچا - جہاں پر ستیہ آگرہی گرفتار کر لئے گئے گرفتاری سے پہلے شری نرسنگھ داس نے تقریر کرتے ہوئے حاضرین کو پرجا پریشد کی مانگوں اور اس کے پروگرام سے آگاہ کیا - اس وقت گرفتار شدگان کی تعداد [illegible] تک پہنچ چکی ہے

Vir Bharat

جموں میں ستیہ آگرہ

گرفتاریوں کی تعداد ۱۷۰ تک پہنچ گئی

جموں ۲ جولائی - پہلی جولائی کو ستیہ آگرہ کے نویں روز تین مزید ستیہ آگرہیوں نے اپنے آپ کو گرفتاری کے لئے پیش کیا - ستیہ آگرہیوں کی تعداد ۱۷۰ تک پہنچ گئی ہے - معلوم ہوا ہے کہ شری مدن لال نے بھوک ہڑتال کر رکھی ہے - ستیہ آگرہیوں پر کئے جانے والے جرمانے کم کے ان کے رشتہ داروں سے جبراً وصول کئے جاتے ہیں

Partap 8th Jul

آگاہ کر دیا جائے [illegible]

جموں کشمیر سہایتا سمتی کا اجلاس

[illegible] شری [illegible] کی صدارت میں جموں کشمیر سہایتا سمتی کا ایک اجلاس ہوا - ایک ریزولیوشن کے ذریعہ دس لاکھ ڈوگرہ آبادی کے ساتھ اظہار ہمدردی کیا گیا - جموں پرانت کے لوگوں کو مشورہ دیا گیا کہ وہ دلیری کے ساتھ حالات کا مقابلہ کریں - حکومت سے مطالبہ کیا گیا کہ جموں و کشمیر سے اغوا شدہ عورتوں اور نوجوان لڑکیوں کو پاکستان سے واپس دلایا جائے - (ف-ن-ا)

شری آر - ایس تلواڑ کے گھر چوری

Milap 15th Jul

پرجا پریشد ستیہ آگرہ کا بیسواں روز

بیس اشخاص گرفتار کر لئے گئے

جموں - ۱۳ جولائی - پرجا پریشد کے ستیہ آگرہ کے بیسویں دن پریشد کے آفس سیکرٹری شری نرسنگھ داس جی بی اے نے چار دیگر ورکروں کے ساتھ ستیہ آگرہ کیا - ستیہ آگرہیوں کا جلوس ستی چوک پہنچا - جہاں پر ستیہ آگرہی گرفتار کر لیا گیا - گرفتاری سے پہلے شری نرسنگھ داس نے حکومت کے خلاف ایک تقریر کی علاوہ ازیں پندرہ دیگر اشخاص کو بھی پرجا پریشد سے ہمدردی رکھنے کے الزام میں گرفتار کر لیا گیا - گرفتار شدگان کی کل تعداد ۲۱۵ تک پہنچ چکی ہے -

Dal Partap 12th Jul

جموں میں پرجا پریشد کا ستیہ آگرہ [illegible]

کٹھوعہ میں پروٹسٹ جلسہ اور ایک گرفتاری

جموں - ۱۴ جولائی - جموں پرانت کے مختلف علاقوں سے آمدہ اطلاعات مظہر ہیں کہ پرجا پریشد کا ستیہ گرہ پرانت کے کونہ کونہ میں پھیل گیا ہے - مختلف دیہات قصبات میں مظاہرے ہو رہے ہیں جلسے اور جلوس نکل رہے ہیں کل چودھری رنجیت سنگھ کی صدارت میں کٹھوعہ میں ایک پروٹسٹ جلسہ ہوا - چودھری رنجیت سنگھ کو تقریر کرنے کے بعد گرفتار [illegible]

CC-0. Nanaji Deshmukh Library, BJP, Jammu. Digitized by eGangotri

2nd August

Statesman

Panchjan

AGITATION IN JAMMU AGAINST GOVERNMENT

POLICEMEN STONED

JAMMU, Aug 1.—Fourteen policemen were injured, four seriously, when they tried to disperse a procession of Praja Parishad volunteers here yesterday.

The Praja Parishad started an agitation in Jammu against the Government five weeks ago. Yesterday Praja Parishad volunteers stoned the police when they tried to disperse them.

The District Magistrate of Jammu, Rao Sahib Bindraban, said today that since the agitation began in Jammu, 127 people, including 14 women, had been arrested. Of these, 51 had been convicted, 11 were under trial and 44 had been released on tendering apology. Cases against 21 people were under investigation. Out of 46 people detained under the Security Act, 27 had been released.

Tracing the origin of the agitation, the District Magistrate said that the RSS in Jammu had assumed the title of Praja Parishad. The agitation was being carried on by "all secret means" which were recently adopted by the RSS in India. The agitators, he added, were promoting communal hatred.—PTI.

[illegible] کاوش کامیاب [illegible]

تب سے تشویش ناک خبریں موصول ہو رہی ہیں۔ جموں میں بے
چینی کا سبب یہ ہے کہ وہاں کے لوگوں کے ساتھ غیر منصفانہ
سلوک کیا جا رہا ہے۔ پرجا پریشد بڑی مقبول جماعت ہے
اس کے صدر پنڈت پریم ناتھ ڈوگرہ [illegible] پرجا
پریشد کے بڑے بڑے لیڈروں کو گرفتار کر لیا گیا ہے اور
پبلک ان کی رہائی کے لئے زور دے رہی ہے۔ جموں
کے لوگوں کا مطالبہ بڑھ گیا ہے کہ ان کو ریاست کے
اندر صوبائی خود مختیاری دی جائے۔ اس وقت ان لوگوں
میں بے چینی ہند کے مفاد کے منافی ہے۔ شیخ عبداللہ
کو [illegible] جموں کے لوگوں کے احساسات کا
احساس [illegible] کشمیریوں سے
مختلف سلوک نہیں کیا جائے گا۔ تاکہ [illegible] کے
[illegible]

पंजीयत क्र० ए, ५०८ पाञ्चजन्य श्रावण शुक्ल ११ गुरुवार २००८

प्रजा-परिषद् को [रा]जनीतिक संस्था माना जाय

प्रस्तावित समझौता सम्भव है : प्रोफेसर बलराज

नई दिल्ली २८ जुलाई। काश्मीर सरकार और जम्मू प्रजा-परिषद् के बीच प्रस्तावित समझौते के संबंध में प्रो० बलराज, कविराज विष्णुगुप्त तथा श्री हंसराज डोगरा ने एक वक्तव्य में कहा है कि यदि काश्मीर सरकार जम्मू प्रजा-परिषद् को एक राजनीतिक संस्था के रूपमें कार्य करने को स्वतंत्र करे [illegible] समझौता हो सकता है। उन्होंने यह [illegible] मांग रखी है कि विधान-सभाके स[illegible] य पं० प्रेमनाथ डोगरा तथा अन्य सत्याग्रही मुक्त किए जायँ तथा उनका जुर्माना वापस हो। सरकार इतना स्वीकार करे तो प्रजा-परिषद् सत्याग्रह वापस लेने को तथा जम्मू प्रान्त में स्व-शासन की मांग को स्थगित करने को तैयार है।

CC-0. Nanaji Deshmukh Library, BJP, Jammu. Digitized by eGangotri

CC-0. Nanaji Deshmukh Library, BJP, Jammu. Digitized by eGangotri

3rd August

Statesman

May last.

SARDAR NIKA SINGH DETAINED

JAMMU ARRESTS

FROM OUR CORRESPONDENT

JAMMU, Aug 2.—Sardar Nika Singh, formerly Chairman of the Jammu Provincial National Conference Reorganization Ad Hoc Committee, was detained this morning under Section 3 of the Public Security Act for two months in the Central Jail, Jammu. He was expelled from the National Conference four days ago.

Two other prominent National Conference workers, Messrs Shyam Mengi and Jagdish Khullar, were arrested last night.

Bakhshi Ghulam Mohammed, Home and Deputy Prime Minister, reached Jammu last night from Srinagar. He hoped to conduct elections which were postponed some time back, following the boycott of elections by the progressive elements in the National Conference, who protested against alleged unconstitutional attitude of the National Conference High Command.

...ly
...id-

VIR BHARAT

پرجا پریشد اور پولیس میں تصادم (۱۴) چودہ پولیس مین زخمی

ستیہ گرہی تشدد پر اتر آئے۔ اس میں سنگھ کا ہاتھ ہے۔ ڈسٹرکٹ مجسٹریٹ جموں کا اعلان

(جموں یکم اگست) کل جب پولیس نے پرجا پریشد کے والنٹیروں کو منتشر کرنے کی کوشش کی۔ تو ۱۴ پولیس مین زخمی ہوئے ان میں سے ۴ کو شدید ضربات آئیں۔ پرجا پریشد نے حکومت کے خلاف ۵ ہفتہ سے تحریک چلائی ہے۔ کل یہ اجی ٹیشن تشدد آمیز صورت اختیار کر گئی۔ جبکہ پرجا پریشد والوں نے پولیس والوں پر اس وقت پتھراؤ اور دیگر ہتھیار برسائے جب کہ اس نے انہیں منتشر کرنے کی کوشش کی۔ ڈسٹرکٹ مجسٹریٹ جموں نے بتایا ہے کہ جب سے پرجا پریشد نے ستیہ گرہ شروع کیا ہے ۱۲۷ آدمی گرفتار کئے جا چکے ہیں۔ ان میں ۴ عورتیں بھی ہیں۔ انہوں نے بتایا کہ پرجا پریشد کے پیچھے راشٹریہ سنگھ کا ہاتھ ہے (م) کے بل سے بھی یہ مسئلہ حل کریں گے۔ (یو۔ پی۔ آئی)

...ں میں تقریر کرتے ہوئے ڈاکٹر گوپی چند بھارگو نے انکشاف کیا۔ کہ دہلی اور پٹیالہ یونین میں جلد بکری ٹیکس لگ...
...یا۔ کہ پوربی پنجاب میں بکری ٹیکس پر عملدرآمد ملتوی کر دیا جائے۔

...کشمیر کا مظاہرہ ... ۳ اگست

جموں میں مزید آٹھ گرفتاریاں

جموں کی علیحدگی کا مسئلہ

دہلی یکم اگست: یونائیٹڈ پریس کا بیان ہے کہ پرجا پریشد نے جموں میں جو ایجی ٹیشن شروع کر رکھی ہے۔ اس سلسلہ میں آٹھ عورتوں کو جنہوں نے قانون کی خلاف ورزی کی گرفتار کر لیا جلوس جو نعرے لگاتا ہے اس میں یہ مطالبہ پیش کیا جاتا ہے کہ جموں کو کشمیر سے علیحدہ کر کے وہاں ایک آزاد گورنمنٹ قائم کر دی جائے۔

CC-0. Nanaji Deshmukh Library, BJP, Jammu. Digitized by eGangotri

CC-0. Nanaji Deshmukh Library, BJP, Jammu. Digitized by eGangotri

13th August

Milap.

جموں میں پرجا پریشد کا ستیا گرہ۔ دن میں چار چار بار جلوس نکالے جا رہے ہیں

(ملاپ کے نامہ نگار سے)

تعلیم کا صحیح مقصد فرقہ پرست نہیں بلکہ وطن پرست بننا ہے طلبا کے جلسہ میں بخشی غلام محمد

پرجا پریشد ایجی ٹیشن

جموں ۱۰ اگست چودہ عورتوں کی گرفتاری پر جموں جیل میں بھوک ہڑتال کی وجہ سے آجکل پرجا پریشد والوں نے پہلے دنوں کی طرح بجائے ایک ستیہ گرہی جلوس کے اب چار چار جلوس نکلانے اور چار چار ستیہ گرہی بھیجنے شروع کر دیئے ہیں۔ چنانچہ کل صبح سات بجے ہی رگھوناتھ بازار سے پرجا پریشد والوں نے ایک جلوس نکالا۔ پولیس نے گرفتاریاں کیں۔ دوپہر کو پرانی منڈی، شام کو ستی چوک اور رات کو پونے نو بجے ادھم ٹاکیز سینما کا شو ختم ہوتے ہی سینما ہال سے پرجا پریشد والوں نے سینما گیٹ پر آکر زبردست نعرے لگاتے اور اس طرح بڑا بھاری جلوس نعرے لگاتا ہوا رگھوناتھ مندر بازار کے چوک میں جا پہنچا یہاں پولیس انہیں گرفتار کر کے تھانہ میں لے گئی۔ چنانچہ آج چار دفعہ شہر میں جلوس نکلے اور چار دفعہ بار گرفتاریاں ہوئیں۔

رات کو جلوس

شری دیویندر اور جگدیش جی پر مشتمل ایک جتھا نے پرانی منڈی چوک سے ۸ بجے ستیہ آگرہ کیا جلوس بازار رگھوناتھ سکھ دیتا بازار اور گھاس منڈی چوک سے ہوتا ہوا گلی شوالہ سے گزر رہا تھا جبکہ دونوں ستیہ آگرہیوں کو گرفتار کر لیا گیا شری جگدیش جی نے سکھ دیتا بازار میں تقریر کی۔ رات کے نو بجے پھر ایک ستیہ آگرہی شری ترلوک رام کٹڑہ نواسی نے جلوس نکالا جلوس ادھم ٹاکیز سے شروع ہو کر رگھوناتھ مندر چوک کو پار کرتے ہوئے رگھوناتھ بازار سے جا رہا تھا کہ ایک پولیس افسر نے ستیہ آگرہی کو گرفتار کر لیا۔ جب جلوس ستی چوک میں پہنچا تو مزید چھ اشخاص کو پولیس نے گرفتار کر لیا۔

۱۶ اگست

۱۷

کشمیر ← کیا شیخ ...

کل کی اشاعت میں کشمیر کے سوال پر سوشلسٹ لیڈر منشی احمد دین کا مضمون شائع ... کی شخصیت کا مطالعہ کرنے کا موقع ملا ہے۔ اس لئے ہم نے منشی صاحب کے سوال پر بحث کرنے کی کوشش کی ہے کہ کیا شیخ صاحب کمیونسٹ ہیں

منشی احمد دین نے کشمیر کے مسئلہ پر جو مضمون لکھا ہے۔ اس میں یقیناً کچھ تلخ حقائق موجود ہیں۔ کشمیر کے سوال پر حکومت ہند سے پے در پے کئی غلطیاں ہوئیں۔ لیکن اب ان غلطیوں کی وجہ سے ایسی صورت حال پیدا ہو چکی ہے کہ اسے موافق بنانے کے لئے کوئی ایسا طریق کار اختیار نہیں کرنا چاہئیے جس کا مقصد تو نیک ہو مگر اس کے نتیجہ میں حالات اور بھی بگڑ جائیں۔ منشی صاحب نے ایک سوشلسٹ اور دیش بھگت کے نقطہ نگاہ سے جو حل تجویز کیا ہے وہ صد فی صد قانون پر تو مبنی ہے مگر موجودہ حالات میں اس سے ایک ناخوشگوار کشمکش شروع ہو جائے گی۔

ہوا یوں کہ جب سردار پٹیل کی نیتی ریاستوں کو انڈین یونین میں شامل کرنے پر مرکوز تھی۔ لارڈ ماؤنٹ بیٹن گورنر جنرل تھے۔ انہیں گورنر جنرل کے عہدے پر برقرار رکھنے کی وجہ یہ تھی کہ کئی دوسرے مسائل حل کرنے کے علاوہ ریاستوں کے الحاق کے لئے ان کے اثر و رسوخ سے فائدہ اٹھایا جائے۔ لیکن عین وقت پر معلوم ہوا کہ حیدر آباد اور کشمیر کے سوال پر وہ ہندوستان کا نقطہ نظر صحیح طور پر ملحوظ نہیں رکھ رہے۔ حیدر آباد کے مسئلہ نے طول پکڑا۔ اور اس وقت حل ہوا جب لارڈ ماؤنٹ بیٹن رخصت ہو گئے۔ کشمیر کا مسئلہ اتنی تیزی سے سامنے آیا کہ ہر شخص تذبذب میں تھا۔ لارڈ ماؤنٹ بیٹن نکل جاتے تو یہ مسئلہ اور بھی پیچیدہ شکل اختیار کر لیتا۔ مثال کے طور پر جہاں تک قیاس کام کرتا ہے لارڈ ماؤنٹ بیٹن کشمیر کے متعلق اور کچھ بھی کیوں نہ چاہتے تھے مگر ان کی خواہش یہ نہ تھی کہ کشمیر ہندوستان میں شامل ہو۔ ریاست کے انگریز افسر برملا طور پر پاکستانی حملے میں معاون بن رہے تھے۔ اس لئے مہاراجہ کشمیر کی درخواست کے باوجود کشمیر کو صرف تین معاملات میں ہندوستان میں شامل کیا گیا لیکن اس کے ساتھ یہ شرط لگا دی گئی کہ کشمیر کے الحاق کی تصدیق ریفرنڈم کے ذریعے ہوگی۔ کشمیر کے متعلق یہ بنیادی غلطی ہی تمام پیچیدگیوں کا سبب بنی۔ لڑائی کے دوران میں بھی کشمیر پر ہندوستان کا دستور لاگو کیا جا سکتا تھا کیونکہ مہاراجہ کشمیر نے کشمیر کے الحاق کے وقت یہ شرط ہرگز پیش نہیں کی تھی کہ کشمیر اندرونی معاملات میں خود مختار رہنا چاہتا ہے۔ الحاق کی دستاویز پر حکومت ہند نے بھی کوئی ایسی گنجائش نہیں رکھی تھی۔ یہاں تک کہ جب کشمیر کی کانسٹی ٹیوئنٹ اسمبلی قائم [illegible] اعتراض کیا گیا تو ہندوستانی [illegible]

یو۔ این۔ او کی طرف سے ابھی تک کوئی فیصلہ نہ ہونے کی وجہ سے کشمیر کے لوگ اپنے اندرونی مسائل حل کرنے کے لئے کوئی قانون بنا نہیں سکتے۔ یہی نہیں بلکہ آئینی پوزیشن پر اعتراض کے جواب میں سر بی۔ این۔ راؤ نے کہا کہ کانسٹی ٹیوئنٹ اسمبلی کا فیصلہ "آخری فیصلہ نہیں سمجھا جائے گا"۔ اس کا صاف طور پر مطلب یہ تھا کہ کشمیر اسمبلی آئینی طور پر تو محض ہندوستان سے الحاق کے اعلان کی تصدیق کر دیگی۔ البتہ قانونی طور پر اسے دوسری اسمبلیوں کی طرح کشمیر کے لئے قانون بنانے کا حق ہوگا۔ کشمیر کے لئے اندرونی طور پر خود مختاری کا دستور مرتب کرنے کا حق دستاویزی طور پر حکومت ہند نے کبھی نہیں دیا۔

قدرتی طور پر سوال پیدا ہوتا ہے کہ اگر حکومت ہند نے کشمیر کانسٹی ٹیوئنٹ اسمبلی کو کشمیر کا الگ دستور مرتب کرنے کا حق نہیں دیا تو آج سری نگر میں یہ کیوں کہا جا رہا ہے کہ "کشمیر اندرونی طور پر خود مختار رہے گا اور ہر حیثیت پر اپنا دستور خود مرتب کرے گا"۔ یہ پیچیدگی ہندوستان کے اپنے دستور نے پیدا کی ہے۔ اس دستور میں ہی کلاس بی کی دوسری ریاستوں پر ہندوستان کا دستور لاگو کرتے ہوئے کشمیر کو اس سے مستثنیٰ کر دیا گیا تھا۔ یہ فیصلہ بھی محض اس لئے کیا گیا تھا کہ کشمیر کا مسئلہ یو۔ این۔ او میں زیر بحث تھا اور حکومت ہند نہیں چاہتی تھی کہ اس کے مخالف اس پر کوئی اعتراض کر سکیں۔ لیکن اس کا مطلب یہ نہیں تھا کہ کشمیر کا دستور ہندوستان سے مختلف ہوگا۔ اختلاف کی گنجائش مرکزی حکومت کے لیڈروں کے جذباتی اعلانوں سے پیدا ہوئی۔ انہوں نے بار بار یہ کہنا شروع کر دیا کہ کشمیر کے عوام کو اپنے مستقبل کا فیصلہ خود کرنے کا حق ہے مگر اس کا مطلب الحاق کے فیصلے کی تصدیق کرنا تھا۔ لیکن جب کشمیر میں کانسٹی ٹیوئنٹ اسمبلی نے دستور تیار کرنے کا کام شروع کیا تو حکومت ہند خاموش رہی اور جب کشمیر کے لیڈروں نے اندرونی خود مختاری کا ذکر کرنا شروع کیا تو بھی کوئی اعتراض نہ کیا گیا۔ ممکن ہے در پردہ کوئی بات چیت ہوئی ہو لیکن عوام کو اعتماد میں نہیں لیا گیا۔ اس کا نتیجہ یہ ہے کہ کشمیر کے لیڈروں نے یہ کہنا شروع کر دیا ہے کہ انہیں اپنی ریاست کا دستور تیار کرنے کا حق ہے اور یہ دستور ہندوستان کے دستور سے مختلف ہوگا۔

غلطی کس کی؟

ظاہر ہے کہ مہاراجہ کشمیر کے الحاق کی دستاویز ہندوستان کے دستور میں کشمیر کی دستاویزی پوزیشن اور حکومت ہند کے لیڈروں کے اعلانوں کی تشریح نہ ہونے کی وجہ سے ہی آج کشمیر [illegible] پیدا ہو رہی ہیں۔ اگر کشمیر کے لیڈروں نے [illegible] الگ [illegible] کا فیصلہ کیا ہے تو یہ حکومت [illegible] نے کشمیر کے متعلق پہلے تو یو۔ این۔ او میں [illegible] سالے کشمیر کو آزاد کرانے کی بجائے [illegible] کی سرحدوں پر لڑائی روک دی اور کشمیر کے متعلق کوئی واضح اعلان نہیں کیا۔ یہی گورنمنٹ نے معاہدے کے بغیر ذمہ داری [illegible] کیا تو خود مہاراجہ کی لیڈروں نے [illegible] ہندوستان کی نسبت زیادہ تیزی سے [illegible] کر لیا ہے۔ جب یہ پوزیشن [illegible] کر چکے ہوں تو شیخ عبداللہ پر اعتراض کرنے [illegible] اعتراض تو ہمیں اپنے آپ پر کرنا چاہئیے [illegible] ہے شکایت کرنا چاہئیے کہ انہوں نے کشمیر [illegible] پالیسی اختیار نہیں کی۔

یہ کہنا درست نہیں کہ کشمیر کے لیڈر [illegible] الگ ہو کر پاکستان میں شامل ہونا چاہتے [illegible]

نقش و نگار

دہلی میں پہلی سٹیٹ اسمبلی کا افتتاح ہوا۔ "ترقی پسندوں" نے مظاہرہ کیا۔ اس بات کے خلاف کہ دہلی میں راشن کی گندم کی قیمت بڑھا دی گئی ہے۔ اس مظاہرہ میں نوجوان سرخ بیلے لگا کر شامل ہوئے۔ "ترقی پسند" دیویاں شامل ہوئیں۔ ایک جلوس نکلا۔ اس میں نعرے لگائے گئے۔ اس جلوس کی رہنمائی خوش پوش نوجوان کر رہے تھے۔ میں نے دیکھا ایک نوجوان "جنتا" سے نعرے لگوا رہا تھا "غریبوں سے جو روٹی چھینے وہ سرکار نکمی ہے"۔ اس نے چند نعرے لگوائے تو اس کا گلا تھک گیا۔ وہ خاموش ہو گیا۔ جیب سے گولڈ فلیک کا پیکٹ نکالا اور سگریٹ سلگا کر چھوٹے چھوٹے دکا کر "اس سرمایہ دارانہ نظام" میں غریبوں کا بنے گا کیا؟ اس نے سگریٹ ختم کی۔ اس بات کا اطمینان کیا کہ جلوس کے ساتھ چلتے چلتے پتلون کی کریز خراب تو نہیں ہو گئی اور پھر نعرے لگوانے شروع کر دیئے۔

گندم کے نرخ بڑھ جانے سے دہلی کے غریبوں پر یقیناً بہت بڑا بوجھ پڑا ہے۔ غریبوں کا یہ حق بھی تسلیم ہے کہ وہ اس کے خلاف فریاد کریں۔ اور سرکار سے مطالبہ کریں کہ نرخوں میں اضافہ واپس لے لیا جائے۔ لیکن اس سلسلہ میں ایک بات سمجھ میں نہیں آئی کہ اس معاملہ میں دہلی گورنمنٹ کا کیا دوش ہے اور دہلی سٹیٹ اسمبلی کے سامنے مظاہرہ کرنے کے معنی کیا ہیں؟ "ترقی پسند" لیڈروں کو اس بات کا علم ہے کہ دہلی سرکار کو کرمچاریوں کا راشن میں کوئی کمیشن نہیں ہے۔ اس کے باوجود وہ ان کے خلاف مظاہرہ کرتے ہیں۔ معلوم نہیں اس لئے کہ پارلیمنٹ والے مظاہرہ کرنے نہیں دیتے۔ وہاں دفعہ ۱۴۴ لگی ہوئی ہے۔ اس لئے جہاں مظاہرہ کرنے کی گنجائش ہوتی کر لیا۔ یا اس لئے کہ دہلی کے چیف منسٹر خود اسمبلی [illegible]

میرا اس معاملے میں کوئی اختیار نہیں [illegible] ختم ہو جائے۔ لیکن وہ یہ کیوں کہیں کہ [illegible] اختیار نہیں ہے۔ وزیروں کا کام [illegible] وہ ہر درخواست کے جواب میں اعلان [illegible] اس درخواست پر غور کیا جائے گا۔ [illegible] کا اعلان شان کے خلاف ہے اور [illegible] آداب کے بھی۔

دو عملی کے زمانہ میں وزیر درخواستیں [illegible] حاصل تھے۔ کچھ "غیر منتقلہ" محکمے [illegible] کی دسترس سے باہر تھے۔ ایک دو وزیر [illegible] صاحب وہ لے پر گئے تو کاشتکاری [illegible] کی کہ ہم تو مالیہ [illegible] جاتا ہے۔ جہاں جنس کا ایک [illegible] ہوتا ہے اور زمینوں کا بھی [illegible]

CC-0. Nanaji Deshmukh Library, BJP, Jammu. Digitized by eGangotri

"Vir ~~Arjun~~ Bharat" D/8.5.52

CC-0. Nanaji Deshmukh Library, BJP, Jammu. Digitized by eGangotri

دنیا کی کوئی طاقت بھارت اور کشمیر کے تعلقات کو ختم نہیں کر سکتی۔ شیخ عبداللہ کا اعلان

سواگتی پارٹی میں تقریر

کشمیر گاندھی جی کے آدرش کو اپنا چکا ہے

پارلیمنٹ کے کشمیری ممبر سیکولرازم کا پرچار کریں۔

سری نگر ۶ مئی۔ شیخ عبداللہ نے یہاں ایک بیان میں کہا کہ کشمیر اور ہندوستان کو اکٹھا رکھنے والا سیکولرازم کا آدرش ہے جس کے لئے گاندھی جی نے اپنے جیون کی قربانی کی۔ ایسی حالت میں تختہ زمین پر کوئی ایسی طاقت نہیں ہے جو ان تعلقات کو توڑ کر پھینک دے جو ہندوستان اور کشمیر کو متحد کئے ہوئے ہیں۔ چنانچہ کشمیر اور بھارت کے تعلقات پر شک کرتے ہوئے ذرا سی بھی غلط فہمی کی گنجائش نہیں ہے۔ آپ کشمیر سے بھارت پارلیمنٹ میں جانے والے نمائندوں کے اعزاز میں دلی میں سواگتی پارٹی میں تقریر کر رہے تھے۔ آپ نے کہا کہ یہ نمائندے ایک بڑے مشن پر جا رہے ہیں۔ انہیں چاہیے کہ کشمیر کے لوگ جس آدرش کی نمائندگی کرتے ہیں وہ اسے آگے پہنچائیں۔ تبلیغی جذبہ سے اس کی اشاعت کریں اور اپنے راستہ میں آنے والی تمام مشکلات اور رکاوٹوں کا سامنا کرنے کو تیار رہیں۔ شیخ عبداللہ نے ممبروں پر زور دیا کہ وہ دنیا کے سامنے سیکولرازم کا آدرش پیش کریں۔

اجلاس سے اٹھ کر چلے گئے۔ (پ ٹ ا)

کشمیر اسمبلی میں یوراج کے ایڈریس پر شکریہ کی تحریک پاس ہو گئی

یوراج نے اپنی تقریر میں مسئلہ کشمیر کا ذکر نہیں کیا۔ کئی ممبروں کی تقریریں

سری نگر۔ کشمیر لیجسلیٹو اسمبلی میں آج یوراج کے ایڈریس پر شکریہ کی تحریک اتفاق رائے سے منظور ہو گئی۔ کچھ ممبروں نے بحث کے دوران اپنی تقریروں میں کہا کہ یوراج نے مسئلہ کشمیر کے متعلق کوئی ذکر نہیں کیا۔ ڈیموکریٹک تحریک کے لیڈر مسٹر غلام رسول نے کہا کہ آج سے پانچ سال پہلے پاکستان کا کشمیر پر حملہ فرقہ وارانہ اور امپیریلسٹ طاقتوں کی سازش کا نتیجہ تھا۔ پاکستان کو خطرہ تھا کہ اگر کشمیر ہند میں شامل ہو گیا تو اس سے فرقہ داری کی شکست ہو گی۔ سردار کلدیپ سنگھ نے بھی اپنی تقریر میں اس امر پر افسوس کا اظہار کیا کہ یوراج نے مسئلہ کشمیر کا کوئی ذکر نہیں کیا۔ پنڈت شام لال صراف وزیر تعمیر نے کہا کہ کشمیر شیخ عبداللہ کی لیڈرشپ میں جمہوری اصولوں پر قائم رہے گا خواہ اس کے راستہ میں کتنی ہی مشکلات کیوں نہ پیش آئیں۔ صرف یہی ایک نظریہ تھا جس نے کشمیر کو آج سے چار سال قبل ہند سے رشتہ جوڑنے پر مجبور کر دیا تھا۔

CC-0. Nanaji Deshmukh Library, BJP, Jammu. Digitized by eGangotri

"Parbhat" d/9-5-52

بھوپال کے ویران جنگلوں میں رہائش پذیر کشمیری شرنارتھیوں کے بچے پیاس سے تڑپ تڑپ کر دم توڑ رہے ہیں

۲۰ ہزار کشمیری شرنارتھیوں کو جلد از جلد آباد کیا جائے!

انسانیت کے نام پر حکومت سے کشمیری لیڈر سردار سنت سنگھ تیغ کی اپیل۔

جالندھر ۷ مئی۔ آج ایک پریس کانفرنس کے دوران میں کشمیری لیڈر سردار سنت سنگھ تیغ نے انسانیت کے نام پر ہند سرکار سے اپیل کی کہ وہ مختلف کیمپوں میں رہائش پذیر جموں و کشمیر کے شرنارتھیوں کو جلد از جلد آباد کرے تاکہ ان ہزاروں شرنارتھیوں کی جو اس وقت مختلف کیمپوں میں تڑپ تڑپ کر مر رہے ہیں زندگیاں بچائی جا سکیں۔ سردار سنت سنگھ تیغ نے بیان دیتے ہوئے کہا کہ ۱۹۴۷ء میں کشمیر پر قبائلیوں نے جو حملہ کیا اس سے مظفر آباد ضلع کے ہندو اور سکھوں کو سب سے زیادہ نقصان اٹھانا پڑا۔ اس حملہ کا مقابلہ کرتے ہوئے لگ بھگ ۱۵ ہزار سے زائد ہندو سکھ شہید ہوئے۔ اس کے بعد پونچھ، رنبیر سنگھ پورہ اور میرپور کے ہندو سکھ تباہ و برباد ہو گئے۔ اور اس طرح لگ بھگ ایک لاکھ ہندو سکھ شرنارتھی ہو گئے۔ ان میں سے ۲۳ ہزار شرنارتھی نگروٹہ کیمپ میں ۱۵ ہزار کشمیر دہلی میں اور ۱۳ ہزار چنار قلعہ ڈسٹرکٹ مرزا پور اتر پردیش میں مختلف کیمپوں میں چلے گئے۔ تیغ صاحب نے کہا کہ ہندو سکھ کشمیری شرنارتھیوں کی تباہ کاری کے عالم میں ہند سرکار نے جو امداد کی ہے اس کو نظر انداز نہیں کیا جا سکتا ہمارا مطالبہ صرف یہ ہے کہ ان تمام کشمیری شرنارتھیوں کو جلد آباد کیا جائے۔ آپ نے مطالبہ کیا کہ جموں و کشمیر سٹیٹ میں ہزاروں ایکڑ اراضی خالی پڑی ہوئی ہے وہ ان شرنارتھیوں کو الاٹ

کشمیر کے متعلق وائٹ پیپر شائع ہوگا

نئی دہلی ۷ مئی۔ معلوم ہوا ہے کہ ہند سرکار پارلیمنٹ کے اجلاس کے دوران کشمیر کے متعلق ایک وائٹ پیپر شائع کرے گی۔ سیاسی حلقوں میں اس کا انتظار کیا جا رہا ہے۔

CC-0. Nanaji Deshmukh Library, BJP, Jammu. Digitized by eGangotri

"Tej" Dated 9.5.52

پرجا پریشد سے کوئی تعلق نہیں

میں پشتینی طور پر پبنت ہوں، گرادھ تحصیل [illegible]
میں رہتا ہوں اور یہاں پکار دیا کرتا ہوں۔
عمر ۵۰ سال کی ہے۔ پالیٹکس سے میرا کوئی تعلق
نہیں مگر مجھے پرجا پریشد کی [illegible] کیا
جاتا ہے۔ کبھی [illegible] گرفتار کرنے کی کوشش
کی گئی۔ [illegible] افسروں کی رشوت
خوری کے خلاف آواز بلند کرتا ہوں۔ میں نے
ابھی ۲۰-۵-۲ شکایتیں [illegible] افسروں کو
خطوں کے ذریعے بھیجیں۔ مگر کوئی توجہ نہیں دی گئی
بلکہ اس کے نتیجہ میں مجھے تنگ کیا جا رہا ہے۔
کیا یہ انصاف اور جمہوریت ہے

دینا ناتھ پبنت گرادھ تحصیل ادھم پور [illegible]

شوگر مل اور کسان

"Milap" 9 May 52

کشمیر کے سیاسیات

مائی ڈیئر رہنبیر جی۔

"ملاپ" کے تازہ پرچہ میں شائع شدہ شری بی این کاشمیری کا مضمون "ٹیبر ملی پارٹی کی کشمیر کی سیاسیات سے دلچسپی" نظر سے گزرا۔ اور حیرانی ہوئی کہ ایک کشمیری ہوتے ہوئے بھی فاضل مضمون نگار نے کشمیر کے متعلق غلط بیانی سے کام لیا ہے۔ ایک کشمیری کی حیثیت سے اور کشمیر کی سیاسیات کی کچھ واقفیت رکھتے ہوئے ان سے یہ توقع تھی کہ وہ کشمیر کے بارے میں سوچ سمجھ کر لکھیں گے۔ لیکن جیسا کہ ظاہر ہے۔ وہ ایسا کرنا ضروری نہیں سمجھتے۔ جہاں تک ان کے ذاتی خیالات کے اظہار کا تعلق ہے اس پر کسی کو کوئی اعتراض نہیں ہو سکتا۔ لیکن انہوں نے بعض جگہ پر غلط بیانی سے کام لیا ہے جس کا نوٹس لینا ضروری ہے۔ شاید وہ لکھتے ہیں۔ کہ یہاں کے ایک اسٹیٹسمین اخبار کے ایڈیٹر مسٹر آیان سٹیفنز (MR. IAN STEPHENS) اس وقت بھی پاکستان جاتے ہیں۔ اور کبھی کبھی کشمیر۔ وہاں کے لیڈروں سے ملتے ہیں۔ اور پھر اپنے اخبار میں [illegible] مسئلہ کشمیر کے نیا فتنہ پیدا کرنے میں مصروف ہیں۔" مسٹر سٹیفنز جو کہ سٹیٹسمین کے ایڈیٹر رہ چکے ہیں (واضح رہے کہ اب وہ ایڈیٹر نہیں ہیں) کی پالیسی کیا تھی۔ یا کیا ہے ہمیں اس سے کوئی غرض نہیں۔ لیکن چونکہ وہ حال ہی میں کشمیر آئے تھے۔ اور آپ کے مضمون نگار صاحب نے ان کے یہاں آنے میں کوئی خاص مطلب نکالنے کی کوشش کی ہے۔ یہ اصل واقعہ بتانا ضروری سمجھتا ہوں۔ مسٹر سٹیفنز پاکستان سے کشمیر حکومت ہند کی اجازت سے آئے۔ اور یہاں آکر انہوں نے ایک اخبار نویس کی حیثیت سے شیخ عبداللہ سے ملاقات کی خواہش ظاہر کی جو پوری کی گئی۔ اس میں بالکل کسی قسم کی اہمیت نہ تھی۔ کشمیر میں بیرونی اخبار نویس آتے رہتے ہیں۔ اور شیخ صاحب سے اور دیگر رہنماؤں سے ملتے رہتے ہیں۔ اور ان کے خیالات سنتے رہتے ہیں اور چھپ جاتے ہیں۔ اب اگر کوئی اس ملاقات میں سے کوئی خاص مطلب اخذ کرنا چاہے تو اس کے بغیر کیا کہا جا سکتا ہے کہ لکھنے والا دیانتداری سے کام نہیں لینا چاہتا۔

کشمیری صاحب نے اپنے مضمون میں ناظرین کی توجہ اس طرف بھی دلائی ہے۔ کہ آج سے دو ماہ قبل لندن میں کشمیر کے لیڈروں نے پاکستانی ہائی کمشنر اور برطانوی کنزرویٹو پارٹی کے لیڈروں سے ملاقاتیں کی۔ اور اس کے بعد کشمیر کے ترقی پسندانہ سیاسیات میں رد عمل ہوا۔ یہ سراسر لغو اور غلط ہے۔ کشمیر کا کوئی لیڈر لندن نہیں گیا۔ ہاں شیخ صاحب جب اتحادی سبھا کے اجلاس میں شرکت کیلئے پیرس تشریف لے گئے تھے۔ تو واپسی پر وہ ایک دن لندن میں رہے لیکن انہوں نے نہ تو پاکستانی ہائی کمشنر سے ہی کوئی ملاقات کی۔ اور نہ ہی کسی کنزرویٹو لیڈر سے۔ مجھے افسوس ہے کہ کشمیری صاحب نے اپنے نظریہ کو درست ثابت کرنے کی غرض سے اس حد تک غلط بیانی سے کام لینا مناسب سمجھا۔ اس سے اور کیا نتیجہ نکل سکتا ہے۔ سوائے اس کے کہ ملاپ کے ناظرین کے دلوں میں خواہ مخواہ [illegible]

CC-0. Nanaji Deshmukh Library, BJP, Jammu. Digitized by eGangotri

The ~~Times of India~~ D/9-5-52.
"Tribune".

"We Are With India" Declare Kashmir M. P.s

(*From Our Own Correspondent*)

PATHANKOT, May 8.—Maulana Mohd. Said Masoodi, Major Laxman Singh Charay, Khawaja Ghulam Qadir, Chaudhry Mohammed Shaffi, Soofi Mohammed Akbar, members of the Indian Parliament and Sardar Budh Singh, Colonel Pir Mohammed, Pandit Anant Ram, members of the Council of State, on their way to Delhi for attending the session of the Parliament, in an interview with the "Tribune" correspondent, said: "We are with India for ever and these relations will never break. All conditions are normal and there is nothing to worry about".

CC-0. Nanaji Deshmukh Library, BJP, Jammu. Digitized by eGangotri

"The Times of India" D/ 9-5-52

Plea For Sympathy

To The Editor, Times of India

Sir,—While I appreciate the sober way in which your editorials have criticised the recent statements of Sheikh Abdullah, the Prime Minister of Kashmir, I find it difficult to agree with "Darem's" latest note entitled "Save the Sheikh Sahib from Himself."

It is not wrong to say that the Sheikh Sahib has behaved undiplomatically; whatever political conditions in the State may be, he ought to have been more careful in his choice of words. He should have realised that though his speeches were meant for local consumption, they would receive publicity in the Indian press also. I agree with you that the Sheikh Sahib should have confined his attack only to that section of the Indian press which has crossed his path, instead of condemning the entire Indian press.

Be that as it may, I and other friends of the new and democratic Kashmir desire that the Indian press, particularly papers like The *Times of India* which have always been friendly to the Sheikh Sahib, should be more sympathetic towards him. He has yet to secure the support of some sections of the Kashmiri people for the last battle which he has to fight against people who are friendly neither to India nor to Kashmir.

SHRIKANT VYAS.

Allahabad, May 1.

Trenchant Criticism Of Kashmir Budget

DEBATE IN STATE ASSEMBLY

From Our Staff Correspondent

SRINAGAR, May 8.

AMIDST the plethora of praise showered on the Kashmir Government by several members of the State Legislative Assembly during the debate on the Budget, which commenced today, Mr. Krishendev Sethi's (Rajouri) trenchant indictment of the last four years' rule stood out.

Mr. Sethi said the administration was top-heavy and the Budget unplanned. Criticising "the expansion of the police force out of all proportions," he described the estimate of Rs. 29 lakhs as against Rs. 18 lakhs under the previous regime as unbecoming for a self-confessed people's Government.

Mr. Sethi also complained that due attention was not being paid to basic and primary education while higher education was receiving bigger allocations of revenue. Referring to public health, he said that out of Rs. 23 lakhs set apart, hardly one lakh of rupees was being spent on medicines for rural dispensaries where water was mostly doled out as medicine. Mr. Sethi added that despite the talk of electrification and water supply schemes, Jammu was suffering from an acute shortage of both. He also complained that rural credit was lacking and there was no provision in the Budget under the head.

Attacking the huge expenditure on the Information Department, Mr. Sethi said its working was highly inefficient as was proved by the issue of the authorised version of Sheikh Abdullah's Ranbirsinghpura speech three days after it was delivered.

Members from Kargil, in Ladakh, Rajouri and Karnah complained that no attention was being paid to the welfare and development of the border areas where the conditions were peculiar.

Mr. Assadullah Mir said Kashmir should not accept any foreign aid with political strings, for, if they wanted, millions of pounds would have flowed in.

The House then adjourned till Monday.

Today's proceedings revealed the standard of debate to be of a low order. Perhaps not being conversant with the Parliamentary procedure, most of the members who spoke today behaved as if they were delivering public speeches and not taking part in an Assembly debate.

CC-0. Nanaji Deshmukh Library, BJP, Jammu. Digitized by eGangotri

Hindustan Standard 9-5-52

ADMINISTRATION "TOP HEAVY"

Kashmir Budget Debate

From Our Staff Correspondent

SRINAGAR, MAY. 8.—Various policies of the Kashmir Government came under fire today when the Legislative Assembly took up for discussion the State's Budget for 1952-'53.

Sri Krishandev Sethi, in the course of a 45-minute speech criticising the Budget, said that the administration was "top heavy". The Budget had made no provision for improving the lot of the lower and the middle classes and to bring the standard of living of the depressed classes in line with the rest of the State's people. "Then alone will there be a triumph of secularism in Kashmir," he added.

Ghulam Rasool Rensoo, another member, said: "Nothing tangible has been done to relieve the peasant and the artisan of his ignorance and poverty. No work is provided to peasants during the six months of winter in which land remains fallow.

"Although a number of emporiums have been opened throughout the State to give a fillip to the State's cottage industry, artisans and craftsmen have not been organised on co-operative lines and in accordance with the new Kashmir.

"BUDGET NOT PLANNED"

Sri Sethi, praising the Government for having implemented their irrigation, education, transport and other schemes said that the Budget was not a planned one. "A lot of expenditure, as indicated by top heavy administration and large expenditure on the Police Department, does not speak well of the administration. The middle class has greatly suffered during the last five years. Top officials are receiving handsome salaries." He asked the Government to increase the salaries of the lower and the middle class officials. Criticising the State's rehabilitation policy, he stated: "A very small amount of Rs. 4 lakhs had been provided in the Budget for the rehabilitation of over 12,000 Poonch refugees." Credit was not available to peasants in villages and no provision had been made for that in the Budget.

While there was much talk of electrification and water supply schemes in Jammu, people were not being provided with sufficient electric power or drinking water. People in Kandi areas had to seek stagnant water after travelling many miles. That water was responsible for epidemics and diseases.

Unless something was done to provide the people with these facilities it would amount to "sheer injustice" on the part of the Government.

Abdul Khaliq Mohammed Maqbool and Assad Ullah Mir praised the efforts of the Government in having succeeded in maintaining the financial structure of the State despite adverse conditions and having done much to better the lot of the common man.

CC-0. Nanaji Deshmukh Library, BJP, Jammu. Digitized by eGangotri

Milap D/20.5.52

کشمیر اسمبلی میں بجٹ پر بحث شروع۔ سرکاری پالیسی پر کڑی نکتہ چینی

سرینگر ۸ مئی۔ آج کشمیر آئین ساز اسمبلی کی بجٹ پر بحث کے دوران حکومت کی پالیسیوں پر شدید نکتہ چینی کی گئی۔ سری کشن دیو سیٹھی نے کہا کہ نظم و نسق کے اخراجات بہت زیادہ ہیں اور جو بجٹ ہے وہ اچھے ڈھنگ سے تیار نہیں کیا گیا۔ آپ نے کہا کہ گذشتہ چار سال کے دوران حکومت کی طرف سے تعلیم، ٹرانسپورٹ اور زراعت کو فروغ دینے کے لئے کئی پلان مرتب کئے گئے ہیں مگر بنیادی ابتدائی تعلیم کی طرف کوئی توجہ نہیں دی گئی۔ پبلک ہیلتھ کا ذکر کرتے ہوئے آپ نے کہا کہ بعض سرکاری دواخانوں میں میں نے خود دیکھا کہ مریضوں کو دوائی کی جگہ پانی دیا گیا۔

کشمیر کے شرنارتھی

کشمیر کے متعلق ہم بہت بڑی بڑی باتیں کرتے ہیں۔ اتحادی سبھا کے مباحثے، سکیورٹی کونسل کے سوال و جواب، بڑی بڑی کانفرنسیں اور لمبی لمبی تقریریں — لیکن کیا کبھی کسی نے یہ بھی سوچا ہے کہ کشمیر کے ان شرنارتھیوں کا کیا حال ہے، جو کشمیر اور بھارت کے اندر اپنے جیون کو ایک بہت بڑا سوالیہ نشان بنائے بیٹھے ہیں؟ کچھ دیر پہلے تک جموں کے نزدیک نگروٹہ کیمپ میں ۹ ہزار شرنارتھی تھے۔ اور کانگڑہ کے یول کیمپ میں ۳۲ ہزار شرنارتھی۔ نگروٹہ کا کیمپ توڑ دیا گیا۔ یول کیمپ کو ختم کرنے کی کوشش کی جا رہی ہے۔ ان دو کیمپوں کے علاوہ خود کشمیر میں اور بھارت میں کشمیر کے کتنے شرنارتھی ہیں۔ ان کی کوئی ٹھیک گنتی کسی کو معلوم نہیں۔ جالندھر، امرتسر، دہلی، ڈیرہ دون اور کانپور میں جو سب کے سب کشمیری بھائی رہتے ہیں ان کی گنتی اگر کی جائے تو میرے خیال میں یہ تعداد ایک لاکھ سے بہت زیادہ ہوگی۔ ان میں سے اکثر لوگ ابھی تک بے روزگار ہیں۔ کتنے ہی ایسے بھی ہیں جنہیں ابھی تک کوئی مکان نہیں ملا۔ اور جو اپنے دوستوں اور رشتہ داروں کے پاس پڑے ہیں۔ ان لوگوں کی سب سے بڑی مصیبت یہ ہے کہ یہ اپنے مستقبل کے متعلق کچھ بھی نہیں جانتے۔ انہیں معلوم نہیں کہ کل، ایک مہینے کے بعد، یا ایک برس کے بعد انہیں کہاں رہنا ہے اور کیا کرنا ہے۔ کبھی انہیں آشا ہوتی ہے کہ وہ اپنے گھروں میں واپس جائیں گے۔ اپنی زمینوں اور اپنے مکانوں کو پھر سے حاصل کریں گے۔ پھر سے پہلے کی طرح اپنے کاروبار کریں گے۔ کبھی یہ سب کی سب امید سمندر کی لہر کی طرح نراشا کے اتھاہ پانی میں ڈوب جاتی ہے۔ کشمیر کا مستقبل خود کشمیر سرکار کو اور بھارت سرکار کو بھی معلوم نہیں۔ تو ان غریبوں کو کیا معلوم ہوگا۔ آشا اور نراشا کے اس اتار چڑھاؤ میں ان کی زندگی ایک عجیب تذبذب بن کے رہ گئی ہے۔ اس سے بھی زیادہ دکھ کی بات یہ ہے کہ ان کے نقصانات کا کوئی ان سے حال بھی نہیں پوچھتا۔ پاکستان سے جو لوگ برباد ہو کر آئے ان کی زمینیں اور جائیدادوں کی تفصیل معلوم کی جاتی ہے۔ کلیم لئے جاتے ہیں ان کی تصدیق ہوتی ہے۔ یہ بھی کہا جاتا ہے کہ ان کلیموں کا کچھ معاوضہ ملے گا۔ لیکن ان ابھاگے لوگوں کے لئے ایسی بھی کوئی بات نہیں۔ آخر ان کی بھی جائیدادیں تھیں، زمینیں تھیں۔ کھیت تھے، مکان تھے۔ پاکستان سے برباد ہو کر آنے والے لوگ اپنی منقولہ جائیداد کا حقیر سا حصہ اپنے ساتھ بھی لا سکے لیکن یہ اس حقیر حصے کو ساتھ لانے میں بھی کامیاب نہیں ہوئے۔ یہ ہندوستان میں آئے تو بالکل اس مسافر کی طرح جو اپنا سب کچھ لٹوا کر ایسے شہر میں آ گیا ہو جسے وہ جانتا نہ ہو۔ بھارت سرکار نے یا کشمیر سرکار نے کبھی پاکستان سے ان کے نقصانات کا ذکر نہیں کیا۔ نقصانات کا معاوضہ مانگنے کی بات بھی نہیں سوچی۔ ایسا معلوم ہوتا ہے کہ ان کے لئے معاوضے کا کوئی سوال ہی پیدا نہیں ہوتا۔ تب سوال یہ ہے کہ ان کا مستقبل کیا ہے؟ ابھی حال ہی میں یول کیمپ سے الور اور بیکانیر میں بھیجے گئے کچھ کشمیری بھائیوں کا ایک خط مجھے ملا۔ اس میں نہ صرف اس بات کی شکایت کی گئی کہ جو زمینیں انہیں آباد کرنے کے لئے دی گئی ہیں وہ آباد ہونے کے ناقابل ہیں بلکہ یہ بھی کہ ان علاقوں کی گرمی انہیں جھلسے ڈالتی ہے۔ بھارت سرکار کے وزیر بحالیات کو کیا معلوم کہ جن علاقوں میں یہ لوگ رہنے کے عادی تھے وہاں کبھی گرمی کا نام و نشان بھی نہیں ہوتا تھا — پونچھ اور مظفرآباد کے نواسیوں کو الور اور بیکانیر میں پھینک دینا اگر نہیں

CC-0. Nanaji Deshmukh Library, BJP, Jammu. Digitized by eGangotri

KASHMIR LEGISLATURE ADJOURNED

SRINAGAR, May 8.—The Kashmir State Legislative Assembly adjourned till Monday after discussion on the Budget proposals presented to the House on Monday last.

Speakers today generally welcomed the Budget, but suggested increased attention to undeveloped areas like Ladakh and improvement in the condition of backward classes.—P. T. I.

CC-0. Nanaji Deshmukh Library, BJP, Jammu. Digitized by eGangotri

Tribune 10-5-52

UNDYING FAITH IN SECULAR DEMOCRACY

Sh. Abdullah Reiterates Attitude Towards India

SRINAGAR, May 9.

SHEIKH ABDULLAH, Premier of Kashmir, has reiterated his faith in secular democracy and paid a tribute "to the magnificent assistance which the people of Kashmir had received from India and in particular the heroic exploits of the Indian army in protecting the life and honour of the Kashmiris".

Sheikh Abdullah was speaking at a function arranged yesterday by the Pandits of Kashmir to bid farewell to Pandit Narain Fotedar and Maulana Mohomed Saeed Masaudi who have been elected to represent the state in the Indian Parliament.

Sheikh Abdullah deplored the controversy in certain sections of the Press "started by the publication of a garbled version of his speech at Ranbirsinghpura".

He regretted that no one had cared to check the report with him. What intrigued him was that even after he had publicly tried to clarify the Ranbirsinghpura speech, some friends continued to make use of and put reliance on what was a wrongly reported speech. Some sections of the Press in India had found in this an opportunity to criticise him. He was used to criticism as well as praise, but it was quite interesting to find that overnight he had become a target of vilification. All his life's work and struggle had suddenly been put into cold storage and he appeared to some even as harbouring communal aims and outlook. This controversy, the Kashmir Premier said, had caused anguish and confusion among crores of people in India—people who wished him and Kashmir well.

Unkindest Cut

Sheikh Abdullah said the controversy could have been easily avoided if his friends and well-wishers had tried to understand him not by a single speech which, he maintained, was misreported but by his deeds and actions [illegible] over twenty years. Once the storm against him had begun, certain quarters had not hesitated even to insinuate that he was being held in position and power with the aid of Indian money and forces. This was the unkindest cut of all.

Magnificent Assistance

Sheikh Abdullah referred to the magnificent assistance which the people of Kashmir had received from India and in particular the heroic exploits of the Indian army in protecting the lives and honour of the Kashmiris. He said that the people of Kashmir owed a debt of gratitude to the common people of India, who, during the critical days of 1946, sent packets of salt to them as an expression of their affection and sympathy.

In view of the high ideals and purpose for which the people of Kashmir and Indi[illegible]

fought and suffered together, it is unbecoming for anyone to attribute ulterior motives to the desire for the maintenance of an honourable relationship which exists between India and Kashmir today', he said.

Minorities In Kashmir

The Kashmir Premier said the minorities in Kashmir had known him and his colleagues for a long time. They had witnessed the magnificent spectacle when their Muslim brethren had turned their face against the overtures of the Muslim League.

In the critical days of the invasion, the Muslims of Kashmir had shown by example that they would rather choose to let their homes be destroyed and their lives sacrificed than give up their faith in neighbourly brotherhood and communal unity.

Appeal To Minorities

He said: "Maqbool Sherwani and Abdul Aziz had willingly allowed their lives to be sacrificed in a supreme effort to save the honour and lives of their Hindu brethren. This ideal of secularism had been sanctified by the blood of many martyrs

(Continued On Page 7, Col. 4)

SH. ABDULLAH'S SPEECH

(Continued From Page 1, Col. 8)

and even at the cost of further sacrifices this ideal will be preserved by us in Kashmir. The minorities must play their part and in the uncertainty and anxiety which has prevailed for the last four years over the Kashmir question, they should rise to the occasion and become equal partners in the struggle for our common future. He asked them to continue to place their faith in the National Conference and its leadership in every trial and test.

Praja Parishad Activities

Sheikh Abdullah then referred to the activities of the Praja Parishad in Jammu and said that he was not at all disturbed by them because he fully knew their real strength among the common people of Jammu. He was convinced that these elements did not command much confidence of the Jammu masses who had nothing in common with the objectives and policies pursued by the Praja Parishad. But he realised that this movement constituted a potent danger inasmuch as it represented the backwash of Indian communalism which, after having been worsted in India, attempted to strike at the vital citadel of secular democracy which Kashmir represented.

Praja Parishad

Referring to the past misdeeds of the Praja Parishad leaders, Sheikh Abdullah said that he had given them full opportunities of making suitable amends for all that they had done. But the spirit of accommodation shown by the government was mistaken for its weakness and these leaders of the Praja Parishad continued to indulge in anti-national and subversive activities calculated to disrupt the very ideals which the National Conference had been fighting for. He had no doubt that the mischief emanated from interested quarters who were attempting to bring about disintegration of the state by inciting certain elements not only in Jammu but in Ladakh as well.

Referring to the suggestions of regional autonomy for Jammu and Ladakh, Sheikh Abdullah said that it was difficult for him to give his opinion categorically on the subject. He had repeatedly emphasised that prosperity and progress of the different units was inter-linked. He reiterated that Kashmir could not prosper without Jammu and Jammu likewise could not prosper without Kashmir. But if he suggested imposing unity by force, he was likely to be accused of being a dictator. But when he suggested that he would not stand in the way of regional autonomy for Jammu and Ladakh, he was charged with being interested only in the welfare of the Kashmiris.

In conclusion, Sheikh Abdullah pleaded for a correct understanding of his views. He said that it would be the greatest service to him to be presented faithfully to the world outside on the basis of his past struggle and present policies.—P.T.I.

CC-0. Nanaji Deshmukh Library, BJP, Jammu. Digitized by eGangotri

Hindustan Standard
D/10-5-52

Praja Parishad Movement Denounced

SECULARISM IN DANGER, WARNS ABDULLAH

From Our Staff Correspondent

SRINAGAR, MAY 9.—Sheikh Abdullah, the Kashmir Premier, said here yesterday evening that the Praja Parishad movement constituted a potential danger inasmuch as "it represents the backwash of Indian communalism, which after having been worsted in India has attempted to strike at the vital citadel of secular democracy, which Kashmir represents."

SPEAKING at a function held to felicitate two State Nominees to the Indian Parliament Sheikh Abdullah said that he had no doubt that the "mischief" emanated from "interested quarters in India," who were attempting to bring about the disintegration of the State by inciting certain elements not only in Jammu but in Ladakh as well.

Sheikh Abdullah said that the ideal of secularism which had been sanctified by the blood of martyrs, "will be preserved by us in Kashmir even at the cost of further sacrifices."

"The ideal of Hindu-Muslim unity, which has flourished in Kashmir and for vindication of which the National Conference has offered the flower of its manhood, to stem the wave of hatred and inhumanity from Pakistan had found its echo in the heart of Gandhiji. It is our identity of interests that has drawn Kashmir towards India," Sheikh Abdullah said.

At the outset, he referred to the recent controversy in certain sections of the Indian Press concerning his Ranbirsinghpura speech and said that no one had cared to check the report of his speech with him.

Even the authorised version of the speech found publicity only after the "mischief had been done".

"This controversy, which started on a single wrong report of my

Continued on page 6 Col. 3

Abdullah's Warning

Continued from Page 1 Col. 8

speech, has caused anguish and confusion among the crores of people in India, who wish me and Kashmir well. This could have been avoided if my friends and well-wishers had tried to understand me not by the single speech misreported, but by my deeds and actions of over 20 years. This was the unkindest cut of all," the Kashmir Premier declared.

DEBT OF GRATITUDE

He referred to the great assistance which Kashmir had received

CC-0. Nanaji Deshmukh Library, BJP, Jammu. Digitized by eGangotri

Hindustan Times d/ 10.5.52

FAITH IN SECULARISM REITERATED

Sheikh Abdullah's Tribute To Indian Army's Help

SRINAGAR, May 9.

SHEIKH ABDULLAH yesterday reiterated his faith in secular democracy and paid a tribute "to the magnificent assistance which the people of Kashmir have received from India and in particular the heroic exploits of the Indian Army in protecting the life and honour of the Kashmiris."

Sheikh Abdullah was speaking at a function arranged by the pandits of Kashmir to bid farewell to Pandit Shiv Narain Fotedar and Maulana Mohammed Sayeed Masudi who have been elected to represent the State in the Indian Parliament.

The following is the official version of the Kashmir Premier's speech:

Sheikh Abdullah referred to the

Continued on back page col 1

ABDULLAH'S SPEECH

Continued from page 1, col. 4

controversy which had been started by the publication of a "garbled text" of his speech at Ranbirsinghpura and said he regretted no one had cared to check the report of the speech with him. Even the authorized version found publicity only after the mischief had been done. What intrigued him was even after he had publicly tried to clarify the Ranbirsinghpura speech, some friends continued to make use of and put reliance on what he was wrongly reported to have said. Some sections of the Press in India found this to be an excellent opportunity to vent their criticism against him.

He was used to criticism as well as to praise, but it was quite interesting to find that overnight he had become the target of vilification. All his life's work and struggle had suddenly been put into cold storage and he appeared to some even as harbouring communal aims and outlook. This controversy which started on a single wrong report of his speech had caused anguish and confusion among crores of people in India, who wished him and Kashmir well. This could have been avoided if his friends and well-wishers had tried to understand him not by a single speech misreported but by his deeds and actions of over 20 years.

Once the storm against him had begun, certain quarters had not hesitated even to insinuate that he was being held in position and power with the aid of Indian money and bayonets. This was the unkindest cut of all. This hurt the feelings of the people of Kashmir who had turned their eyes to India and thrown their lot with Gandhiji's India when Pakistan was at their doorstep. The ideal of Hindu-Muslim unity which had flourished in Kashmir and for the vindication of which the National Conference had offered the flower of its manhood to stem the wave of hatred and inhumanity from Pakistan had found its echo in the heart of Gandhiji and it was their identity of ideals which had drawn Kashmir towards India. Although Gandhiji is no more, Kashmir would not hesitate to offer the highest sacrifice to help the complete fulfilment of his mission.

GRATITUDE TO INDIA

Sheikh Abdullah referred to the magnificent assistance which the people of Kashmir had received from India and in particular the heroic exploits of the Indian Army in protecting the lives and honour of the Kashmiris. He said the people of Kashmir owed a debt of gratitude to the common people of India who, during the critical days of 1947, sent packets of salt to them as an expression of their affection and sympathy. In view of the high ideals and purpose for which the people of Kashmir and India have fought and suffered together, it is unbecoming for anyone to attribute ulterior motives to the desire for the maintenance of the honourable relationship which exists between India and Kashmir today.

Referring to the minorities in the State, Sheikh Abdullah said they had known him and his colleagues for a long time. They had witnessed the magnificent spectacle when their Muslim brethren had turned their face against the overtures of the Muslim League. In the critical days of the invasion the Muslims of Kashmir had shown by example that they would rather choose to let their homes be destroyed and their lives sacrificed [illegible] give up their faith [illegible]

Kashmir Budget Debate

Members' Criticism

[From Our Correspondent]

SRINAGAR, May 9. — Strong criticism was levelled against the State Budget yesterday when general debate on it began in the Jammu and Kashmir legislature.

Mrs Meni praised the Government for the work done during the past four years but asked for a more liberal grant for education and also pleaded for popularizing khadi and urged that wearing of khadi should be made compulsory.

Maulvi Ibrahim, member from Ladakh, described the miserable condition of the people there and said no provision had been made in the Budget for them. He also criticized the method of distribution of controlled commodities in Ladakh.

Mr Ghulam Mohd from Kulgam congratulated the Government on its working but complained that in his constituency there was no pucca road.

PROVISION FOR HARIJANS

Bhagat Chhajuram, Harijan member from Ranbirsinghpura, regretted that though in the last regime Rs 10,000 used to be reserved for Harijan students, yet absolutely no provision had been made in the present Budget. He also pleaded that the Government should make some grant to advance loans to peasants because after the establishment of debt conciliation boards none was ready to lend them any money.

Mr Ramchand Khajuria described the Budget as the best during the past four years but lamented the non-availability of medicines in rural dispensaries.

Wazir Ramsarandas complained about bad arrangements of water supply in many places in Jammu province.

CC-0. Nanaji Deshmukh Library, BJP, Jammu. Digitized by eGangotri

Parbhat — 11.5.52

کشمیر ہند کے ساتھ ہے اور ہمیشہ ہند کے ساتھ ہی رہے گا

دہلی جا رہے ہند پارلیمنٹ کے کشمیری ممبران کا پٹھانکوٹ میں بیان

پٹھانکوٹ ۔ ۹ مئی کشمیر کی طرف سے ہندوستان پارلیمنٹ کے ممبران مولانا محمد سعید مسعودی میجر بخشی سنگھ خواجہ غلام قادر ۔ چودھری محمد شفیع ۔ صوفی محمد اکبر دہلی جاتے ہوئے یہاں سے گذرے ۔ ان کے ساتھ ہند پارلیمنٹ کے اپر ہاؤس میں نمائندگی کرنے والے ممبران سردار بدھ سنگھ ۔ کرنل پیر محمد ۔ پنڈت اننت رام بھی تھے ۔ اخباری نمائندہ کو دوران انٹرویو ان ممبران نے کہا کہ کشمیر ہمیشہ کے لئے ہندوستان کے ساتھ ہے ۔ یہ تعلقات ہرگز نہیں ٹوٹیں گے ۔ حالات بالکل نارمل ہیں ۔ ہندوستان اور کشمیر کے عوام کو ہند اور کشمیر کے باہمی تعلقات کے بارے کوئی فکر کی ضرورت نہیں ۔ یاد رہے کہ پارلیمنٹ کا سیشن کچھ دن تک شروع ہو رہا ہے اور یہ وہاں شرکت کریں گا

"Tej" D/11.5.52

کشمیر گاندھی جی کے آدرشوں کے

سیکولرازم کے آدرشوں کو شہیدوں کے خون نے مقدس بنا دیا ہے

سری نگر میں شیخ عبداللہ کا اعلان

میری ایک تقریر کی بجائے میرے ۲۲ سالہ کام کو دیکھا جائے

رنبیر سنگھ پورہ والی تقریر پر برہم ہونے والوں سے شکوہ

سری نگر ۱۰ مئی۔ جموں اور کشمیر کے پردھان منتری شیخ محمد عبداللہ نے اعلان کیا کہ کشمیر میں سیکولرازم کے آدرش کا تحفظ کیا جائے اس آدرش کو شہیدوں کے خون نے مقدس بنا دیا ہے اور اگر ضرورت پڑی تو اس آدرش کے تحفظ کے لئے مزید قربانیاں بھی دی جائیں گی۔ شیخ عبداللہ نے یہ تقریر کشمیری پنڈتوں کے ایک جلسے میں کی جو پنڈت شونارائن فوتیدار اور مولانا مسعودی کو الوداع کہنے کے لئے بلایا گیا تھا۔ یہ دونوں ہند پارلیمنٹ میں کشمیر کی ترجمانی کریں گے۔ شیخ عبداللہ نے کہا کہ ہندو مسلم اتحاد کا آدرش کشمیر میں پروان چڑھا اور اس کے لئے نیشنل کانفرنس نے اپنے بہترین نوجوانوں کو قربان کر دیا اور پاکستان کی نفرت اور بے رحمی کی لہر کو روکنے کے لئے ڈٹ کر مقابلہ کیا۔ اس جدوجہد کا گاندھی جی کی طرف سے جواب ملا مفاد کی اس وحدت نے کشمیر کو ہند کی طرف کھینچا۔ گاندھی جی اگر اس دنیا میں موجود نہیں لیکن کشمیر ان کے مشن کو پورا کرنے کے لئے بڑی سے بڑی قربانیاں دینے سے بھی گریز نہ کرے گا۔ شیخ عبداللہ نے اپنی رنبیر سنگھ پورہ والی تقریر پر جاری شدہ بحث کا ذکر کرتے ہوئے کہا کہ کسی نے اس تقریر کو پورے طور پر نہیں پڑھا اور اس کے مصدقہ متن کو اس وقت شائع کیا گیا جب شرارت ہو چکی تھی (باقی آخری صفحہ پر)

شیخ عبداللہ کی تقریر پہلے صفحہ سے آگے

غلط رپورٹ سے میرے اور کشمیر کے کروڑوں بہی خواہوں کے دل میں انتشار پیدا ہو گیا لیکن اگر میرے بہی خواہ میری ایک تقریر کی بجائے [illegible] بیس سالہ کام پر نظر رکھتے تو غلط فہمی نہ ہوتی۔ [illegible] بدسلوکی سے کشمیریوں کے جذبات کو تکلیف پہنچی [illegible] جنہوں نے اپنی شکست گاندھی جی کے [illegible] وابستہ کر دیا ہے۔ شیخ عبداللہ نے ہندوستان [illegible] امداد کا ذکر کرتے ہوئے ہندوستانی فوج کے [illegible] کارناموں کو سراہا۔ جلسے کے دوران کشمیری مسلمانوں [illegible] ثابت کر دیا کہ وہ ہندو مسلم اتحاد کو چھوڑنے [illegible] کو تباہ کرنے کے لئے تیار [illegible]

"Milap" D/11-5-52

جنتا کی آواز

جنتا پور منڈل کی مانگ

ریاست جموں و کشمیر کی تحصیل سانبہ میں قصبہ پور منڈل ہندوؤں کا ایک مشہور تیرتھ ہے جس کو [illegible] کا درجہ حاصل ہے۔ یہاں عرصہ ۲۸ سال سے پرائمری سکول چلا آ رہا ہے۔ لوئر مڈل کی منظوری کے لئے جنتا [illegible] کانفرنس پور منڈل نے افسران متعلقہ وزارت کی خدمت میں متعدد بار زبانی درخواست اور ریزولیوشن پاس کر کے عرضداشتیں دیں لیکن آج تک کوئی شنوائی نہیں ہوئی حالانکہ تحصیل و ضلع میں کئی جگہیں قصبات ہیں [illegible] لیکن پور منڈل کا ایک بڑا قصبہ ہے جو اس [illegible] حکومت کے دور میں بھی محروم چلا آ رہا ہے [illegible] دیہات کے لوگ اس قدر غریب ہیں [illegible] پاس ہو جانے کے بعد اپنے بچوں کو دور دراز [illegible] تعلیم نہیں دلا سکتے جس سے بچوں کی عمر [illegible] ہوتی ہے [illegible] تعداد طلبا میں اضافہ نہیں ہو سکتا [illegible] ماہ جیٹھ ۲۰۰۸ میں انسپکٹر صاحب [illegible] انسپکٹر صاحب مدارس [illegible] پور منڈل تشریف لائے [illegible] صاحب موصوف سے عرضداشت کی گئی [illegible] فرمایا کہ اگر پبلک [illegible] تعداد طلبا میں اضافہ کر کے سکول کو مڈل [illegible] میں تبدیل کر کے رپورٹ کرے [illegible] مڈل کا انتظام کیا جائے گا۔ پبلک نے ایک عالیشان بلڈنگ کی مرمت کرا کر سکول جو اب [illegible] کی بلڈنگ میں تبدیل کر کے اعلیٰ حکام سے رپورٹ کر کر اسسٹنٹ انسپکٹر صاحب کی خدمت میں پہنچا دی لیکن تا حال لوئر مڈل کی منظوری کا کوئی انتظام نہیں ہوا۔ تعداد طلبا ۸۰ کے قریب ہو چکی ہے۔ مزید اضافہ کی کوشش جاری ہے [illegible] بہت بڑھ چکی ہے۔ لہٰذا حکومت و افسران متعلقہ سے التماس ہے کہ بہت جلد اس طرف توجہ فرما کر جنتا کی آرزو کو پورا کریں۔

دیارام [illegible] پور منڈل [illegible] جنتا [illegible] کانفرنس

CC-0. Nanaji Deshmukh Library, BJP, Jammu. Digitized by eGangotri

"Milap" 11.5.52

کشمیر کا الحاق حقائق منطق اور فل…

شیخ محمد عبداللہ وزیراعظم نے کشمیر اور ہند کے باہمی تعلقات خصوصاً الحاق کے متعلق اپنی چند تقاریر میں جو تاویل فرمائی ہے۔ اس کا ہر خاص و عام کے دل پر کچھ ایسا گہرا اثر ہوا ہے کہ جو ختم ہونے میں ہی نہیں آتا۔ بلکہ جملہ تضاد و تقاطع بیانات سے ہندوستان اور ریاستی عوام میں صرف سراسیمگی ہی بڑھتی جا رہی ہے بلکہ ریاست کی اقتصادی حالت یا کاروبار پر بھی اس کا بہت بڑا اثر پڑا ہے۔ جس پر راقم بھی اپنے وچار پرگٹ کرنے کی جرأت کرتا ہے۔

فیصلہ الحاق

یہ ایک مسلمہ امر ہے کہ ہز ہائینس مہاراجہ جموں و کشمیر نے بحیثیت حکمران (مجاز) ۲۶ اکتوبر ۱۹۴۷ء کو ایک مفصل چٹھی گورنر جنرل ہند کی خدمت میں بدیں مضمون ارسال کی۔ کہ "میری ریاست میں ایک سنگین صورت حالات پیدا ہو گئی ہے۔ اس لئے آپ کی حکومت سے استدعا ہے کہ ہماری فوری امداد کی جائے۔ اور کہ میرے لئے اس کے سوائے کوئی چارہ نہیں کہ میں ہندوستان سے امداد طلب کروں۔ جس کے لئے پہلے الحاق کا فیصلہ ضروری ہے۔ جو میں نے کر لیا ہے اور آپ کی حکومت کے لئے دستاویز الحاق منسلک کر رہا ہوں۔" وغیرہ۔

جواب

چٹھی مندرجہ بالا ۲۶ اکتوبر ۱۹۴۷ء کے جواب میں گورنر جنرل ہند نے مورخہ ۲۷ اکتوبر کو ارشاد فرمایا کہ آپ کا خط مورخہ ۲۶ اکتوبر ملا۔ جن مخصوص حالات کا آپ نے تذکرہ کیا ہے۔ اس کے پیش نظر میری حکومت نے منظور ہے ریاست کشمیر کے الحاق کو منظور کرنے کا فیصلہ کیا ہے۔ اور آپ نے فوجی امداد کے لئے جو اپیل کی ہے اس پر ہندوستانی فوجوں کو کشمیر بھیجنے کے لئے آج ہی کارروائی کر دی گئی ہے۔

عوام کا فیصلہ

مندرجہ بالا قانونی اور اخلاقی فیصلے کے بعد محولہ بالا چٹھیات کی روشنی میں عوام کی نمائندہ جماعت نیشنل کانفرنس جس کی نمائندگی کا شیخ صاحب کو دعویٰ ہے۔ پرجا پریشد۔ اور دیگر غیر سیاسی جماعتوں بلکہ ہر مذہب و ملت ہر فرد واحد نے بھی ہندوستان سے الحاق کے فیصلہ کو لبیک کہا۔ جس کی بار بار بذریعہ پلیٹ فارم اور ریزولیوشنوں وغیرہ کے ذریعہ زوردار تصدیق و تائید کی گئی۔ جملہ حقائق کی موجودگی میں پھر سے الحاق کے ناطق اصولی فیصلہ کو بار بار زیر بحث لانا۔ یا اس کو مشروط قرار دینا نہ صرف بعید از انصاف خلاف واقعات اور حقائق کے ہی منافی ہے بلکہ بحالات موجودہ صرف رسل و رسائل۔ ڈیفنس اور امور خارجہ کا الحاق کا نعرہ بلند کرنا۔ "ریاست جموں و کشمیر کی اقتصادی و پولیٹیکل حالت کے لئے سخت نقصان دہ ہے۔ اور پاکستان کے منصوبہ کو مضبوط کرنے کے مترادف ہے۔ لہٰذا اپنا کرم زندہ نہیں

رہ سکتے۔ کیونکہ تقریباً ہر شعبہ زندگی میں ہی ہم ہندوستان کے محتاج ہیں۔ جبکہ واحد حل ہندوستان سے مکمل الحاق ہی ہو سکتا ہے۔ برخلاف اس کے خود مختاری کا نعرہ بلند کرایا لداخ اور جموں وغیرہ کو بھی یہ ترغیب دینے کا مترادف ہوگا۔ وہ بھی علیحدگی اختیار کر لیں۔ جس سے تقسیم در تقسیم ہو کر ریاست کی اہمیت ہی ختم ہو جائے گی۔ جو ایک خطرناک قدم ہے۔ نیز ہندوستان سے مکمل یا مشروط الحاق کے سلسلہ میں جموں و کشمیر کے آئینی حکمران سے بھی یہ دریافت کرنا از بس ضروری معلوم ہوتا ہے کہ آیا محولہ بالا خط دستاویز (الحاق) کے وقت آپ کا منشا مشروط الحاق سے تھا یا کہ غیر مشروط سے۔ نیز تو اس نعرہ آزادی کو سنکر

یہ بھی حیرانی ہوئی ہے کہ کچھ عرصہ پہلے یہ مہربان مہاراجہ بہادر پر یہ الزام لگاتے تھے کہ وہ ریاست کی آزادی کے خواب لیتے رہے اور وقت پر ہندوستان سے الحاق نہ کیا۔ جس سے ریاست کو نقصان پہنچا۔ مگر برخلاف اس کے آج یہی حضرات خود تین امور کے سوائے ریاست کی خود مختاری کے خواب لے رہے ہیں۔ کیا اس کا یہ صاف مطلب نہیں کہ مہاراجہ خود مختار نہیں رہ سکتے تھے اور اب شیخ صاحب مختار رہ سکتے ہیں؟ غلط الالتقاء کیا۔

اعتراضات اور جواب

اب ہم نے یہ دیکھا کر لینا ہے کہ مکمل الحاق کے خلاف اتنے میں شیخ صاحب کا یہ استدلال ہے

بیماری کا علاج

کراچی کے "ڈان" نے یہ مضحکہ خیز خبر شائع کی ہے کہ جموں و کشمیر پرجا پریشد کے لیڈر شری پریم ناتھ جی ڈوگرہ پچھلے دنوں دہلی میں آئے۔ تو بھارت سرکار کے کچھ وزیروں نے ان سے خفیہ ملاقات کی اور اس بات پر وچار کیا کہ کشمیر کے اندر شیخ عبداللہ کو نیچا دکھانے کے لئے کیا کچھ کیا جائے؟" — یہ خبر جتنی شرارت آمیز ہے اتنی ہی غلط اور بے بنیاد بھی۔ پاکستانی اخباروں نے ہندوستان کے خلاف پروپیگنڈا کی جو مہم شروع کر رکھی ہے یہ خبر اس کا ایک حصہ ہے۔ خبر گھڑنے والے کو یہ بھی پتہ نہیں رہا کہ بھارت سرکار میں کشمیر کے متعلق کسی پالیسی کو طے کرنے یا نہ کرنے کا اختیار صرف پنڈت جواہر لال جی کو ہے۔ ان کی اچھیا کے بغیر کوئی بات ہوتی ہے نہ پالیسی بنتی ہے۔ انہیں شاید یہ بھی یاد نہیں رہا کہ جن دنوں میں شری پریم ناتھ ڈوگرہ دہلی میں آئے ان دنوں میں پنڈت جواہر لال جی دہلی میں نہیں تھے بلکہ سکم اور تبت کی سرحد پر تھے۔ لیکن ان سب باتوں کی جانچ تو اسے ہوتی ہے۔ جس نے سچائی و ایمانداری سے کام لینا ہو۔ جن لوگوں کو محض شرارت کرنی ہو اور کسی کے خلاف پروپیگنڈا کرنا ہو وہ جھوٹ بھی بول سکتے ہیں اور بے بنیاد خبریں بھی گھڑ سکتے ہیں — پاکستانی اخبار نویسوں کو ایسا کرنے سے روک نہیں سکتے۔ لیکن سوال یہ ہے کہ انہیں اس قسم کی خبریں گھڑنے کا موقع ملتا ہے تو کیوں؟ کیا ہم خود ہی انہیں یہ موقع مہیا نہیں کرتے؟ کیا اپنے خلاف ہونے والے پروپیگنڈے کے لئے ہم خود ہی ذمہ دار نہیں؟ پاکستانی اخباروں کو اس قسم کا پروپیگنڈا کرنے کا موقع ملا تو محض اس لئے کہ ہم نے کشمیر کے مسئلے کو ایک گورکھ دھندا بنا دیا ہے۔ ہم اربوں روپیہ خرچ کرتے ہیں۔ اپنے سینکڑوں نوجوانوں کے جیون کی قربانیاں دیتے ہیں۔ اور سب …

… تدبر اور جرأت کی۔ بیماری کا اصل علاج یہ ہے۔ یہ نہیں کہ پاکستانی اخباروں کی جھوٹی اور شرارت آمیز خبروں …

ریم بیتھر … ڈیٹ پر …

۲۶ اپریل … انتخابات کے موجودہ ٹائم … استقبال کیلئے … والہانہ اثر … استقبال کر رہے … لوگوں کے دلوں … اس مرتبہ … ہاتھ جاتے پر …

دھلی

CC-0. Nanaji Deshmukh Library, BJP, Jammu. Digitized by eGangotri

"Tej" D/11-5-52

کشمیر اسمبلی میں حکومت پر نکتہ چینی، جموں اور لداخ سے بے رخی

(ہمارے خاص نامہ نگار سے)

جموں کے پہاڑی علاقوں میں پانی کی بہم رسانی کا مطالبہ

سپیکر کو کئی بار تقریروں میں مداخلت کرنا پڑی

سرینگر ۹ مئی:- کل کشمیر جمہوری اسمبلی کے اجلاس میں بجٹ پر بحث کے دوران میں کئی ممبروں نے حکومت کی پالیسی پر نکتہ چینی کی۔ سپیکر کو کئی بار تقریروں میں مداخلت کر کے ممبروں سے یہ کہنا پڑا۔ کہ وہ موضوع پر ہی تقریریں کریں۔

مسٹر عبد اللہ میر نے بجٹ کا آغاز کرتے ہوئے کہا۔ کہ یہ بجٹ ایک معجزہ ہے۔ ریاست میں پچھلے چار سال جو غیر یقینی حالات رہے۔ انکے پیش نظر اتنا کم گھاٹا نہایت حیرت انگیز ہے۔ اور میں حکومت کو اس پر مبارکباد پیش کرتا ہوں۔

مسٹر غلام رسول رنزو نے زمینداری کے خاتمہ پر پسندیدگی کا اظہار کیا۔ اور کہا۔ کہ حکومت نے اچھا کیا۔ کہ جو معاوضہ دیئے بغیر زمینداروں سے زمینیں لے کر کسانوں کے حوالے کردیں مگر یہ افسوس کا مقام ہے۔ کہ حکومت نے سردیوں کے دنوں میں کسانوں کے لئے کام کا کوئی انتظام نہیں کیا۔

مسٹر کشن دیو سیٹھی نے کہا۔ کہ کشمیر نے تعلیم کی توسیع۔ آبپاشی کی سکیموں اور ٹرانسپورٹ کا انتظام بہتر کرنے میں نمایاں ترقی کی ہے۔ مگر موجودہ بجٹ سوچ سمجھ کر تیار نہیں کیا گیا۔ آپ نے کہا۔ کہ ایڈمنسٹریشن کے اخراجات بہت بڑھ گئے ہیں۔ اور خواہ مخواہ سیکرٹریوں اور انڈر سیکرٹریوں کی تعداد بڑھائی جا رہی ہے۔

پولیس کے محکمہ پر کڑی نکتہ چینی کرتے ہوئے آپ نے کہا۔ کہ ۴۸-۱۹۴۷ء میں اس محکمہ پر صرف ۱۸ لاکھ کا خرچ ہوتا تھا۔ مگر اب یہ اخراجات بڑھ کر ۹۰ لاکھ تک جا پہنچے ہیں۔ یہ واقعہ بجائے خود اس بات کا ثبوت ہے۔ کہ ہمارا ایڈمنسٹریشن درست نہیں۔

تعلیم اور پبلک ورکس کے اخراجات کا ذکر کرتے ہوئے مسٹر سیٹھی نے کہا۔ کہ بنیادی اور پرائمری تعلیم پر مناسب توجہ نہیں دی جا رہی۔ ہمارے عوام کی ۹۶ فیصدی تعداد دیہات میں رہتی ہے۔ انکی تعلیم کے لئے خاص سکیمیں بننی چاہئیں۔ محکمہ صحت عامہ کے لئے ۲ لاکھ روپیہ رکھا گیا ہے۔ مگر بجٹ میں دیہات کی ڈسپنسریوں میں دوائیوں کے لئے صرف ایک لاکھ روپیہ کی گنجائش رکھی گئی ہے۔ جو بہت کم ہے۔ کچھ دیہاتی ڈسپنسریوں کی تو یہ حالت ہے۔ کہ میں نے اپنی آنکھوں سے دیکھا۔ کہ وہاں دوائیوں کی بجائے مریضوں کو پانی دیا جا رہا ہے۔

جموں کی طرف توجہ دو

مسٹر سیٹھی نے مزید کہا۔ کہ اگرچہ بجلی کی بہم رسانی کا اکثر چرچا ہوتا رہتا ہے۔ مگر جموں میں نہ تو بجلی کا معقول انتظام ہے۔ نہ ہی پینے کے پانی کا۔ کئی دن جموں میں بجلی کا انتظام کرنے کا اعلان ہوتا ہے۔ لیکن وہاں یہ حالت ہے۔ کہ بجلی کی مدھم روشنی میں کوئی شخص اخبار تک نہیں پڑھ سکتا۔ جہانتک دیہاتیوں کو امدادی قرضے دینے کا تعلق ہے۔ بجٹ نے کوئی توجہ ہی نہیں دی۔ بیکاری کا ذکر کرتے ہوئے مسٹر سیٹھی نے کہا۔ کہ دیہاتی علاقوں پر کوئی خاص توجہ نہیں دی گئی۔ غریب اور متوسط طبقہ تباہ ہو رہا ہے۔ مگر انکی حالت بہتر بنانے کے لئے کچھ نہیں کیا گیا۔

شرنارتھیوں کی حالت

مسٹر سیٹھی نے شرنارتھیوں کی حالت کا ذکر کرتے ہوئے کہا۔ کہ محکمہ مالیات نے ابھی تک انکے مسئلہ کا تسلی بخش حل نہیں کیا۔ نتیجہ یہ ہے ... صرف ریاست میں ہزاروں شرنارتھی بے گھر پڑے ہوئے ہیں بلکہ ...

ہزاروں بھا ... ہیں خانہ ... آخر میں آ ... کی زندگی کا ... سکیولرازم ...

کشمیر کے مستقبل کا مسئلہ!

ڈپٹی ہوم منسٹر کشمیر دہلی میں

نئی دہلی ۹ مئی:- کشمیر کے ڈپٹی ہوم منسٹر شری ڈی۔ پی دھار یہاں آئے ہوئے ہیں، کل انہوں نے شری جواہر لال نہرو سے ملاقات کی، معلوم ہوا ہے، کہ آپ شیخ عبد اللہ کا کوئی پیغام لے کر آئے ہیں اور ڈاکٹر گراہم کی رپورٹ پر پنڈت جواہر لال نہرو سے بات چیت کی۔

(نامہ نگار)

CC-0. Nanaji Deshmukh Library, BJP, Jammu. Digitized by eGangotri

Inulab 11.5.52

کشمیری عوام گاندھی جی کے مشن کی تکمیل کیلئے بڑی سے بڑی قربانی دینے سے گریز نہ کرینگے

(سرینگر میں وزیر اعظم کشمیر شیخ عبداللہ کا اعلان)

پرجا پریشد پر تخریبی سرگرمیوں کے الزام کا اعادہ

ہم کشمیر میں سیکولرازم کے نظریہ کو رتی بھر بھی آنچ نہ آنے دیں گے

سرینگر ۹ مئی۔ جموں و کشمیر کے پردھان منتری شیخ عبداللہ نے کل یہاں ایک تقریب کے موقع پر تقریر کرتے ہوئے اس بحث کا ذکر کیا جو ان کی رنبیر سنگھ پورہ والی تقریر کے متعلق ہندوستانی اخباروں کے چند حلقوں میں چل رہی ہے۔ انہوں نے کہا کہ کسی نے بھی اس تقریر کی بابت مجھ سے تصدیق کرانے کی پروا نہیں کی میری تقریر کا سرکاری مسودہ بھی اس وقت شائع کیا گیا جبکہ سنسنی پھیلائی جا چکی تھی۔ شیخ عبداللہ نے کہا کہ مجھے زیادہ فکر اس بات پر ہوئی کہ میں نے کھلے لفظوں میں اپنی رنبیر سنگھ پورہ والی تقریر کی وضاحت کر دی۔ لیکن اس کے باوجود چند دوست اس تقریر کا استعمال کر رہے ہیں اور اس پر اڑے ہوئے ہیں جو کہ غلط رپورٹ کی گئی تھی انہوں نے کہا کہ ہندوستانی اخبارات کے چند حلقوں کو میرے خلاف نکتہ چینی کرنے کا شاندار موقعہ ہاتھ آ گیا سب سے دلچسپ بات یہ ہے کہ ایک ہی رات میں نکتہ چینیوں کا نشانہ بن گیا اور میری ربع صدی

اس سنون پر حملہ کرنے کی کوشش کی۔ جس کا کشمیر منظر ہے پرجا پریشد کے لیڈروں کی سابقہ غلطیوں کا ذکر کرتے ہوئے انہوں نے کہا کہ انہیں اپنا رویہ درست کرنے کا کافی موقع دیا گیا لیکن وہ لوگ اسے سرکار کی کمزوری سمجھتے ہیں۔ اور اب تک تخریبی سرگرمیوں میں مصروف ہیں۔ جموں اور لداخ کو علاقائی خود مختاری دیئے جانے کی تجویز کا ذکر کرتے ہوئے شیخ عبداللہ نے کہا میں فی الحال اس موقع پر کچھ نہیں کہہ سکتا۔ انہوں نے ایک بار پھر کہا کہ جموں کے بغیر کشمیر اور کشمیر کے بغیر جموں خوشحال نہیں ہو سکتے۔ دونوں کی خوشحالی اور ترقی ایک دوسرے کے ساتھ منسلک ہے شیخ عبداللہ نے یہ تقریر اس دعوت کے موقع پر کی جو کشمیری پنڈتوں کی طرف سے پارلیمنٹ کے لئے نامزد کردہ کشمیری ممبروں پنڈت شیو نرائن فوتیدار اور مولانا محمد سعید مسعودی کے اعزاز میں دی گئی تھی۔

شیخ عبداللہ کی تقریر (بقیہ صفحہ اول سے آگے)

اور میری تمام زندگی کی خدمات اور جدوجہد پر پانی ڈال دی گئی۔ شیخ عبداللہ نے کہا۔۔۔۔۔۔۔۔۔۔ کہ صرف اس ایک تقریر پر جو بحث ملی ہے۔ اس سے کروڑوں ہندوستانیوں میں تھیں کہ سب دبلہ جیبی اور انتشار پیدا ہو گیا ہے۔ جو کہ میری اور کشمیر کی بھلائی چاہتے ہیں۔ انہوں نے کہا کہ یہ چیز پیدا نہیں ہوتی۔ اگر میرے دوست اور بہی خواہ مجھے میری اس ایک تقریر کی بجائے میری گزشتہ بیس سالہ خدمات اور عمل سے سمجھنے کی کوشش کرتے۔ چند اخبارات نے تو یہاں تک کہنے سے دریغ نہیں کیا کہ مجھے اپنی موجودہ پوزیشن ہندوستان کے سرمایہ اور فوج کی امداد سے ملی ہے۔ ان اخبارات کا یہ کہنا میرے ساتھ سب سے بڑی زیادتی ہے۔

شیخ عبداللہ نے کہا کہ ان باتوں سے کشمیری عوام کے جذبات مجروح ہوتے ہیں جنہوں نے پاکستانی حملہ کے وقت ہندوستان کی طرف نظریں لگائیں اور اپنے

آپ کو گاندھی جی کے ہندوستان کے ساتھ وابستہ کر لیا۔ انہوں نے کہا کہ کشمیر گاندھی جی کے مشن کو پورا کرنے کے لئے بڑی سے بڑی قربانی کر دینے سے بھی دریغ نہیں کرے گا۔

شیخ عبداللہ نے اپنی تقریر کے دوران ہندوستان کی امداد اور ہندوستانی فوج کی قربانیوں کی سراہنا کی شیخ عبداللہ نے قلبیوں کا ذکر کرتے ہوئے کہا کہ ہمیں خواہ مزید قربانیاں کیوں نہ دینی پڑیں۔ لیکن ہم سیکولرازم پر آنچ نہیں آنے دیں گے جسے کہ شہیدوں کے خون نے مقدس بنا دیا ہے۔ پرجا پریشد کی سرگرمیوں کا ذکر کرتے ہوئے شیخ عبداللہ نے کہا کہ اس تحریک میں اس حد تک خطرہ پوشیدہ ہے۔ جس حد تک کہ وہ ہندوستانی فرقہ پرستی کی پسرودہ موج کی نمائندہ ہے۔ جس نے کہ ہندوستان میں شکست کھانے کے بعد سیکولر جمہوریت

Hind Smachar D/11.5.52

(سرینگر میں شیخ عبداللہ کی تقریر)

پرجا پریشد کے لیڈروں کے جرائم قاسم رضوی سے کم سنگین نہیں

ہم ہندوستانی فوج کی وجہ سے نہیں مشترکہ آدرشوں کی وجہ سے ہند میں شامل

سرینگر ۸ مئی - کل یہاں ایک تقریب میں تقریر کرتے ہوئے - وزیر اعظم کشمیر شیخ عبداللہ نے کہا کہ کشمیر سیکولرازم کو زندہ رکھنے کے لئے ہر ممکن قربانی دے گا - ہم نے گاندھی جی کے ہندو مسلم اتحاد کے آدرش کی خاطر اپنے بہترین نوجوان قربان کئے ہیں - گاندھی جی آج زندہ نہیں ہیں - لیکن ہم ان کے آدرش کے لئے بڑی سے بڑی قربانی دینے سے بھی کوئی گریز نہیں کریں گے - اپنی تقریر کے آغاز میں شیخ عبداللہ نے اپنی رنبیر سنگھ پورہ والی تقریر کے متعلق ہندوستانی اخبارات میں جاری اگرما گرم بحث کا ذکر کیا - اور کہا کہ کسی شخص نے بھی یہ کوشش نہیں کی کہ میری تقریر کی رپورٹ مجھ سے ملا لیتا اور ہم نے تقریر کی جو باقاعدہ رپورٹ بھیجی تھی - وہ بھی اس وقت چھاپی گئی جبکہ پہلی رپورٹ اپنا برا اثر ڈال چکی تھی - آپ نے کہا کہ اس تقریر پر جو بحث شروع ہوئی ہے اس سے کروڑوں ہندوستانیوں کو تشویش اور پریشانی ہوئی ہے - جو کہ میرے اور کشمیر کے ہمدرد ہیں اگر ہمارے دوست میری ایک تقریر کی غلط رپورٹ کی بجائے میرے پچھلے بیس سالہ کاموں کی طرف دھیان دیتے تو زیادہ بہتر ہوتا - آپ نے کہا کہ اس سے کشمیریوں کو بڑی کوفت ہوئی ہے - آپ نے کہا کہ جو لوگ کہتے ہیں کہ کشمیر ہندوستان میں اس لئے ہے کیونکہ ہندوستانی فوج کشمیر میں ہے - وہ ہماری نیت پر بیجا شک کرتے ہیں - اور کشمیر کی عزت پر چوٹ کرتے ہیں - قبائلیوں کا ذکر کرتے ہوئے شیخ عبداللہ نے کہا کہ انہیں یاد رکھنا چاہئے کہ ان کے مسلمان بھائیوں نے مسلم لیگ کو ٹھکرا دیا تھا قبائلیوں کے حملے کے دنوں میں کشمیری مسلمانوں نے اپنے عمل سے ثابت کر دیا ہے - کہ وہ ہندوؤں کے ساتھ بھائی چارہ توڑنے کی بجائے اپنے گھر بار کو جلتا دیکھنا زیادہ پسند کرتے ہیں - شیخ عبداللہ نے جموں میں پرجا پریشد کے لیڈروں کا ذکر کرتے ہوئے کہا کہ پرجا پریشد فرقہ پرستی جمہوریت کے لئے خطرہ ہے - ہم نے ان کے ساتھ وہ سلوک نہیں کیا - جو کہ قاسم رضوی کے ساتھ حیدرآباد میں کیا گیا - حالانکہ پرجا پریشد کے جرائم اتنے ہی سنگین ہیں جتنے کہ قاسم رضوی کے - ان کے لیڈر کشمیر کے خلاف سرگرمیوں میں مصروف ہیں۔

CC-0. Nanaji Deshmukh Library, BJP, Jammu. Digitized by eGangotri

"Veer Bharat" 8/11-5-52

مجھ پر نکتہ چینی کرنے والوں نے میری پوزیشن کو غلط سمجھا ہے۔ شیخ عبداللہ کا اعلان

پرجا پریشد کشمیر کی یکجہتی ختم کرنا چاہتی ہے

شیخ عبداللہ کا الزام

سرینگر: ۹ مئی۔ شیخ عبداللہ نے اپنی تقریر کے دوران میں پرجا پریشد کا بھی ذکر کیا، اور کہا کہ یہ ریاست کشمیر کی سالمیت اور یکجہتی کو ختم کرنا چاہتی ہے۔ گورنمنٹ نے انہیں اپنے رویہ میں تبدیلی کرنیکا موقعہ دیا لیکن بے سود۔ شیخ عبداللہ نے کہا کہ پریشد نہ صرف جموں بلکہ لداخ کے لوگوں کو بھی علیحدگی کی انگیخت کر رہی ہے

سرینگر میں تقریر

حیرانی ہے کہ ایک رات پہلے میں ہیرو تھا اور دوسری رات کو گردن زدنی

کشمیری اپنا خون بہا دینگے مگر اپنے اصولوں کو نہیں چھوڑینگے

سری نگر ۹ مئی۔ شیخ عبداللہ نے کل ایک پبلک جلسہ میں تقریر کرتے ہوئے ڈیموکریسی میں اپنے اعتقاد کا اعادہ کرتے ہوئے کشمیریوں کی حفاظت کرنے کیلئے ہندوستانی فوج کو خراج تحسین ادا کیا اور کہا کہ کشمیر اور ہندوستان کا رشتہ سچائی پر قائم ہے۔ جسے کوئی نہیں توڑ سکتا۔ کشمیر آخری دم تک اپنے اصولوں پر جو گاندھی جی سے انہوں نے سیکھے ہیں، قائم رہیں گے۔ یہی اصول ہیں جن کے پیش نظر ہم ہند کے نزدیک ہو گئے ہیں۔ اپنی رنبیر سنگھ پورہ والی تقریر کا ذکر کرتے ہوئے شیخ عبداللہ نے کہا کہ مجھے افسوس ہے کہ کسی نے بھی میری اس تقریر کی تصدیق نہیں کی۔ لیکن مجھے زیادہ دکھ اس وقت ہوا۔ جبکہ میری طرف سے پوزیشن صاف کرنے کے باوجود بدستور اسی تقریر کی آڑ لیکر مجھ پر نکتہ چینی کر رہے ہیں۔ سلسلہ تقریر کو جاری رکھتے ہوئے مزید کہا کہ کچھ ہندوستانی اخبارات کی طرف سے مجھ پر نکتہ چینی کے سلسلہ میں سب سے زیادہ دلچسپ کہ ایک دن پہلے تو میں ہیرو تھا۔ لیکن ایک رات گذرنے کے بعد کیا یا مجھے مورد الزام ٹھہرا تمام زندگی کے کئے کرائے پر پانی پھیر دیا گیا۔ اس نے ہند کے کروڑوں انسانوں کو حیرت میں ڈال دیا ہے

شیخ صاحب نے کہا کہ اگر میرے دوست اور بہی خواہاں مجھے سمجھنے کی کوشش کرتے تو یہ نکتہ چینی ہونے ہی نہ پاتی۔ افسوس کہ میری گذشتہ بیس سال کی زندگی کو نظر انداز کر کے اس ایک ہی تقریر پر جو غلط رپورٹ کی گئی ہے نکتہ چینی شروع ہو گئی ہے۔ شیخ عبداللہ نے کہا کہ کشمیر کی اقلیت مجھے اور میرے ساتھیوں کو کافی عرصہ سے جانتے ہیں، اور انہیں علم ہے کہ ان کے مسلمان بھائیوں نے کس طرح مسلم لیگ کا (باقی صفحہ ۶ پر)

"Times of India"
D/11.8.52

U.N. INACTION OVER KASHMIR ISSUE

Soviet Criticism Of Anglo-U.S. Policy

LONDON, May 10.

MOSCOW Radio today accused the U.N. Security Council of inaction over the Kashmir problem and said Britain and America sought to convert the State into a base for an attack on the Soviet Union and China.

The commentator said the Kashmir problem was artificially fostered by the partition of India and had since been left to Dr. Frank Graham "the so-called U.N. Representative who is in reality a representative of America" to solve.

The Radio added: "The Kashmiri people have expressed their will to freedom and self-determination in the founding of the Kashmir and Jammu National Congress whose main objective is to secure peace and the development of their country.

"In the meantime, however, the inaction of the Security Council's Representatives and the continued occupation of parts of Kashmir by Indian and Pakistani troops aggravates the situation.

"The Anglo-American proposal that the fate of Kashmir be decided by plebiscite to be supervised by outside troops is an obvious excuse to infiltrate British and American troops into the country who will convert it into a base for attacks on the Soviet Union and China."—P.T.I.-Reuter.

CC-0. Nanaji Deshmukh Library, BJP, Jammu. Digitized by eGangotri

"Tribune" D/11-5-52

Anglo-U. S. Designs In Kashmir

MOSCOW RADIO ACCUSES U. N. OF INACTION

LONDON, May 10.—Moscow Radio to-day accused the United Nations Security Council of inaction over the Kashmir problem and said Britain and America sought to convert the state into a base for an attack on the Soviet Union and China.

The commentator said the Kashmir problem was artificially fostered by the partition of India and had since been left to Dr. Frank Graham, "so-called U. N. representative who is in reality a representative of America", to solve.

The radio added:

"The Kashmiri people have expressed their will to freedom and self-determination in the founding of the Kashmir and Jammu National Conference whose main objective is to secure peace and the development of their country.

"In the meantime, however, the inaction of the Security Council's representatives and the continued occupation of parts of Kashmir by Indian and Pakistani troops aggravates the situation.

"The Anglo-American proposal that the fate of Kashmir be decided by plebiscite to be supervised by outside troops is an obvious excuse to infiltrate British and American troops into the country who will convert it into a base for attacks on the Soviet Union and China."—P.T.I.-Reuter.

CC-0. Nanaji Deshmukh Library, BJP, Jammu. Digitized by eGangotri

"Milap" D/12-5-52

روس کی طرف سے کشمیر [illegible]

بھوٹان کی شمالی سرحد

پر تکشتہ چینی [illegible]

ریاست پر ہند اور پاکستانی فوجوں کا قبضہ جاری رہنے اور سکورٹی کونسل [illegible]

(کشمیر کا جھگڑا غیر منصف طاقتوں کا کھڑا کیا ہوا ہے۔ ماسکو ریڈیو کا معنی خیز براڈ کاسٹ)

اینگلو امریکی بلاک پر کشمیر کو روس و چین پر حملہ کرنے کیلئے فوجی اڈہ بنانے کے منصوبہ کا الزام

بدیشی فوجوں کی نگرانی میں لوک مت کرانے کی تجویز کی زبردست مذمت۔ نیشنل کانفرنس ریاست کی ترقی کیلئے کوشاں ہے

لندن ۱۱ مئی:۔ آج ماسکو ریڈیو نے الزام لگایا ہے کہ سکیورٹی کونسل کشمیر کے مسئلہ پر ہاتھ پر ہاتھ دھرے بیٹھی ہے امریکہ اور برطانیہ روس اور چین پر حملہ کرنے کے مقصد سے کشمیر کو اپنا فوجی اڈہ بنانے کے درپے ہیں۔ ماسکو ریڈیو نے مسرت ظاہر کی ہے کہ کشمیر کے لوگوں نے جموں و کشمیر نیشنل کانفرنس کی بنیاد رکھ کر آزادی اور ترقی کرنے کے لئے اپنی امنگ اور تہیہ کا اظہار کر دیا ہے۔ جموں و کشمیر نیشنل کانفرنس کا سب سے بڑا مقصد ریاست کیلئے آزادی اور ترقی حاصل کرنا ہے

ریڈیو نے کہا۔ کہ تبصرہ کو جاری رکھتے ہوئے

کشمیر ہندوستان کی تقسیم کرکے مصنوعی طور پر کھڑا کیا گیا ہے اور اینگلو امریکی بلاک نے اس وقت تک اس مسئلہ کو حل کرنے کے لئے اکادمی سبھا کے نام نہاد نمائندہ ڈاکٹر گراہم پر چھوڑا ہوا ہے جو دراصل امریکہ کا نمائندہ ہے اور ابھی تک سکیورٹی کونسل کے نمائندوں کی طرف سے کچھ نہ کچھ کئے جانے اور کشمیر کے حصوں پر ہند اور پاکستان کی فوجوں کے مسلسل قبضہ نے صورت حالات کو اور بھی خراب کر دیا ہے۔ بدیشی فوجوں کی نگرانی میں رائے شماری کرانے سے متعلق اینگلو امریکی تجویز کا مقصد صرف یہی ہے کہ امریکہ اور برطانیہ کی فوجوں کو کشمیر کا مستقل [illegible]

CC-0. Nanaji Deshmukh Library, BJP, Jammu. Digitized by eGangotri

"Hindustan Times" D/12-5-53

Development Plan For Kashmir

New Works To Be Taken Up

[From Our Correspondent]

SRINAGAR, May 11.—During the current financial year the Kashmir Government proposes to spend Rs 134.64 lakhs on various development projects which are already in progress. Out of this capital expenditure only Rs 6 lakhs are proposed to be spent on two new works in Srinagar: Rs 2 lakhs on Nawa Kadal bridge across Jhelum river and Rs 4 lakhs on a rising main from Pratap Bagh to Parade ground. A deficit of Rs 7.11 lakhs in budget is estimated.

The capital amount to be spent on works already in hand has been divided thus: Rs 44.64 lakhs will be spent on irrigation. It comprises of Sind Valley Irrigation Project (Rs 25 lakhs), Udhumpur canal (1.75 lakhs), Sumbal canal (.5 lakh), liabilities of East Kashmir Valley Project (.68 lakhs), Kishtwar canal (7 lakhs), Zainapore canal (2.5 lakhs), Koil canal (2.5 lakhs), remodelling of Martand and Umpora canals (1.7 lakhs), raising bunds from Sangham to Baniyari (1.3 lakhs), protection bunds in Srinagar city (.7 lakh), irrigation of Chunigund Bewar Kerewar (.25 lakh), lift irrigation (.27 lakh).

Allotment of Rs 5.28 lakhs made for Kashmir Water Works relates to the improvement of water supply, extension of pipe lines, construction of new reservoirs and for provision of five hydrants.

On the electric side an amount of Rs 25.08 lakhs will be spent on Sind Hydro-Electric Scheme. In addition, Rs 14.20 lakhs are proposed to be spent on project for bringing 1,500 k.w.s of Jogindernagar electricity from East Punjab to Jammu province. The terms which would regulate this transaction have been settled with the East Punjab Government and the agreement is expected to be finalized shortly.

An expenditure of Rs 10.04 lakhs is expected to be incurred this year on water works which are in progress in Jammu. It will include the cost of sinking of two tube wells, purchase of boring machinery, installation of one rising main and purchase of I. H .L. pumps.

Forest works to be executed are estimated to cost Rs 4.0 lakhs. It will include the cost of machinery for which order has been placed with Stenberg Corporation of Sweden. Rs 4.80 lakhs will be spent on Joinery Mills to meet the cost of incidental charges and for land and buildings for machinery.

Rs 22.84 lakhs have been assigned for the construction of roads and buildings. Important of these works are construction of Government College, Sopore and Rice Milling Shed for Food Control Department in Kashmir and improving Udhampur-Ramnagar road, Katrah-Reasi road and Batole-Bhadarwah road and construction of [illegible]

Sheikh Abdullah Urges Co-operative Effort

SRINAGAR, May 11.—Sheikh Abdullah commended to the people of Anantnag, 34 miles from here, co-operative effort in rebuilding more than 300 houses destroyed in a recent fire there and rehabilitating nearly 600 persons rendered homeless.

Sheikh Abdullah, who was addressing a mass meeting here today, said the task of reconstruction was great. People should not look to the Government aid alone, but should co-operate in solving their difficulties.—P.T.I.

CC-0. Nanaji Deshmukh Library, BJP, Jammu. Digitized by eGangotri

"Tej" D/12-5-52

میں چیتے ہیں تو مجھے تعجب ہوتا ہے۔ ایسا معلوم ہ
ہے کہ انگریز تو چلا گیا۔ بنگلہ لاوارث نہیں رہ
سردار سورن سنگھ — کیا اس کا پہرہ جا
یا نا چاہئے (قہقہہ)
سپیکر نے چودھری سری چند سے کہا – کہ وہ

برطانیہ اور امریکہ رُوس اور چین پر حملہ

کشمیر کا مسئلہ مصنوعی مسئلہ ہے۔ ماسکو ریڈیو کی سیکورٹی کونسل پر کڑی نکتہ چینی!

(ڈاکٹر گراہم امریکہ کا نمائندہ ہے)

غیر ملکی فوجوں کی نگرانی میں رائے شماری کی مخالفت

نیشنل کانفرنس کشمیر کی ترقی اور امن کے لئے کوشاں ہے!

لندن۔ ۱۰ مئی۔ ماسکو ریڈیو نے آج اتحادی سبھا کی سیکورٹی کونسل پر الزام لگایا کہ وہ کشمیر کے سوال پر بے عملی کا ثبوت دے رہی ہے۔ اور کہا کہ برطانیہ اور امریکہ کشمیر کو روس اور چین پر حملے کے لئے اڈہ بنانے کی کوشش کر رہے ہیں۔ ریڈیو کے مبصر نے کہا کہ کشمیر کا مسئلہ ایک مصنوعی مسئلہ ہے۔ جو ہندوستان کو تقسیم کر کے پیدا کر دیا گیا ہے۔ اس کے بعد اس مسئلے کو اتحادی سبھا کے نام نہاد نمائندے ڈاکٹر گراہم کے سپرد کر دیا گیا ہے۔ جو در اصل امریکہ کا نمائندہ ہے۔ کشمیری عوام نے کشمیر نیشنل کانفرنس قائم کر کے اس بات کا ثبوت دے دیا ہے کہ وہ آزاد اور خود مختار رہنا چاہتے ہیں نیشنل کانفرنس کا واحد مقصد کشمیر کی ترقی اور امن ہے۔

درمیانی وقفے میں سیکورٹی کونسل کے نمائندے کی بے عملی اور کشمیر کے حصوں پر ہند اور پاکستان کی فوجوں کا قبضہ مسئلے کو نازک بنا رہا ہے۔ امریکہ اور برطانیہ کی یہ تجویز کہ کشمیر میں غیر ملکی فوجوں کی نگرانی میں ریفرنڈم کرایا جائے ایک بہانہ ہے۔ جس سے امریکی اور برطانوی فوجیں کشمیر میں داخل ہو کر اسے روس اور چین پر حملہ کیلئے استعمال کرنا چاہتی ہیں۔

مہاراجہ اور شیخ عبد اللہ نے ہند کیساتھ الحاق کی مشترکہ درخواست کی تھی

جموں و کشمیر گورنمنٹ ایڈمنسٹریشن رپورٹ کا اقتباس

جموں ۱۰ مئی۔ جب پاکستان کے قبائلیوں نے سال ۱۹۴۷ء کے اکتوبر میں ریاست پر حملہ کیا تو مہاراجہ کی حکومت کی مشینری ٹوٹ گئی اور جو خلا پیدا ہوا۔ اس کو شیخ محمد عبد اللہ اور آل جموں و کشمیر نیشنل کانفرنس نے پُر کیا جس نے عوام میں حملہ کا منہ توڑ جواب دینے کے لئے اکساہٹ پیدا کیا۔ نازک صورت حال اور مہیب خطرے کا مقابلہ کرنے کے لئے ریاست نے ہندوستان کے ساتھ الحاق کی درخواست کی۔

یہ درخواست مہاراجہ اور شیخ محمد عبد اللہ کی جانب سے مشترکہ تھی۔ قانون کی رو سے مہاراجہ نے اور جموں و کشمیر کے لوگوں کے نام سے شیخ عبد اللہ نے یہ درخواست کی تاکہ اس طرح ہند نے قانونی اور آئینی طور پر پاکستانی حملے کو روکنے کے لئے فوجی امداد بھیجی۔"

یہ الفاظ جموں و کشمیر کی گورنمنٹ ایڈمنسٹریشن رپورٹ برائے سال ۲۰۰۶ بکرمی میں درج ہیں جو حال ہی میں شائع کی گئی ہے۔ رپورٹ میں یہ درج ہے کہ "شیخ عبد اللہ نے جو نیشنل کانفرنس کے سب سے بڑے مسلمہ لیڈر ہیں غالباً عظیم ترین ایثار کا ثبوت دیا جب انہوں نے ریاست جموں و کشمیر کی وزارت عظمٰی کا عہدہ سنبھالنا قبول کیا۔" رپورٹ میں یہ بھی درج ہے کہ "نیشنل کانفرنس دو قوموں کے نظریئے اور دینی طرز حکومت کے قیام کی مخالف ہے یہ غیر دینی جمہوریت کی بنا پر کشمیر کے لوگوں کیلئے کشمیر کے لوگوں کی طرف سے کشمیر کے لوگوں کی حکومت کی خواہاں ہے۔ یہ اس بات کی حامی ہے کہ صرف کشمیر کے لوگ ہی اپنے مستقبل کا فیصلہ کرنے کے مجاز ہیں۔ عوام کو افلاس اور جہالت کے گڑھے سے نکالنے میں یہ پیش پیش ہے اور مترقی لوگوں کے جذبۂ آزادی کے ابھارنے میں جو اپنے ملک جموں و کشمیر کو ایشیا کی زیبائی پر ایک چمکتا ہوا ہیرا بنانے کے لئے مصمم ارادہ کئے ہوئے ہیں۔"

CC-0. Nanaji Deshmukh Library, BJP, Jammu. Digitized by eGangotri

Hindustan Standard 12-5-52

Spillway Channel To Prevent Floods

ABDULLAH PERFORMS OPENING CEREMONY

SRINAGAR, MAY 11.—One of the Kashmir Government's major anti-flood measures was inaugurated yesterday when Sheikh Abdullah declared open the spillway channel linking Dal Lake and the Anchar Lake in the vicinity of Sowra village, four miles from here. Sowra is the home town of Sheikh Abdullah. The one and a half mile channel bulit with the help of the Army costs over Rs. 1 lakh.

Besides diverting flood water from the Jhelum into the outlying areas of the valley, the channel is useable from inland water transport which is extensively developed in Kashmir.

Speaking on the occasion, the Kashmir Prime Minister said prevention of floods had been one of the major problems that the Government had to face since assumption of power four years ago. The Government, he said, was taking all steps to eliminate chances of Jhelum floods devastating rich lands and uprooting people.

Referring to the future of the Kashmiris, Sheikh Abdullah said it was regrettable that the Kishmir issue before the world organisation should still remain unsolved. He was confident that a solution honourable to the Kashmiris would soon be reached.—P.T.I.

Dr. S. K. Sinha's Surprise
...Secretariat

CC-0. Nanaji Deshmukh Library, BJP, Jammu. Digitized by eGangotri

Times of India 8.5.52

Kashmir Newsletter

First Session Of State Assembly

REGENT'S ADDRESS "PAT ON BACK" FOR ABDULLAH GOVT.

From Our Own Correspondent

SRINAGAR.

JAMMU and Kashmir State's first Legislative Assembly, elected on adult franchise, held its first session on Mo[n]day. The Constituent Assembly, which was elected la[st] September, converted itself into a legislative body.

It looked a little incongruous, in the context of the controversy raging over Sheikh Abdullah's recent utterances, that the Regent of the State, Yuvraj Karan Singh, inaugurated the Assembly. As he drove from the Palace to the Assembly Hall on the left bank of the Jhelum near the First Bridge, the route was lined by people. On arrival he was received by the Speaker, the Hon'ble Mr. G. M. Sadiq, and the Secretary, Mr. Hiranand Raina, and led into the Hall in procession. Only 70 members out of 75 of the Assembly were present. One woman member, Mrs. Rajendra Singh, and the Head Lama of Ladakh, Kaushak Bakula, were conspicuously missed. Another familiar figure who was missed was the National Conference's General Secretary, Maulana Mohammed Sayeed, who has been elected to the House of the People. The galleries were full.

"PAT ON THE BACK"

The Yuvraj's Address was a pat on the back of the Abdullah Government. It listed their achievements and progress in various fields of administration. Praising the agrarian reforms introduced by the Abdullah Administration the Yuvraj said that these would have a far-reaching effect on the "entire economic fabric of our society." The agrarian reforms have emancipated a large section of the rural population. The abolition of intermediary interests in land has resulted in the transfer of about 50 lakh kanals (625,000 acres) of land to the ownership of about 1-1/4 lakh tillers of the soil.

When the Yuvraj declared that the Constituent Assembly, by its recent decision decreeing non-payment of compensation to the expropriated landlords, had saved the cultivator from an unwarranted drain on his meagre resources, there was prolonged applause.

Regarding the Kashmir Government's attitude to secularism, he said, "It is a matter of sincere gratification to me that in pursuit of its ideal of social and economic justice, the Government are faithfully translating the urge of the people to build up a State in which the common man, irrespective of caste and creed, has [opportunity for] self development. The secular ideal, I am glad to observe, has taken firm roots in our land, and Kashmir stands as a living symbol of communal harmony and concord." Speaking of the Indian Army, he said that with their "magnificent help and sacrifices," law and order had been restored.

Finally, he left no dou[bt] ...

CC-0. Nanaji Deshmukh Library, BJP, Jammu. Digitized by eGangotri

Hindusthan Standard
12-5-52

Six

TRIBUTE TO REVOLUTIONARIES AND MARTYRS FOR INDIA'S FREEDOM

Savarkar Urges Need For Renewal Of Old Spirit Of Service

...MAY 10. — Homage to the Indian ... who laid down their lives ...dom since the first war of ... 95 years ago, was paid at ...ening.

...h was attended by over 5,000 ...d that the occasion called for ...ian people, of the old spirit of ...erised our revolutionaries

Sri Ashutosh Lahiri, who presid...d, said that today when they look...d at five years' history of their in...ependence they felt that though ...e foreigners had left, real free...om had not yet been achieved. If ...e five years of independence had ...mensely aggravated the suffer...gs of the people it was because, ...ri Lahiri said, of the original sin ... the vivisection of the country.

From Our Calcutta Office

MAY 10.—Saturday, the 10th of May on which 95 years ago the Sepoy Mutiny broke out was observed as the Independence Day by Hindu Mahasabha in West Bengal.

On the occasion the Mahasabha flag was hoisted ceremoniously at ...party's premises in Bowbazar

Attempt To Smuggle Gold Foiled

KARWAR, MAY 11.—An attempt to ...uggle gold from Karwar was foiled ... Thursday, when seven gold bars, ...eighing about 70 tolas and worth over ... 6,700, were recovered from two ...rls aged about 15 and 12 by the Kar...r police.

The girls who reached Karwar by ...untry boat from a river port were ...ken into custody by the police on ...nding in Karwar on suspicion and ...er a search the contraband stuff was ...und with them. There were eight ...rs in all, it is stated, but one was ...und to be spurious, with gilt-coating ...er it.—P.T.I.

Commission To Central Africa Urged

ST. ANDREWS (Scotland), MAY 11. Scottish Liberals yesterday urged the ...ritish Government to send an in...ependent Commission to ascertain the ...levant facts concerning the propo...ls for a Central African Federation.

The motion, passed at their annual ...arty conference here, was supported ...y Sir Gordon Lethem, who was for ...hree years Lieutenant-Governor of ...he Northern Provinces of Nigeria.

Sir Gordon said there was a good ...ase for federation on general and ...ven on political grounds, but it must ...ot be imposed against the great bulk ...of African opinion. He agreed that the question should be further consi...ered so that Africans might be al...owed to see what were the arguments in favour of federation.—P.T.I.-R.

Bhavnagar Prince Committ d To Sessions

GONDAL, MAY 11.—Prince Nirmal Kumar, brother of the Maharaja of Bhavnagar, was on Saturday com...itted to sessions on a charge of ...ommitting dacoity in Rib, a village ...n Madhya Saurashtra, in January ...ast.

The Prince was arrested in Bhav...agar three months ago and was pro...uced before the First Class Magis...rate of Gondal, who tried and com...itted him to sessions.—P.T.I.

...STANDARD

THOUGHT... for LOWB...

WITH LIABILITY & RESPONSIBILITY FOR VIEWS STRICTLY LIMITED.

by Homa

In the Ceylon Indians' struggle Pandit Nehru's policy is one of non-intervention.

Mr. Dudley Senanayake too believes in non-intervention for he says he can't interfere in the franchise demand. Between the two policies, Indian struggle will go on.

*

Sheikh Abdullah in his latest speech declares that communalism has been routed in India.

Earlier, of course, he wasn't quite sure of the battle.

The Sheikh Sahib has appealed to the Press to report what he says and not what others want to say.

In the last analysis it is always the reporter that gets the kick. It is the privilege of politicians to blame reporters for any thoughtless utterance.

*

In the Madras Assembly when a Communist member challenged Rajaji that he doesn't see things correctly as he wears dark glasses, C. R. had a glassless look at him. Probably what appeared shaded looked bright. The effect was a declaration by the Chief Minister that he was enemy No. 1 of Communists.

Marshal Stalin has a rival now!

*

Referring to the Kashmir question which had become a world problem, Sheikh Abdullah said: "The fate of the State is hanging in the balance for the last four years."

And if it still continues to hang, we may call it the hanging garden of India.

*

The Central Government have agreed to subsidise substantially Bombay's food requirements.

Bombay's drinking requirements having become a private affair, Morarjibhai doesn't worry about it.

*

...lcutta's new Deputy Mayor, Naresh Nath Mookerjee, ...unch a fifteen-day cam... ...lean up the city. ...him success in his ...ort if you know what it means to clean the Augean stables.

And wrote a budding poet once:

The city of Calcutta is indeed filthy
Though there're ever so many wealthy.

*

Again Calcutta is facing a shark menace. In about a week, three of these have been hooked and the belief is that more are under water.

The land sharks, however, are having a quiet time since there isn't any net to trap them.

*

After leaving White House, President Truman proposes to take a long trip in the course of which he expects to meet Marshal Stalin.

The news may be headlined: *From White House to Red Fort.*

*

It is rumoured that Prime Minister Nehru's new Cabinet will be increased to 14 (Deputy Ministers and Ministers of State excluded).

The more the merrier!

*

Mr. C. V. Narasimhan, chairman, C.T.O., tells a story abou... tractor work in jungles: "Onc... a tiger appeared in front of ... tractor in the Naini Tal tera... area where a jungle was bein... cleared by this organisation an... the work was held up fo... three days," he said. When th... C. T. O. asked the Uttar Pradesh Government to get rid of the beast it received the reply: "We have requested the tiger not to interfere with your operations."

*

A lady c... milkman of ... he sold her.

"Well, mu... man, "the cows... grass to feed this time ... year. Why, the cows are just as sorry about it as I am. I often see 'em crying—regular crying, mum—because they feel as though their milk don't do 'em credit. Don't you believe it, mum."

"Oh, yes, I believe it," responded his customer: "But I wish in future you'd see that they don't drop their tears into our can."

CC-0. Nanaji Deshmukh Library, BJP, Jammu. Digitized by eGangotri

"Tej" Delhi 23.5.52

شیخ عبداللہ اور اورنگ زیب

عنوان پڑھ کر آپ حیران نہ ہوں۔ ہم اورنگ زیب کو شیخ عبداللہ کے مساوی درجہ دینے کے حامی نہیں۔ ہمارے نزدیک دونوں کی پوزیشن میں زمین آسمان کا فرق ہے۔ ایک اپنے خاندان کا قاتل تھا اور دوسرا غیروں کے خلاف آزادی کی جنگ لڑنے والا۔ شیخ عبداللہ سے کسی طریق کار سے ان کے دوستوں کو بھی اختلاف ہو سکتا ہے۔ لیکن ان کے بدترین مخالف بھی انہیں اورنگ زیب کی سطح پر لانے کے لئے تیار نہیں۔ یہ درجہ شیخ صاحب کو "الجمعیۃ" کے ایک مضمون نگار نے دیا ہے۔ جس نے اورنگ زیب کو ایک خدا ترس پرہیزگار انصاف پسند اور مذہب پرست ثابت کرنے کے لئے اسے شیخ صاحب کے مساوی قرار دیا ہے۔ ہم اس کے جواب میں یہی کہہ سکتے ہیں کہ کہاں راجہ بھوج اور کہاں گنگوا تیلی۔ کہاں شیخ عبداللہ اور کہاں اورنگ زیب! شیخ صاحب "الجمعیۃ" کا یہ مضمون پڑھیں گے تو یقیناً پکار اٹھیں گے کہ خدا مجھے ایسے دوستوں سے بچائے۔

اورنگ زیب کو قاتل قرار دینے والوں کو "الجمعیۃ" کے مراسلہ نگار نے "فرقہ پرست اور متعصب" قرار دے کر جی کھول کر گالیاں دی ہیں۔ یہ گالیاں "الجمعیۃ" کے مراسلہ نگار کو مبارک ہوں کیونکہ ہم سمجھتے ہیں کہ چاند پر تھوکا ہوا اپنے ہی منہ پر گرتا ہے۔ ہم صرف ایک سوال پوچھتے ہیں اور وہ یہ کہ کیا اسلام کی رو سے اپنے باپ اور بہن کو نظر بند کر دینا اور اپنے بھائیوں کو موت کے گھاٹ اتار دینا جائز ہے؟ کوئی مراسلہ نگار اس حقیقت کو جھٹلا نہیں سکتا کہ اورنگ زیب نے محض تخت حاصل کرنے کے لئے اپنے باپ کو نظر بند کیا۔ اپنی بہن کو بھی معاف نہ کیا اور اپنے بھائیوں کو قتل کرا دیا۔ ایسا شخص لاکھ مرتبہ تسبیح کے دانے پھیرتا رہے۔ خدا اور دنیا کی نگاہوں میں قاتل ہی رہے گا۔ اسے مذہب پرست اور خدا ترس قرار دینا اپنے ضمیر کو دھوکا دینا اور مذہب اور خدا کی توہین کرنا ہے۔ اگر اورنگ زیب دہلی کی سلطنت کا صحیح حقدار ہوتا اور اس کے راستے میں اس کے رشتہ دار رکاوٹ ڈالتے تو ان کے خلاف اس کا اعلان جنگ سیاسی لحاظ سے جائز ہوتا۔ لیکن جہاں تک ہمیں علم ہے اسلام بھی اس بات کی اجازت نہیں دیتا کہ باپ دم توڑ رہا ہو تو بیٹا بغاوت کا اعلان کر دے اور اپنے بڑے بھائی کا حق چھیننے کے لئے سازشوں پر کمربستہ ہو جائے۔ اسلام کی رو سے بھی اورنگ زیب دہلی کے تخت کا حقدار نہیں تھا۔ اس نے محض تخت حاصل کرنے کے لئے باپ کی روح کو عذاب پہنچایا اور اپنے بھائیوں کو موت کے گھاٹ اتار دیا۔

"الجمعیۃ" اور اس کے مراسلہ نگار ایسے شخص کو سچا مسلمان۔ مذہبی [illegible] ثابت کرنے کے لئے کیوں ایڑی چوٹی کا زور لگا رہے ہیں [illegible] اخلاق اور دنیا اورنگ زیب کے خلاف قاتل کا فتویٰ دے چکے [illegible] کرنے کی کوشش کرنا اور اورنگ زیب کو شیخ عبداللہ کے ہم پلہ [illegible] اخلاق کا مذاق اڑانا اور شیخ صاحب کی بے عزتی کرنا [illegible] "الجمعیۃ" کو دور جانے کی ضرورت نہیں۔ وہ شیخ صاحب [illegible] کرے کہ کیا وہ اورنگ زیب کی صف میں بیٹھنے کے لئے تیار [illegible]

ایڈیٹر کی ڈاک

کشمیر کا مسئلہ

کشمیر کے لیڈروں کی تازہ تقریروں [illegible] سے یہ بات تو صاف ظاہر ہو گئی ہے [illegible] یہ الزام بالکل غلط ہے کہ وہ کشمیر کو ہندوستان سے الگ کرنا چاہتے ہیں۔ ان کی خواہش تو یہ معلوم ہوتی ہے کہ ہندوستان میں رہتے ہوئے بھی اپنے طریقہ اور خواہش کے مطابق [illegible] مسئلے حل کریں۔ [illegible] کے طور پر انہوں نے [illegible] بغیر جاگیرداری ختم کر دی۔ [illegible] ہندوستان کے کسی حصے میں ابھی تک جاگیرداری اور زمینداری ختم نہیں ہو سکی۔ کشمیر نے بہت حد تک پیداوار کا مسئلہ حل کر لیا ہے۔ [illegible] ہندوستان [illegible] یہ حالت نہیں۔ اگر کشمیر [illegible] لیڈروں کو [illegible] مسئلے حل کرنے [illegible] آزادی حاصل [illegible] تو یقیناً وہ سارے ہندوستان کی [illegible] گے اور جو کام ہمارے لیڈر نہیں کر سکے وہ کشمیر لیڈر مکمل کریں گے۔ [illegible]

. . . .

کشمیر کے لیڈروں کے نظریہ سے مجھے اختلاف ہے۔ ان کی سکیم مان لینے کا مطلب تو یہ ہے کہ کشمیر کی حفاظت کی ذمہ داری ہم پر ہو گی۔ ان کی اصلاحات کے لئے مالی امداد مرکز دے گا۔ ان کے ذرائع و وسائل کا انتظام بھی مرکز کرے گا۔ مگر کشمیر میں ہمیں کوئی اختیار حاصل نہیں ہو گا۔ کشمیر کے نمائندے ہماری پارلیمنٹ میں ہر ایک بات پر بحث میں حصہ لے سکیں گے۔ اور رائے دے سکیں گے۔ مگر ہماری پارلیمنٹ کو کشمیر پر کوئی اختیار نہیں ہو گا۔ کشمیر کے لوگ ہندوستان میں جائداد خرید سکیں گے۔ مگر ہندوستان کا کوئی شہری کشمیر میں جائداد خرید نہیں سکے گا۔

مجھے تو یہ پوزیشن نہایت مضحکہ خیز معلوم ہوتی ہے۔ کشمیر کے لیڈروں کو ان اعتراضات پر جوش میں آنے کی بجائے سنجیدگی سے سوچنا چاہیئے۔ اگر انہیں ہندوستان کے دستور کی کسی دفعہ پر اعتراض ہے تو انہیں اپنے نمائندوں کے ذریعہ اس میں ترمیم کرانے کی کوشش کرنی چاہیئے۔ تاکہ نہ صرف کشمیر بلکہ سارے ملک کو فائدہ ہو۔

دکیان چند جین کالا نوالی منڈی ضلع حصار

(انقلاب)

Statesman
13.5.52

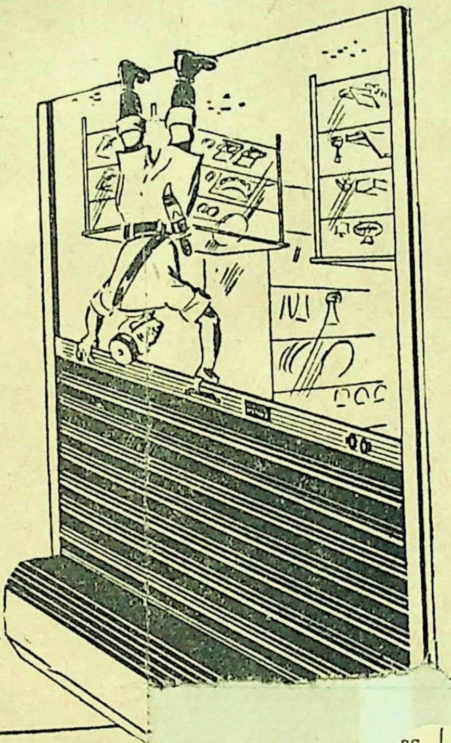

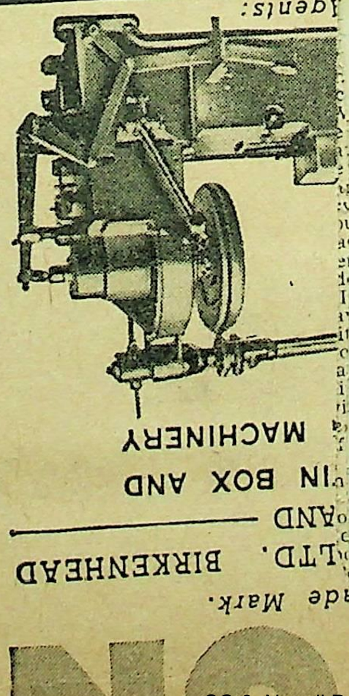

Tribune 13.5.52

REVENUE OFFICERS OFTEN CAUSE UNNECESSARY LITIGATION

(*From Our Own Correspondent*)

JAMMU, May 9.—Mr. M. A. Beg, Revenue Minister, Jammu and Kashmir, while accepting a revision application from one Makhan against the order of Naib Tehsildar Ramnagar, has observed: "I want to impress on all revenue officers that they should give up the habit of registering mutations in a routine manner, regardless of substantive laws in force bearing on issues before the mutating officers. Here is a clear statute which restricts alienation and the Revenue Officer's foremost duty was to take notice of these provisions. In ignoring these provisions, he not only is responsible for good deal of waste of time of the litigants but also unnecessary expense and other complications. The view generally taken that Revenue Officers should look to mere possession under Rule 46 of Standing order 23 and register mutations on the basis of possession, is preposterous. In all cases where law is to the contrary, mere possession can give no title. Further, if statute law denies totally the right of a person, Revenue Officers will be seriously wrong in attesting the mutation in his favour. One of the concerns of the Revenue Officers should be to avoid unnecessary litigation, but they are often the cause of unnecessary litigation and the chief reason for that is disregard for mandatory provisions of law. I earnestly hope that all officers who deal with the rights and titles to property of people will take due notice of these observations."

CC-0. Nanaji Deshmukh Library, BJP, Jammu. Digitized by eGangotri

13.5.52

Milap Delhi

مہاراجہ اور شیخ عبداللہ نے ہند کے ساتھ الحاق کی مشترکہ درخواست کی تھی

جموں و کشمیر گورنمنٹ ایڈمنسٹریشن رپورٹ کا ایک ورق

جموں ۱۰ مئی۔ "جب پاکستان کے قبائلیوں نے اکتوبر ۴۷ء میں ریاست پر حملہ کیا۔ تو مہاراجہ کی حکومت کی مشینری ٹوٹ گئی۔ اور جو خلا پیدا ہوا۔ اس کو شیخ محمد عبداللہ اور آل جموں و کشمیر نیشنل کانفرنس نے پر کیا جس نے عوام میں حملہ کا منہ توڑ جواب دینے کیلئے احساس پیدا کیا۔ نازک صورت حال اور خطرہ کا مقابلہ کرنے کیلئے ریاست نے ہندوستان کے ساتھ الحاق کی درخواست کی۔ یہ درخواست مہاراجہ اور شیخ عبداللہ کی جانب سے مشترکہ تھی۔ قانون کی رو سے مہاراجہ نے اور جموں کشمیر کے لوگوں کے نام سے شیخ محمد عبداللہ نے یہ درخواست کی اس طرح ہند نے قانونی اور اخلاقی طور پر پاکستانی حملہ کو روکنے کے لئے فوجی امداد بھیجی"۔ یہ الفاظ جموں و کشمیر کی ایڈمنسٹریشن رپورٹ برائے سال بکرمی ۲۰۰۶ میں درج ہیں۔ جو حال ہی میں شائع کی گئی ہے۔

رپورٹ میں درج ہے کہ شیخ محمد عبداللہ نے جو نیشنل کانفرنس کے رہنما ہیں۔ نے عظیم ترین ایثار کا ثبوت دیا۔ جب انہوں نے ریاست جموں و کشمیر کے عنان حکومت کو سنبھالنا قبول کیا۔ رپورٹ میں یہ بھی درج ہے کہ نیشنل کانفرنس دو قوموں کے نظریے اور دینی طرز حکومت کے قیام کی مخالف ہے۔ یہ غیر دینی جمہوریت کی بنا پر کشمیر کے لوگوں کیلئے کشمیر کے لوگوں کی طرف سے کشمیر کے لوگوں کی حکومت کی خواہاں ہے۔ یہ اس بات کی حامی ہے کہ صرف کشمیر کے لوگ ہی اپنے مستقبل کا فیصلہ کرنے کے مجاز ہیں عوام کو افلاس اور جہالت کے گڑھے سے نکالنے میں یہ پیش پیش ہے۔ اور مشرق کے لوگوں کے عہد بہ آزادی کے اُبھارنے میں حصہ دار۔ جو اپنے ملک کشمیر کو ایشیا کی برفیلی چھاتی پر ایک چمکتا ہوا ستارہ بنانے پر مصمم ارادہ کئے ہوئے ہیں۔ (نامہ نگار)

رنبیر سنگھ پورہ کے ہریجن چونگی اور ٹیکس نہیں دیں گے

ہریجنوں کو بجلی کی مراعات سے محروم رکھا گیا (ملاپ کے نامہ نگار سے)

ضلع جموں کے قصبہ رنبیر سنگھ پورہ میں پسماندہ جاتی کے ساتھ نا انصافی کی حد ہو چکی ہے حال ہی میں گورنمنٹ کی طرف سے قصبہ میں بجلی لگانے کا بندوبست کیا گیا ہے مگر بدقسمتی سے ہریجن بستی جو کہ قصبہ کا ایک حصہ ہے کو بالکل محروم رکھا گیا ہے اس محلہ میں کل آبادی کا بڑا حصہ ہریجن ہیں جو کہ ٹون ایریا کی شرط کو پورا کر رہے ہیں۔ مگر اندھیر یہ کہ اس بستی کو بجلی کی بہت ضرورت محسوس کرتے ہوئے ان کو ٹون ایریا کے حق سے بالکل رکھ دیا گیا ہے یہی نہیں بلکہ قصبہ میں آیا ہے ایسی قسم کا سلوک روا رکھا جا رہا ہے مثال کے طور پر اس بستی میں آج تک کوئی پختہ گلی تک نہیں بنائی گئی جبکہ باقی تمام محلوں کی گلیاں ایک بار نہیں بلکہ کئی بار تعمیر کی جا چکی ہیں یہاں تک محکمہ حفظان صحت کا تعلق ہے۔ وہ بھی اس بستی کے ساتھ کچھ کم نہیں کرتے۔ [illegible] کافی تعداد میں پایا جاتا ہے۔ کے کاٹنے سے لوگ [illegible] بیماری کا شکار بنے رہتے ہیں۔ اس بستی میں [illegible] کو مارنے کیلئے ڈی ڈی ٹی تیل وغیرہ چھڑکنے کا انتظام کیا جاتا ہے۔ اور نہ ہی گلیاں صاف کرنے کا کوئی انتظام ہے۔ مگر حیرانی کی بات یہ ہے۔ کہ ٹون ایریا کی ہر شرط کے تحت ان سے ٹیکس چونگی اور دیگر کرایہ جات وصول کئے جاتے ہیں مگر ٹون ایریا کا حق نہیں دیا جاتا۔ اس بے انصافی کے پیش نظر میں بحیثیت ممبر ٹون ایریا کمیٹی رنبیر سنگھ پورہ میں اعلان کرتا ہوں کہ اگر کچھ دنوں کے اندر اندر ہمیں انصاف کا کوئی ثبوت نہ ملا۔ تو مندرجہ ذیل باتوں پر عمل شروع کیا جائے گا۔ (۱) یہ تمام ہریجن بستی (محلہ) اپنے آپ کو ٹون ایریا کی حدود میں خیال نہیں کرے گی۔ (۲) چونگی اور دیگر ٹون ایریا ٹیکس ادا کرنے سے صاف انکار کر دیا جائے گا (۳) اس بستی و محلہ کا ملبہ وغیرہ کسی کو اٹھانے نہیں دیا جائے گا (۴) ان وجوہات کی بنا پر میں ہریجن ٹون ایریا کمیٹی سے اپنا استعفیٰ دے دوں گا۔ (بھگت رام چند ممبر ٹون ایریا کمیٹی رنبیر سنگھ پورہ)

CC-0. Nanaji Deshmukh Library, BJP, Jammu. Digitized by eGangotri

Milap 14.5.52

...ئی ۱۹۵۲ء

...حیدرآباد

غریب کی جورو

کشمیر کو دنیا والوں نے شاید غریب کی جورو سمجھ لیا ہے۔ ماسکو ریڈیو نے اپنے ایک اعلان میں کہا کہ "اینگلو امریکی بلاک کشمیر کے مسئلے کو جان بوجھ کر لمبا کر رہا ہے۔ اتحادی سبھا کے پرتی ندھی ڈاکٹر گراہم دراصل امریکہ کے پرتی ندھی ہیں اور ان کی کوشش یہ ہے کہ کشمیر میں اتحادی سبھا کی فوجیں لا کر اسے اینگلو امریکی بلاک کے لئے روس چین اور تبت پر حملہ کرنے کے لئے ایک اڈہ بنا دیا جائے"۔ اور جاننے والے جانتے ہیں کہ یہ بات سو فیصدی درست ہے۔ کشمیر کا مسئلہ اتنا کٹھن نہیں تھا۔ سیدھی سی بات تھی۔ سیدھے سے طریقے سے اس کا حل ہو سکتا تھا۔ اتحادی سبھا نے جان بوجھ کر اسے پیچیدہ بنایا۔ اور اب عملی طور پر ناقابل حل بنا دیا ہے۔ بھارت اس بات سے نراش ہے۔ پاکستان بھی نراش ہے۔ لیکن پاکستان کا حل کیا ہے؟ یہ کہ "کشمیر کو پاکستان کے حوالے کر دیا جائے۔ کشمیر جب تک پاکستان میں شامل نہ ہو تب تک پاکستان کی زندگی خطرہ میں ہے"۔ یہ بات پہلے مسٹر لیاقت علی کہا کرتے تھے اب مسٹر مشتاق احمد گورمانی فرما رہے ہیں اور روس جو حل تجویز کرتا ہے وہ کیا ہے؟ یہ کہ کشمیر سے بھارت اور پاکستان دونوں کی فوجیں ہٹا لی جائیں۔ نیشنل کانفرنس کشمیر کے متعلق جو فیصلہ کرنا چاہتی ہے وہ اسے کرنے دیا جائے اور کشمیر کو کلیتاً "آزاد" کر دیا جائے۔ جن لوگوں نے تبت کی آزادی کو روند ڈالا۔ جو انفرادی آزادی کا مطلب تک نہیں سمجھتے۔ وہ اگر کشمیر کو بھارت اور پاکستان دونوں سے آزاد دیکھنا چاہتے ہیں تو صرف اس لئے کہ جب بھارت کی فوجیں وہاں سے چلی جائیں تو وہ جھپٹ کر کشمیر کو اسی طرح ہڑپ کر لیں جس طرح انہوں نے تبت کو "آزاد" کیا۔ کشمیر میں کمیونسٹوں کی کمی نہیں۔ یقینی طور پر وہ اس بات کا سواگت کریں گے۔ اور تب شیخ عبداللہ اور یوراج کرن سنگھ کا وہی حال ہوگا جو تبت کے دلائی لامہ اور پنچن لامہ کا ہوا۔ امریکہ، برطانیہ، پاکستان اور اب روس سبھی کشمیر پر اس طرح نگاہیں لگائے بیٹھے ہیں جیسے وہ غریب کی جورو ہو لیکن اس حالت کو پیدا کرنے کی ذمہ داری کس پر ہے۔ یقیناً بھارت سرکار پر اور اس کے کمزور طرز عمل پر ہے۔

ادشاہ قان

کشمیر کا سوال

خواجہ غلام محمد

چند دن ہوئے مندرجہ بالا عنوان سے منشی احمد دین کا ایک مضمون شائع ہوا تھا۔ خواجہ غلام محمد نے جو برسوں احرار سے وابستہ رہے ہیں، منشی صاحب کے جواب میں مندرجہ ذیل مضمون لکھا ہے۔ چونکہ ہم جمہوریت اور آزادی تحریر کے حامی ہیں۔ اس لئے ہم نے منشی صاحب کا مضمون شائع کیا اور اب خواجہ صاحب کا مضمون شائع کر رہے ہیں۔ لیکن اس کا یہ مطلب نہیں کہ ہمیں ایک یا دوسرے مضمون سے اتفاق ہے۔ ——— (ایڈیٹر)

چند ہفتوں سے شیخ صاحب کی بعض مفروضہ تقریروں پر اخباروں میں لے دے ہو رہی ہے۔ اس سے ہمارے بہت سے قومی کارکن بھی متاثر ہو رہے ہیں۔ یہ شور دشمنا قابل توجہ تھا اس لئے کہ اس کی دقعت بجز اس کے اور کچھ نہ تھی کہ ہندوستان کا فسطائیت اور سرمایہ دار طبقہ کشمیری زمینوں کا معاوضہ نہ دیئے جانے پر اپنی برہمی کا مظاہرہ کر رہا تھا۔ دوم شیخ صاحب نے اپنی پہلی دو تقریروں کی کافی تردید بھی کر دی ہے اور معتبر ذریعہ سے معلوم ہوا ہے کہ اخبارات کے اس رپورٹر کے خلاف مناسب کارروائی بھی ہو رہی ہے جو ان تقریروں کے غلط طور پر نشر و اشاعت کا ذمہ دار ہے۔ لیکن اس کے باوجود غلط فہمیاں دور نہیں ہوئیں۔

چند دن پرانے نیشنلسٹ مسلمانوں سے بھی میری ملاقاتیں ہوئیں۔ جن کے نیشنلزم کا مفہوم صرف اپنے فرقہ کے لوگوں اور ان کے اخبارات کو خوش کرنا ہے۔ اس دوران میں "تیج" میں ہندوستان اور پاکستان کے ممتاز کارکن منشی احمد دین صاحب کا ایک مضمون "کشمیر کا سوال" نظر سے گزرا۔ جس کو پڑھ کر میری حیرت کی انتہا نہ رہی کہ منشی صاحب جیسے کارکن وہ باتیں کہہ رہے ہیں جن کا شیخ صاحب کی تقریروں سے دور کا واسطہ نہیں۔ ان کا عنوان فکر "اپروچ" اسقدر بیمار معلوم ہوتا ہے کہ صحت مند مزاج اُکتانے لگتا ہے۔ ان میں بعض دلائل تو ایسے بیہودہ ہیں کہ انہیں پڑھ کر بے ساختہ ہنسی آنے لگتی ہے اور نظر آتا ہے کہ ہمارے قومی کارکنوں کی اگر یہی حالت ہے تو عوام کا پھر خدا ہی حافظ ہے چونکہ ان کی ذات میرے نزدیک قابل عزت ہے ان پر شبہ کرنا کچھ بے طریقہ سا معلوم ہوتا ہے اور پھر جب ان کی کراچی کی ان تقریروں پر غور کرتا ہوں جب وہ ابھی پاکستان ہی میں تھے تو طبیعت میں تذبذب پیدا ہونے لگتا ہے کہ آخر یہ ماجرا کیا ہے، منشی جی خود تو سوشلسٹ پارٹی کے پلیٹ فارم کو چھوڑ چکے ہیں اور اب اخبارات میں بیانات دے کر زندگی قائم رکھنا مناسب خیال کرتے ہیں۔

شری جمنا داس اختر نے تیج کی اگلے روز کی اشاعت میں اس مضمون پر کافی مدلل بحث کی ہے لیکن دبی زبان میں کچھ ایسے جملے مزید تحریر کر دیئے ہیں جن سے غلط فہمیوں کو تقویت پہنچتی ہے اس لئے مناسب معلوم ہوا کہ اس موضوع پر صحیح حالات پیش کر دیئے جائیں۔

منشی صاحب نے اپنی تحریر اس جملہ سے شروع کی ہے کہ مسئلہ کشمیر پھر تشویش کا باعث بن رہا ہے حالانکہ شیخ صاحب بار بار کہہ چکے ہیں کہ کشمیر اور ہندوستان کا اتحاد و الحاق جو سیکولر اور سوشلسٹ ڈیموکریٹک اصولوں پر مبنی ہے وہ کبھی ٹوٹنے والا نہیں جب رشتہ اتحاد و محبت ٹوٹنے والا نہ ہو تو وہاں تشویش پیدا ہونے کا امکان ہی پیدا نہیں ہوتا۔

آگے چل کر منشی صاحب نے فرمایا ہے کہ الحاق کے متعلق جن مراعات کا حوالہ رہنمایان ہند نے کشمیر کے متعلق دیا تھا ان سے مراد صرف یہ تھی کہ وہ ہندوستان کے ساتھ ملحق رہنا چاہتے ہیں یا پاکستان کے ساتھ اس کے سوا تیسری کوئی بات نہ تھی اس لئے کشمیر کے آزاد رہنے کا سوال پیدا نہیں ہوتا لیکن منشی صاحب اس بات کو بھول جاتے ہیں کہ ریاستوں کے الحاق کے متعلق جو بنیادی اصول کیبنٹ مشن نے طے کیا تھا اس میں تین شرائط تھیں کہ ریاستیں یہ فیصلہ کرنے کی مجاز ہیں کہ وہ اپنا الحاق ہندوستان سے کریں یا پاکستان سے یا وہ خود مختار رہیں اس لئے لارڈ ماؤنٹ بیٹن کا وہ حوالہ جو انہوں نے اپنی چٹھی مورخہ ۲۷ اکتوبر ۱۹۴۷ء میں مہاراجہ ہری سنگھ کو دیا ان تینوں شرائط پر حاوی ہے۔ لارڈ ماؤنٹ بیٹن نے مہاراجہ ہری سنگھ کو الحاق کی منظوری دیتے ہوئے کہا تھا کہ ان کی حکومت کی یہ پالیسی ہے کہ الحاق کا مسئلہ جہاں متنازعہ ہو وہاں کی رعایا کو حق پہنچتا ہے کہ وہ اس بارے میں اپنے مستقبل کا فیصلہ کرے۔

منشی صاحب نے یہ بھی فرمایا ہے کہ دستور ساز اسمبلی کے قیام کے لئے ہندوستانی حکومت اور رہنماؤں نے جب یہ اجازت دی تھی تو عام طور پر یہی سمجھا گیا تھا کہ دستور ساز اسمبلی صرف الحاق کا ہی فیصلہ کرے گی، اس کے ساتھ ساتھ ہی منشی صاحب یہ بھی کہتے ہیں کہ یو۔ این۔ او میں ہندوستانی نمائندہ نے یہ بھی کہہ دیا تھا کہ کشمیر دستور ساز اسمبلی کا فیصلہ یو۔ این۔ او کے فیصلہ پر اثر انداز نہیں ہوگا اور الحاق کا فیصلہ یو۔ این۔ او کے فیصلہ کے مطابق ہی کیا جائے گا جیسا کہ ہم پہلے یو۔ این۔ او میں وعدہ کر چکے ہیں۔ یو۔ این۔ او میں ہندوستانی نمائندے کی تقریر کے حوالہ سے ہی یہ بات صاف ظاہر ہوتی ہے کہ الحاق کے مسئلہ کے علاوہ ہندوستان کے رہنماؤں کے دماغوں میں کچھ ایسے مسائل اور بھی تھے جن کے لئے دستور ساز اسمبلی کا قیام ضروری سمجھا گیا تھا۔

اب سوال یہ پیدا ہوتا ہے کہ آخر وہ کون سے مسائل تھے جن کے لئے دستور ساز اسمبلی بنانے کی اجازت دی گئی تھی تو یقینی طور پر یہی جواب ہوگا کہ وہ کشمیر کے اندرونی معاملات تھے جن کے تصفیہ کا حق کشمیریوں کو دیا گیا کہ وہ خود فیصلہ کریں کہ وہ کس قسم کا نظام حکومت چاہتے ہیں۔

ہند کی حکومت ایک وحدانی جمہوری حکومت نہیں بلکہ ایک یونین ہے جس میں صوبوں اور ریاستوں کی چھوٹی بڑی ریاستیں سبھی شامل ہیں۔ اسی لئے تو اسے یونین کا نام دیا گیا ہے ہندوستان کی طرح ریاستوں کو کچھ نہ کچھ علیحدہ حقوق حاصل ہیں جو ان کی نمائندہ اسمبلیوں اور منسٹروں کی وساطت سے طے پاتے ہیں اور سنٹر یعنی مرکزی حکومت ان میں دخل نہیں دیتی اسی طرح کشمیر کو یہ حق دیا گیا ہے کہ وہ اپنے لئے ایک نیا دستور تجویز کرے چونکہ اس ریاست کو بین الاقوامی حیثیت حاصل ہے اس لئے وہاں کا قانون بھی دوسری اسٹیٹوں کی طرح کچھ جداگانہ ہونا چاہیئے تھے جس طرح کہ عام اسٹیٹوں میں اور سرحدی اسٹیٹس میں فرق ہے، تا کہ وہ اپنی امرجنسی ضروریات کو پورا کر سکیں کیا ریاست ہائے سکم اور بھوٹان کی آزادی بڑی حد تک حکومت ہند کو تسلیم نہیں کرنا پڑی، اگر کشمیری بھی اپنی ضروریات کے پیش نظر اپنا ایک علیحدہ دستور بنانا چاہتا ہے تو کون سی مصیبت برپا ہوگی۔ باقی کشمیر کی آزادانہ حیثیت کے متعلق شیخ صاحب متواتر کہہ چکے ہیں کہ ہمارے خود مختار رہنے کا سوال ہی پیدا نہیں ہوتا، کیونکہ اس زمانے میں کوئی بھی چھوٹی اسٹیٹ اپنی حفاظت کا خود بندوبست کرنے کے قابل نہیں، پھر یہ بات سمجھ میں نہیں آتی کہ جو لباس اس کے جسم پر پورا نہیں آتا اسے کیوں کر زبردستی انہیں پہننے پہ مجبور کیا جا رہا ہے۔

معترضین یہ سوچنے کی کوشش ہی نہیں کرتے کہ جس حکومت ہند نے صرف تین امور یعنی دفاع، خارجہ اور رسل و رسائل کو اپنے پاس رکھ کر باقی امور میں کشمیر والوں کو یہ حق دے دیا کہ وہ اپنے اندرونی معاملات کو طے کرنے کے لئے خود اپنی دستور ساز اسمبلی بنائیں تو اس اجازت دینے کا سبب کیا تھا۔ غالباً منشی صاحب کو اس بات کا علم نہیں کہ خداوندان پاکستان رہنمایان کشمیر کو خواجہ غلام محمد صادق کی وساطت سے یہ پیشکش کر چکا تھا کہ کشمیر کے رہنما اگر کشمیر کا الحاق پاکستان کے ساتھ کرنے پر رضامند ہو جائیں تو دفاع، خارجہ پالیسی اور رسل و رسائل کے سوا وہ تمام دیگر امور میں بالکل آزاد ہوں گے اور اسی بنا پر سردار پٹیل جیسی ہستی بھی کشمیر کے ساتھ یہی سمجھوتہ کرنے پر رضامند ہو گئی تھی، اور اسی مقصد کے لئے ہندوستان کی دستور ساز اسمبلی نے بھی نیا قانون بناتے وقت کشمیر کے مسئلہ کو التوا میں ڈال دیا تھا اور بعد میں جب نیشنل کانفرنس نے اپنی کنونشن کے ذریعہ سے الحاق کی تائید اور تصدیق کر دی، تو صدر جمہوریہ ہند نے اپنے خاص اختیارات سے کشمیر کو چند مخصوص مراعات دے کر اس کا الحاق ہندوستان کے ساتھ منظور کر لیا۔ اور بعد ازاں پارلیمنٹ نے بھی اس کی تصدیق کر دی۔ کشمیر کے رہنماؤں کا یہ کہنا کہ وہ ہندوستان کے ساتھ ملحق ہونے کے باوجود آزاد ہیں کوئی تعجب انگیز بات نہیں۔ جس طرح منشی احمد الدین اور ہندوستان کے دوسرے رہنما یہ کہتے ہیں کہ ہم ہندوستان کے اندر رہتے ہوئے مکمل آزاد ہیں، ہمارا ملک آزاد ہے اس کو یہ آزادی ہے کہ ہماری آزادی کا ہمارے شہری حقوق سب محفوظ ہیں اسی طرح ہندوستان کی تمام ریاستیں بھی اس بات کی دعویدار ہیں کہ ہم ہندوستان کا حصہ رہ کر اپنے اندرونی معاملات میں آزاد ہیں یا یوں سمجھئے کہ جس طرح ہندوستان کا حصہ رہتے ہوئے کر بھی اپنے امور میں بالکل آزاد ہے کیا سکم اور بھوٹان کی آزادی کو کافی حد تک حکومت ہند نے تسلیم نہیں کیا ہے اور کیا جموں و کشمیر ... اور تاشقند کی جمہوریتیں اپنے آپ کو آزاد تصور نہیں کرتیں ... رہنمایان کشمیر نے ایسے کون سے قابل اعتراض کام ... رہا ہے۔

ایک اور عجیب اعتراض منشی صاحب نے فرمایا ہے کہ چونکہ ضبط شدہ اراضیات کا معاوضہ مالکان کو کشمیر حکومت نے دینے سے انکار کر دیا ہے اس لئے وہ بھی ہند کے الحاق کے منافی ہے میں منشی صاحب سے دریافت کرنا چاہتا ہوں کہ اگر کشمیر کی مفلوک الحال رعایا نے آپ کی ان اراضیات کا معاوضہ دینے کے قابل نہیں سمجھی تو آپ کو تکلیف کیوں ہوتی ہے کیا آپ یہ چاہتے ہیں کہ ان اراضیات کے گراں بہا معاوضہ ادا کر کے کشمیری ہمیشہ ہمیشہ کے لئے بیراجی گردنوں میں اپنی اقتصادی تباہی کا بڑا ڈال لیں یہ انکی طرح ہندوستان سے غلامت چاہتی ہے۔

یہاں قابل ذکر بات یہ ہے کہ بہت سے ہندوؤں میں قانون اراضیات وغیرہ کے بعد یو۔ پی اور بہار کے قانون کو دیکھیں کتنا بڑا تفاوت ہے اور وہ ایک دوسرے سے کتنے مختلف ہیں اگر کشمیر اپنے حالات کے مطابق کسی سکیم پر عمل پیرا ہوتا ہے تو قابل اعتراض کیوں سمجھا جاتا ہے جبکہ ہندوستان کے دستور ساز ہیں ... دیتے یا نہ دینے کا سوال صاف نہ ہو اور اس میں تاویلوں کی بہت بڑی گنجائش ہو۔

دوسرا اعتراض منشی صاحب کا حکمران خاندان کے ساتھ تعلقات توڑنے کا ہے۔ منشی صاحب سے دریافت کرنا چاہتا ہوں کہ ہندوستان کی ریاستوں میں اب کہاں رجواڑوں کی حکومتیں باقی ہیں جو کشمیر کے راجہ کو گدی سے اتر جانے کے بعد میں درد اٹھ رہا ہے کہ وہ بہار اجا کر گدی سے اتر جائیگا۔ تو اس کا کیا ہوگا۔

جہاں تک میں سمجھتا ہوں ... کی ایک قرارداد ... جس سے وہ اس تمام غیر ملکی ... کی بھی ذمہ داری لیتے ہیں جو ہندوستانیوں کی مرضی کے بغیر حاصل کئے گئے تھے اس لئے اگر کوئی بات کے باشندے یا اسباب ... ان خاندانوں سے پیچھا چھڑانا چاہتے ہیں تو منشی صاحب کو اس کے خاندان کا فکر کیوں لاحق ہو رہا ہے۔

تیسرا قابل ذکر اعتراض منشی صاحب نے یہ فرمایا ہے کہ جموں۔ لداخ اور وادی کشمیر کی اکثریت نیشنل کانفرنس کے راج سے مطمئن نہیں۔ پاکستان بھی تو اپنی حمایت میں یہی کہتا ہے۔ اور جموں کی فرقہ پرست جماعت پرجا پریشد بھی نیشنل کانفرنس کے خلاف یہی کہتی ہے اور اب منشی صاحب کو بھی ان کی ہم پرستی کا کیا حاصل ہو رہا ہے کیا میں ان سے یہ پوچھنے کی جرأت کر سکتا ہوں کہ آپ کو یہ اطلاع کس وساطت سے ملی ہے۔ اور اس کی تائید میں آپ کیا دلائل پیش کر سکتے ہیں۔ اگر نیشنل کانفرنس کو جموں، کشمیر اور لداخ میں اکثریت کا تعاون حاصل نہ ہوتا تو کیا نیشنل کانفرنس پچھلے الیکشنوں میں اتنی عظیم الشان کامیابی حاصل کر سکتی تھی۔ اسی وجہ سے اس مسئلہ پر آپ نے یہ بھی ارشاد فرمایا ہے کہ مہاراجہ کے خاندان کے مقابلہ میں نیشنل کانفرنس کے چند خاندانوں کا راج ہے۔ ماشاء اللہ۔ تو پھر بقول منشی صاحب یہ سمجھنا چاہیئے کہ ہندوستان میں بھی صحیح جمہوریت نہیں بلکہ کانگریس اور پنڈت جواہر لال وغیرہ چند وزرا کے خاندانوں کی حکومت ہے۔ آخر جمہوریت جس کسی عوامی پارٹی کو بھی برسر اقتدار آنا ہی ہوگا اور جو برسر اقتدار آئے والے ہیں کے خاندان بھی ہو سکتے ہیں۔ تو پھر کیا یہ کہنا صحیح ہوگا کہ برسر اقتدار شخص ہوں کے بجائے ان کے خاندان برسر اقتدار رہیں۔ بہتر ہوتا کہ منشی صاحب اگر یہ فرماتے تو درست ہوتا کہ کشمیر میں جاگیردار لاکھ لیتے والے ان لوگوں کے خاندان راج کر رہے ہیں۔

اس طرح منشی صاحب نے لداخ جموں اور وادی کشمیر کی علیحدگی کے متعلق بہت کچھ اڑائی ہے۔ آپ کہتے ہیں کہ وہاں عام جنتا کی اکثریت نیشنل کانفرنس کے راج سے مطمئن نہیں کیونکہ وہ ہندوستان کے دوست ہیں اور ہندوستان کے ساتھ غیر مشروط طور پر ملحق ہونا چاہتے ہیں۔ لداخ اور وادی کشمیر سے آج تک اس قسم کا کوئی مطالبہ پیش نہیں ہوا بلکہ انہوں نے ہمیشہ نیشنل کانفرنس کی تائید کی ہے۔ البتہ لداخ ایک فرد (ہیڈ لامہ) نے پچھلے دنوں پنڈت جواہر لال نہرو کے پاس ایک یادداشت بھیجی تھی کہ اگر پاکستان اور ہندوستان کے درمیان سمجھوتہ کی شرط کشمیر کی تقسیم کی بنا پر اور کشمیر کو جغرافیائی حیثیت سے تقسیم کرنا منظور کر لیا جائے اور کشمیر اپنا الحاق پاکستان سے کرے تو اس صورت حال میں لداخ کو ہلاکر ہندوستان کے ساتھ ملحق کر لیا جائے۔ اس واقعہ سے بھی منشی صاحب کی دلیل کی تائید نہیں ہوتی۔ البتہ جموں کی پرجا پریشد جو فرقہ پرست جماعت ایسے ہی نعرے لگا رہی ہے اور یہ مطالبہ کر رہی ہے۔ کہ جموں کو کشمیر سے علیحدہ کر کے ہندوستان کے ساتھ غیر مشروط طور پر ملحق کر لیا جائے۔ لیکن اس کا مطالبہ ٹیکنیکلی ... مبنی نہیں۔ اس کا نعرہ ایک پولیٹیکل سٹنٹ ہے۔ جو صرف فرقہ پرستی ہے۔ لیکن تعجب تو اس بات پر ہے کہ منشی صاحب جیسا کارکن آج فرقہ پرستی کی حمایت اور سرپرستی کرنے پر اتر آیا ہے آخر اب کیوں؟

منشی صاحب نے ہندوستانیوں کی معلومات میں اضافہ کرنے کی ایک ادنیٰ کوشش بھی کی ہے۔ کہ شیخ صاحب اور ان کے چند ساتھی سب کمیونسٹ ہیں۔ مجھے خوشی ہے کہ یہ انکشاف آپ نے اس وقت کیا جبکہ خود منشی صاحب کے متعلق یہ حقیقت معمہ بن کر رہ گئی ہے کہ وہ کمیونزم اور سوشلزم کے دورا ہے پر کھڑے ہیں۔ اور ستر سے ... سمت کا حالی خدا ہی جانتا ہے۔ منشی صاحب کو غالباً یہ بھی علم ہوگا کہ شیخ صاحب کمیونسٹ ہوں نہ ہوں۔ لیکن ان کے متعلق ایک زمانے تک یہ بات مشہور رہی کہ وہ سوشلسٹ ہیں۔ اور اس یادداشت میں انہیں

(باقی اگلے صفحہ پہ دیکھئے)

پنڈت جواہر لال نہرو، مسٹر گوپال سوامی آئینگر، مسٹر این۔ وی۔ گاڈگل، گھنگا، اعلان کر چکے ہیں کہ کشمیر کا ہندوستان کا الحاق غیر مشروط اور اٹل ہے۔ تو اب یہ سوال کہ ہندوستان نے پھر الحاق کے سوال پر رائے عامہ کی تائید کرنا چاہتا ہے تو اس کا مطلب صرف یہ ہے کہ ایک جمہوری ملک جمہوری طریقوں سے کام کرنا چاہتا ہے ورنہ

... اس اعتراض کی بھی پوزیشن ہے۔ جو ہندوستان میں کانگریس کی۔ سیاسی محنت تو کبھی سچائی کی طرف نہیں دیکھتے بلکہ وہ یہ دیکھتے ہیں کہ کس بات کے کہنے سے ان کی دل کی مراد پوری ہو گی۔ اور اس کے مدِ مقابل کے خلاف ہو سکیں گے۔ آخر ہندوستان میں بھی تو ایسے ہزاروں لوگ موجود ہیں جو پنڈت جواہر لال نہرو، خان عبد الغفار خان پر بھی نکتہ چینی کرتے ہیں۔

Tej 14.5.52
Delhi

...shmukh Library, BJP, Jammu. Digitized by eGangotri

Kashmir Govt.'s Attitude To Ladakh Unsympathetic

HEAD LAMA'S CHARGE

From Our Staff Correspondent

SRINAGAR, May 13.

LADAKH'S Head Lama, Kaushak Bakula, who represents this backward hilly area in the Kashmir Legislative Assembly, yesterday denounced the unsympathetic attitude of the Kashmir Government in dealing with Ladakh, when the Assembly resumed its two-day general discussion on Budget.

Kaushak Bakula, speaking in Bodhi, charged the Abdullah administration with treating Ladakh almost as a conquered territory and said that the authorities were paying no attention to its betterment or development.

Outlining the ills from which Ladakh suffered, the Head Lama said there were no facilities for education and the grants which schools received earlier had been withdrawn by the popular regime. Regarding irrigation, supplies and communications, Kaushak Bakula blamed Government for negligence and partiality and said it seemed that in the Budget-framers' minds, Ladakh did not exist as a part of Kashmir State. He complained that out of over Rs. 4.5 crores, only Rs. 900,000 would be spent on Ladakh.

He alleged that responsible officers had plundered the people and the police imported from outside into their land had perpetrated things which could not be imagined and loss, insults and humiliation were heaped on the Ladakhis.

The Lama said the Ladakhis had been unable to voice their feelings so far, but it did not follow that they would be dumb any longer. He said "till now they have been feeling the weight of their shackles, but suppressed their groans. Now it would be too much to expect at this juncture in the world's history when the spirit of independence and principles of self-determination are pervading and permeating all countries and peoples, particularly when Kashmir is pulsating with a new life and New China is our close neighbour, that people of Ladakh should remain unaffected.

When the English translation of Kaushak Bakula's speech was being read out by the Assembly's Secretary to the House, the leader of the House, Sheikh Abdullah, stood up to say that the English translation seemed to be different from the original speech in Bodhi.

Mr. G. M. Sadiq, Speaker, ruled out that since the English translation had been supplied by the Head Lama himself, it had to be presumed that it was correct.

The Deputy Home Minister, Mr. D. P. Dhar, today, raising a point of order, said that the Head Lama's speech made in Bodhi should not form part of the proceedings and be expunged from the record.

Mr. Dhar said under Section 33 of the Kashmir Constitution Act proceedings of the House shall be carried on in Urdu or English only.

Mr. Dhar also said that none was sure, not even the Head Lama himself—he does not know English—that the English translation of his Bodhi speech was authentic and exact.

Times of India 14.5.52

52

جموں میں نیشنل کانفرنس کی دو کمیٹیاں معطل کر دی گئیں

کارکنوں سے جواب طلب کرنے کا فیصلہ

سرینگر [illegible] جموں و کشمیر نیشنل کانفرنس کی ورکنگ کمیٹی کے اجلاس میں جو شیخ محمد عبداللہ کی صدارت میں منعقد ہوا جموں تحصیل کی شہری اور دیہاتی نیشنل کانفرنس کمیٹیوں کے متعلق [illegible] پر غور کیا گیا۔ [illegible] رپورٹ پر غور کرنے کے بعد دونوں کمیٹیوں کو معطل کر کے [illegible] کارکنوں سے جواب طلب کرنے کا فیصلہ کیا گیا۔

جموں میں نیشنل کانفرنس کی تنظیم مضبوط بنانے کے لئے [illegible] کی صدارت میں ایک کمیٹی مقرر کی گئی جس میں [illegible] شامل [illegible] یہ کمیٹی دونوں تحصیلوں میں [illegible] کمیٹیوں کے حسابات کی پڑتال کر کے نیا چناؤ کرائے گی۔ ورکنگ کمیٹی نے اسلام آباد اور [illegible] کے دوسرے حصوں میں آتشزدگی کی حال ہی کی وارداتوں پر غور کرنے کے بعد امداد دینے کے لئے چندہ اکٹھا کرنے کا فیصلہ کیا (نامہ نگار)

Tej 14-5-52

CC-0. Nanaji Deshmukh Library, BJP, Jammu. Digitized by eGangotri

BORDER VULNERABLE TO ENEMY

Kashmiris Undergoing Military training

From Our Staff Correspondent

SRINAGAR, MAY 13.—Bakhshi Ghulam Mohammad, Kashmir's Deputy Premier, stated in the State's Legislative Assembly today that there was no gainsaying the fact that Kashmir's borders, adjoining Pakistan, were open to danger from enemy. "The Government have already posted contingent of Home Guards on border to safeguard persons and property of inhabitants living on such border."

He was replying to question put by Mohammad Maqbul whether Government would give military training to young inhabitants of border areas.

Mr. Bakhshi said that wherever borders were vulnerable, inhabitants of those parts were already being trained in use of arms. He said Government was alive to danger and where it is found necessary rifles will be issued and men will be trained.

Replying to another question of Sri Kishandev Sethi, the Finance Minister said that Government of India have so far sanctioned Rs. 65 lakhs by way of loans to finance Sindh Valley Project and Jogindernager Electric Project. This sum was earmarked for expenditure on those two projects.

In reply to another question Sheikh Abdullah stated that the Government would, in course of time, set up national, education, economic, marketing, industrial and agricultural councils as envisaged in "New Kashmir."

He also said that the Government taken drastic action against employees found guilty of corruption and were contemplating setting up of an effective organisation to fight corruption.

In reply to a question asked by Ladakh's Head Lama, Kaushik Bakola, Sheikh Abdullah told the House that technical education had been abolished in the State. If funds were made available, he said, technical education will be organised according to needs of various parts of the State. At present there were only two such schools. He said that grants in aid of all sectarian institutions have been withdrawn.

Bodhi was being taught up to middle standard as optional subject and question of introducing it in higher class will be taken separately.

Hindustan Standard 14.5.52

INDO-KASHMIR LINK ROAD

Survey Undertaken For Boring Tunnel

SRINAGAR, May 13.—One Pir Panjal mountain range on the vital Indo-Kashmir communication link of Banihal Cart Road is being surveyed to assess the possibilities of boring a low-level tunnel or tunnels, it is authoritatively learnt here.

The Kashmir State Government has concluded an agreement with a Swedish engineering firm who are now conducting the geological, geophysical and ground survey. The firm will prepare designs and specifications for the tunnel.

The proposed tunnel will make the Banihal Cart Road, which at present remains closed to traffic during winter, and an all-weather road. It is also expected that the distance between Jammu and Srinagar will be reduced by about 40 miles, besides minimising the dangers of steep zig-zag ascents and descents on the wind-swept 10,000-feet Banihal.

The survey is intended to explore the possibility of connecting Tather valley on the Banihal side with Munda Narr on the Srinagar side of the mountain. The tunnel will have two-way traffic lanes of 24 ft. clear width on either side. ... two parallel channels of the

Her sobs continued even after the scene. Miss Shakuntala Arya is a professor who had contested as an Independent for the Delhi State Assembly elections from the Reading Road constituency. She may have escaped much of the horror that has been the lot of the common refugee, but how could she escape feeling the great sorrow of her people?

All success to "Our Art Society" which is being organised by Mrs. Kaushaliya Jotwani. The author of "Aage Barho", Mr. Shagan Bhaneja, also deserves to be commended for his brilliant effort in dramatic art. He must go ahead with producing more for bringing true understanding between the citizens and new citizens of our Motherland.

INQUIRY INTO CAIRO DISTURBANCES

Socialist Leader To Face Court Martial

CAIRO, MAY 12.—Ahmed Hussein, lawyer and leader of Egypt's Socialist Party, Al Ishtirakiya, formerly the Fascist Greenshirts, is to face a court martial with several of his henchmen on charges of inciting fire raising, looting and destruction during Cairo's disturbances on January 26, it was learnt authoritatively last night.

The prosecution will demand the maximum penalty of life sentence with hard labour, it was added.

Eighteen witnesses, including Abdel Fattah Hassan Pasha, Minister of Social Affairs in the late Wafd Government which was in power at the time of the incidents, are expected to be called to the Bar when the case opens in the second half of this month.

... to find the "true authors" ... disturbances, took

Tej 15.4.52

کشمیر اور روس

روس کشمیر کے مسئلہ میں دلچسپی لے رہا ہے اور کیوں نہ لے۔ جبکہ ہم نے اپنی غلطی سے اپنے گھریلو مسئلہ کو یو۔ این۔ او کا مسئلہ بنایا اور اینگلو امریکن طاقتوں نے یو۔ این۔ او پر اپنے اقتدار سے فائدہ اٹھا کر کشمیر کے مسئلہ کو اپنی سیاسی مصلحتوں کے لئے بگاڑنا شروع کر دیا۔ روس بہت عرصہ تک خاموش رہا ہے۔ شاید اس لئے کہ وہ اینگلو امریکن طاقتوں کو کھل کھیلنے کا موقعہ دے کہ ان پر حملوں کی بوچھاڑ شروع کرنا چاہتا تھا۔ ڈاکٹر گراہم کی روانگی کے وقت روسی نمائندے نے پہلی بار زبان کھولی۔ جب اس نے کہا کہ برطانیہ اور امریکہ کشمیر کو اپنا فوجی اڈہ بنانے کے لئے جان بوجھ کر یہ مسئلہ حل ہونے نہیں دیتے۔ اب ڈاکٹر گراہم کی رپورٹ پیش ہونے کے وقت روس کے نمائندے نے یہی بات دوہرائی ہے۔ روس کا اپنا مقصد تو ظاہر ہے وہ کشمیر میں اپنے لئے ہمدردی کا جذبہ پیدا کرنا چاہتا ہے لیکن ماسکو ریڈیو کا یہ کہنا نہایت درست ہے کہ یو۔ این۔ او جب بھی کشمیر میں کوئی نمائندہ یا کارندہ بھیجتی ہے تو وہ امریکن یا برطانوی ہی ہوتا ہے۔ امریکہ نے اپنے طور پر بے شک کہیں کہ ان کا مقصد کشمیر کا مسئلہ حل کرنا ہے لیکن یو۔ این۔ او کی آڑ لے کر جو لوگ یہاں بھیجے جاتے ہیں اور جس طرح کام کرتے ہیں۔ اس سے صاف ظاہر ہوتا ہے کہ اینگلو امریکن مقصد کیا ہے۔ اگر ان کی نیت صاف ہوتی تو کشمیر کا مسئلہ حل ہو گیا ہوتا۔ لیکن برطانیہ اور امریکہ نے کشمیر کے سوال کو [illegible] ایک فریق کو کچھ کہا اور دوسرے کو کچھ [illegible] پیدا ہو رہی ہے اس سے ظاہر ہے کہ روس کشمیر کے مسئلہ پر سرگرمی [illegible] برطانیہ کے مقابلے میں آ رہا ہے۔ کوئی تعجب نہیں کہ اس کا نمائندہ سلامتی کونسل میں برطانیہ اور امریکہ کی تجویزوں کو ویٹو کے اختیارات سے [illegible] کشمیر کے مسئلہ میں مزید الجھنیں پیدا ہوں۔ گو [illegible] حلقے روس کے اس رویہ سے خوش ہو سکتے ہیں لیکن حقیقت [illegible] کی نئی کروٹ روس کو بھی کشمیر میں ایک فریق بنا دے گی [illegible] سوچنا چاہیے کہ کیا وہ یہ چاہتے ہیں کہ روس اپنی نئی پالیسی [illegible] کی تعداد میں اضافہ کرے۔ اگر نہیں تو وہ [illegible] اپنی راہ میں کانٹے بچھائیں۔ کشمیر کے مسئلہ کا [illegible] کشمیر سے نکال دی جائیں تا کہ کشمیر کے لوگ [illegible] اگر برطانیہ اور امریکہ کی یہی پالیسی رہی کہ کشمیر [illegible] تو انہیں یاد رکھنا چاہیے کہ روس انہیں [illegible] کشمیر کے مسئلے کو مزید بگاڑ کر برطانیہ اور امریکہ [illegible] کا سب سے بڑا [illegible]

(کشمیر اسمبلی میں لداخ کے ہیڈ لامہ کی تقریر)

لداخ کے متعلق حکومت کشمیر کے رویے کے خلاف احتجاج

ایک ممبر کی طرف سے پوری بحث نہ کرنے کا مطالبہ

سری نگر ۱۳ اپریل۔ کل لداخ کے ہیڈ لامہ کشوک باکولا نے کشمیر اسمبلی میں تقریر کرتے ہوئے کہا کہ لداخ کے عوام ان زنجیروں کا بوجھ برداشت کرتے رہے ہیں لیکن انہوں نے اپنی آہوں کو دبا رکھا تھا۔ لیکن اب یہ امید رکھنا ناممکن ہے کہ تاریخ کے موجودہ دور میں جب آزادی کی سپرٹ اور خود مختاری کے اصولوں نے تمام جگہوں کے عوام کے دل کو گرما دیا ہے۔ کشمیر میں نئی زندگی دوڑ گئی ہے اور چین ہمارا نزدیکی پڑوسی ہے لداخ کے عوام سے یہ امید رکھنا غلط ہے کہ وہ نئے ماحول سے اثر نہ لیں گے اور گونگے بنے رہیں گے۔

لداخ کے ہیڈ لامہ نے کشمیر کے بجٹ پر تقریر کرتے ہوئے کہا کہ بجٹ بہت مایوس کن ہے میں نے بجٹ تقریر کو شروع سے آخر تک پڑھا ہے کسی ایک جگہ بھی لداخ کا ذکر نہیں اور نہ اس کی نازک حالت اور اس کی ضروریات کا کوئی ذکر ہے۔ حالانکہ لداخ کی ضروریات اور اس کے مطالبے بہت اہم ہیں اور فوری توجہ کے مستحق ہیں۔ سرحدی اور دیگر وظیفوں کے بند ہونے کی شکایت کرتے ہوئے ہیڈ لامہ نے بڑی تلخی سے کہا کہ لداخ میں نہ سب سہولتیں نہیں ہیں اور بودھی زبان میں تعلیمی کتابوں کی قلت ہے۔ انہوں نے شرنارتھیوں کی از سر نو آبادی کا ذکر کرتے ہوئے کہا کہ زنسکار کے شرنارتھیوں کو دوبارہ آباد کرنے کی طرف کوئی قدم نہیں اٹھایا گیا وہ اب بھی [illegible] [illegible]

[illegible]

لداخ میں رسل و رسائل کی قلت کا ذکر کرتے ہوئے انہوں نے کہا کہ لداخ کی سڑکوں [illegible] کے متعلق بجٹ میں کوئی لفظ نہیں لداخ کی دھرتی [illegible] اس [illegible] ریاست میں شامل رکھا گیا ہے [illegible]

حاصل کی جائے۔

جب ہیڈ لامہ کی تقریر کا انگریزی ترجمہ اسمبلی کے سیکرٹری نے ہاؤس میں پڑھ کر سنایا تو ممبروں کی طرف سے کئی بار مداخلت کی گئی۔

ہاؤس کے لیڈر شیخ محمد عبداللہ نے کہا کہ انگریزی ترجمہ تبتی کی اصل تقریر سے مختلف معلوم ہوتا ہے۔

شری جی۔ ایم صادق سپیکر نے رولنگ دیا کہ ترجمہ چونکہ ہیڈ لامہ نے خود فراہم کیا ہے اس لئے اسے درست ہی سمجھا جائے۔

غلام قادر نے بجٹ کی تعریف کرتے ہوئے کہا کہ یہ ویلفیئر بجٹ ہے البتہ انہوں نے شکوہ کیا کہ جنگلوں میں کام کرنے والے بیکار مزدوروں اور دلیشمن کے کارخانے [illegible] کی بہبودی کے لئے کوئی قدم نہیں اٹھایا گیا۔

غلام محمد بیگ نے کہا کہ جیل خانہ کو روپے کی یہ [illegible] خاتمہ ہونا چاہیے۔

[illegible] نے یہ مطالبہ کیا کہ ٹرانسپورٹ کو قومی ملکیت قرار دیا جائے اور سری جنوں کی حالت بہتر بنانے پر خاص توجہ دی جائے۔

پارلیمنٹری سیکرٹری [illegible] نے کہا کہ کشمیر کے بجٹ پر غور کرتے ہوئے اس غیر معمولی صورت حال کو مد نظر رکھنا چاہیے [illegible] ریاست میں موجود ہے کشمیر میں پولیس کا خرچ کل آمدنی کا [illegible] فیصدی ہے جو ہندوستان کی دوسری [illegible] سے کہیں کم ہے۔

[illegible]

جواب [illegible] ہزار روپیہ کی رقم خرچ کرنے کی منظوری دی ہے۔

"ملاپ" کے خصوصی نامہ نگار سے

جموں پرجا پریشد کے پردھان پنڈت پریم ناتھ ڈوگرہ دہلی پہنچ رہے ہیں

مختلف پارٹیوں کے نیتاؤں اور ممبران پارلیمنٹ سے تبادلہ خیالات کریں گے

دہلی ۱۴ مئی۔ جموں پرجا پریشد کے پردھان پنڈت پریم ناتھ ڈوگرہ کل صبح دہلی پہنچ رہے ہیں۔ آپ دہلی میں ایک ہفتہ کے قریب رہیں گے۔ اور ممبران پارلیمنٹ سے ریاست جموں و کشمیر کے موجودہ حالات پر تبادلہ خیالات کریں گے۔ پنڈت پریم ناتھ جی ڈوگرہ دہلی میں قیام کے دوران مختلف سیاسی پارٹیوں سے تعلق رکھنے والے ممبران پارلیمنٹ اور لیڈران سے بات چیت کریں گے اور اس بات کا فیصلہ کریں گے کہ پرجا پریشد کو صوبہ جموں میں کن لائنوں پر کام کرنا چاہیے۔ جموں پرجا پریشد کے دو تین لیڈر پہلے ہی سے یہاں موجود ہیں۔ ان میں سے ایک نے بتایا کہ شری جواہر لال نہرو اور ریاستی بھاگ کے وزیر ڈاکٹر کاٹجو سے بھی ملاقات کی کوشش کریں گے۔

"ملاپ" دہلی
15.5.52

شیخ عبداللہ نے ہریجنوں کو ملازمتوں میں خاص مراعات سے انکار کر دیا

کشمیر اسمبلی میں ہریجنوں سے متعلق غیر سرکاری پرستاؤ واپس لے لیا گیا

سرینگر ۱۴ مئی۔ کشمیر کے پردھان منتری شیخ عبداللہ نے آج ریاستی اسمبلی کے اجلاس میں اعلان کیا کہ کشمیر سرکار ریاست کے لوگوں کے کسی بھی فرقہ یا طبقہ کے ساتھ ناانصافی کی اجازت نہیں دے گی۔ شیخ عبداللہ نے ہریجنوں سے متعلق ایک غیر سرکاری پرستاؤ پر بحث کا جواب دیتے ہوئے کہا کہ سماجی طور پر ہریجنوں کا طبقہ مظلوم سمجھا جاتا ہے اور ہمیں ان کے ساتھ ہمدردی ہے۔ اس پرستاؤ میں مانگ کی گئی تھی کہ ہند کی طرح یہاں بھی ہریجنوں کو ملازمتوں میں خاص مراعات دی جائیں۔ اور انہیں تعلیم کے لئے سکالرشپ دئے جائیں۔ انہوں نے کہا کہ جہاں تک ریاست میں قوانین کا تعلق ہے کوئی ایسا قانون نہیں ہے جو ہریجنوں کے خلاف جاتا ہو لیکن اس کے ساتھ ہی ساتھ ایک بات اور کرنی (?)

ALL VESTIGES OF FEUDAL REGIME TO BE REMOVED

—SH. ABDULLAH

SRINAGAR, May 14.—Sheikh Abdullah, Kashmir Premier today said in the state's Constituent Assembly that it was the policy of his government to remove all vestiges of feudal regime which derived its strength by discriminating between one section of the people and another.

He said the Constituent Assembly would draft a constitution in which all sections would be equal and in which oppression and economic exploitation would have no place.

Sheikh Abdullah was speaking on a non-official resolution for the grant of special concessions in service and scholarships "as has been done in India with a view to bringing backward Harijans of the state on a par with other advanced communities."

Saying that the resolution was vague, Sheikh Abdullah observed that the Indian Constitution provided for special privileges to the backward classes in view of certain peculiar conditions there.

The National Conference, he said, represented the will of the people striving to establish a secular democracy in the state.

Not all governmental measures could remove social disabilities of any section of backward classes, he said. It was change in social outlook which could bring about a solution of the problems of the oppressed classes. It was also the duty of the backward sections to work hard to take advantage of opportunities provided by government and strive to take their due place alongside others.

He assured the members that the door of opportunity would be open to all people irrespective of class or creed so that all could serve the state to the best of their ability.

Mahasha Nahar Singh, Harijan member of the Assembly, who had moved the resolution, withdrew it after Sheikh Abdullah's speech.—P. T. I.

... PEPSU | Ch. Lehri Singh Cutting ...

Tribune
15.5.52

Hindustan Times

THURSDAY, MAY 15, 1952.

KASHMIR'S PROGRESS

A spirited protest against the neglect of Ladakh in Kashmir's budgetary provision for the year has been registered by Kushok Bakula, the Head Lama of Ladakh, speaking in the Assembly. Earlier in the debate Maulvi Ibrahim, member from Ladakh, had voiced the same grievance. In the matter of primary education, scholarships and the medium of instruction,

cannot grudge it when Ladakh claims that it should receive a due measure of consideration and assistance to level up to them. The Kashmir Government's recognition of the political aspect of the economic problem would spell reassurance for the future.

TRANSLATION OF M.L.A.'S SPEECH

Issue Raised In Kashmir Assembly

[From Our Correspondent]

SRINAGAR, May 14.—A point of order questioning the authenticity of the English translation of a speech delivered in Bodhi by a member of the Kashmir Assembly on Monday was raised in the Assembly yesterday.

Kaushak Bakula had delivered a speech in Bodhi, the English translation of which was read out afterwards by the Secretary of the Assembly. Referring to the point of order, Mr Durga Prasad Dhar, Deputy Home Minister, said the translation could not be presumed authentic as the House did not know Bodhi and the speaker English. He said according to the Rules of Procedure of the House no speech except when delivered in Urdu or English could become part of the proceedings.

The Speaker, Mr Ghulam Mohmmed Sadiq, said an important point concerning the privileges of the members of the House was involved. He reserved his ruling.

CC-0. Nanaji Deshmukh Library, BJP, Jammu. Digitized by eGangotri

15-6-5 "Milap" Daily New Delhi

کشمیر سرحد کا دشمن کے حملہ سے پوری طرح چوکنی ہے۔ بخشی غلام محمد کا اعلان

سرحدی عوام کو اسلحہ کے استعمال کی تربیت دی جارہی ہے

سرینگر۔ ۱۳ مئی۔ کشمیر کے نائب وزیر اعظم بخشی غلام محمد نے آج کشمیر اسمبلی میں کہا کہ کشمیر سرکار پاکستان سے ملنے والی سرحدوں پر دشمن کے خطرہ سے پوری طرح آگاہ ہے۔ ایک سوال کا جواب دیتے ہوئے آپ نے کہا ہے کہ پاکستان سے ریاست کی جو سرحدیں ملتی ہیں۔ انہیں دشمن کی طرف سے خطرہ ہے۔ سرکار نے ان سرحدی علاقوں میں رہنے والے باشندوں کی جان و مال کی حفاظت کے لئے ہوم گارڈز تعینات کر رکھے ہیں۔ آپ نے مزید انکشاف کیا ہے کہ جہاں سرحد پر دشمن کا حملہ ہونے کا امکان ہے وہاں کے باشندوں کو اسلحہ کے استعمال کی تربیت دی جارہی ہے اور جہاں کہیں ضرورت پڑی۔ ان میں رائفلیں تقسیم کی جائیں گی۔ (پی ٹی)

کشمیر اور لداخ

لداخ کے پردھان لاما اور یوتھ کشک بکولا نے کشمیر آئین ساز اسمبلی میں جو تقریر کی اس سے ان لوگوں کی آنکھیں کھلنی چاہئیں جو کہتے ہیں کہ کشمیر کو بھارت سے الگ اور آزاد ایک خود مختار دیش بنا دینا چاہئے۔ آزادی اور خود مختاری بہت اچھی چیزیں ہیں۔ لیکن آج کی اس دنیا میں جب بڑے دیش بھی مجبور ہوتے ہیں کہ دوسروں کو اپنے ساتھ رکھیں۔ ان کے نقطہ نظر کو تسلیم کریں اور اپنے نقطہ نظر کے لئے ان کا تعاون حاصل کریں۔ آزادی اور خود مختاری کا درحقیقت کوئی مطلب نہیں رہ گیا ہے۔ کشمیر بھارت سے الگ ہو سکتا ہے۔ آزاد بھی ہو سکتا ہے کوئی اسے روکے گا نہیں۔ لیکن سوال یہ ہے کہ اس کے بعد وہ کیا کرے گا؟ کیا وہ اپنے اقتصادی اور سیاسی مسائل کو صرف اپنی طاقت سے حل کر سکتا ہے؟ کیا کشمیر کی خود مختاری کا ذکر ہوتے ہی لداخ کی خود مختاری کا ذکر نہیں ہونے لگا؟ منطق کی رو سے آپ اس ذکر کو غلط نہیں کہہ سکتے۔ اگر کشمیر کو یہ حق ہو سکتا ہے کہ وہ بھارت سے الگ۔ آزاد اور خود مختار رہے تو کشمیر کے اندر لداخ کو بھی یہ حق ہو سکتا ہے۔ اور جو شوق آج لداخ کے دل میں پیدا ہوا ہے وہ کل جموں۔ اسکردو۔ گلگت۔ پونچھ اور مظفر آباد کے دل میں بھی جاگ سکتا ہے۔ کشمیر کو اگر یہ خطرہ ہو کہ بھارت اپنی عظمت۔ طاقت اور دولت سے اسے کھا جائے گا۔ تو لداخ کے دل میں بھی کشمیر کے متعلق یہی خطرہ پیدا ہو سکتا ہے چنانچہ شری کشک بکولا نے واضح طور پر کہا کہ کشمیر سرکار لداخ کے ساتھ ایک غلام اور مفتوح دیش جیسا سلوک کر رہی ہے۔ میں کشمیر سرکار کا وکیل نہیں ہوں۔ لیکن میں شری کشک بکولا کو یقین دلا سکتا ہوں کہ کشمیر سرکار پر جو الزام انہوں نے لگایا وہ غلط ہے۔ کشمیر سرکار لداخ کو غلام بنانا نہیں چاہتی۔ اسی طرح میں کشمیر سرکار کو۔ کشمیر کے لیڈروں کو اور کشمیر کی نیشنل کانفرنس کو بتا سکتا ہوں کہ ہندوستان میں کوئی بھی ذی ہوش انسان کشمیر کو غلام بنانے کی بات کبھی سوچتا نہیں ہے۔ یہ خطرے بے معنی ہیں اور اسی قدر بے معنی ہیں جس قدر ایسے دیشوں کا شوق خود مختاری جو اپنی خود مختاری کی آپ رکھشا نہیں کر سکتے۔ لداخ آج کشمیر سے خود مختار ہو سکتا ہے۔ غالباً شیخ عبداللہ اس کی خود مختاری کے راستہ میں حائل نہیں ہوں گے۔ لیکن یہ خود مختاری آخر رہے گی کب تک؟ تبت بھی تو آزاد اور خود مختار تھا؟ چین سے ایک ہی سیلاب آیا اور دلائی لامہ صاحب کی خود مختاری دھری کی دھری رہ گئی۔ اصلیت یہ ہے کہ آج کی دنیا میں چھوٹے چھوٹے دیشوں کی آزادی اور خود مختاری کا کوئی مطلب نہیں رہا۔ دنیا اتنی چھوٹی ہو گئی ہے کہ ہر دیش کو دوسرے کے تعاون کی ضرورت ہے۔ یہ تعاون ان دیشوں کے درمیان ہو سکتا ہے جن کے سیاسی آدرش ایک جیسے ہیں۔ جن کی کلچر ایک جیسی ہے۔ اور جو بالکل ایک جیسے ہیں۔ ان سبھی نقطہ ہائے نظر سے کشمیر اگر کسی دیش سے مل سکتا ہے تو وہ ہندوستان ہے۔ شیخ صاحب اور بخشی غلام محمد خود بارہا اعتراف کر چکے ہیں کہ بھارت کے ساتھ کشمیر کا اتحاد اٹوٹ ہے۔ آدرشوں اور وچاروں کی ایکتا پر مبنی ہے۔ تب کیا وجہ ہے کہ اس اتحاد کو مکمل نہ بنایا جائے۔ اور کشمیر کو الگ رکھنے کی پالیسی کا خاتمہ نہ کیا جائے۔ جو آج لداخ کو الگ ہونے کا خیال دیتی ہے۔ اور کل دوسرے حصوں کو بھی یہی خیال دے سکتی ہے۔

کشمیر اسمبلی میں لداخ کے لاما کی تقریر کے انگریزی ترجمہ پر شیخ عبداللہ کا اعتراض

سپیکر نے اعتراض رد کر دیا۔ ایک ممبر کی طرف سے مہاراجہ کا وظیفہ بند کر دینے کا مطالبہ

سرینگر ۱۳ مئی۔ کل کشمیر اسمبلی میں جب سیکرٹری نے لداخ کے بڑے لامہ کی تقریر کا انگریزی ترجمہ پڑھ کر سنایا تو سرکاری بنچوں کی طرف سے اس میں مداخلت کی گئی۔ ان کے لیڈر شیخ عبداللہ نے کھڑے ہو کر کہا کہ انگریزی ترجمہ تبتی زبان میں دی گئی اصل تقریر سے مختلف معلوم ہوتا ہے۔ اسمبلی کے سپیکر شری صادق نے رولنگ دیا کہ چونکہ انگریزی ترجمہ بھی خود بڑے لاما جی نے دیا ہے لہذا یہ فرض کیا جانا چاہئے کہ یہ ترجمہ درست ہے۔ شری غلام قادر نے بجٹ کی سراہنا کی اور اسے ہمدردی کا بجٹ قرار دیا۔ لیکن اس کے ساتھ ہی آپ نے شکوہ کیا کہ جنگلوں میں کام کرنے والے مزدوروں اور ریشم کے کیڑے پالنے والوں کی امداد کے لئے اس میں کوئی گنجائش نہیں رکھی گئی۔ شری غلام محمد بیگ نے کہا کہ مہاراجہ کو دیا جانے والا وظیفہ منسوخ کر دیا جانا چاہئے تھا۔ کئی دوسرے ممبروں نے ٹرانسپورٹ کے محکمہ راشن پر گرانٹ اور بجٹ میں ہریجن ادھار کے لئے بہتر گنجائش رکھے جانے پر زور دیا۔ دو روزہ بحث کا جواب دیتے ہوئے وزیر (باقی صفحہ ۶)

کشمیر اسمبلی میں ہریجنوں کو سرکاری ملازمتوں میں خاص مراعات دیئے جانے کا مطالبہ

ہیڈ لامہ کی تقریر کا انگریزی ترجمہ کارروائی میں شامل نہ کئے جانے کی درخواست

سرینگر ۱۳ مئی۔ آج کشمیر اسمبلی کے اجلاس میں مہاشہ ناہر سنگھ نے اس مطلب کا ایک ریزولیوشن پیش کیا۔ سرکاری ملازمتوں اور دفاتر میں ہریجنوں کو خاص مراعات دی جائیں گی۔ شری رام رکھا اور سردار انگلیس سنگھ نے تحریک کی حمایت کی۔ شری غلام الرسول نے تحریک کی مخالفت کرتے ہوئے کہا کہ نیشنل کانفرنس سیکولرازم میں یقین رکھتی ہے اور صرف دو جماعتوں کو تسلیم کرتی ہے۔ یعنی لوٹ کھسوٹ کرنے والے اور جن کی لوٹ کھسوٹ کی جائے۔ کانفرنس کے پروگرام میں فرقہ پرستی کے لئے کوئی گنجائش نہیں۔ اسداللہ نے تحریک کی حمایت کرتے ہوئے کہا۔ کہ ہریجن پسماندہ طبقہ ہیں۔ انہیں مراعات ملنی چاہئیں۔ ڈپٹی ہوم منسٹر نے پوائنٹ آف آرڈر اٹھاتے ہوئے سپیکر سے درخواست کی کہ (باقی صفحہ ۶ پر)

ہمارے خاص نامہ نگار سے

پارلیمنٹ میں ایک عجیب آئینی پوزیشن

کشمیری نمائندوں نے آئین کی وفاداری کا حلف لیا

نئی دہلی ۱۳ مئی۔ ریاست جموں و کشمیر کے ممبران لوک سبھا و راجیہ سبھا نے آج دستور العمل ہند اور ہندوستان کے ودھان کے متعلق وفاداری کا حلف لیا۔ ان کشمیری نمائندوں کے حلف لینے سے ایک دلچسپ آئینی پوزیشن پیدا ہو گئی ہے کیونکہ حکومت ہند کا ودھان کشمیر پر لاگو نہیں کیا جاتا لیکن کشمیری نمائندوں نے ہند کے آئین کے متعلق وفاداری کا حلف لیا۔ (خاص نمائندہ)

کشمیر اسمبلی کی کارروائی (صفحہ ۱ سے آگے)

خزانہ شری گردھاری لال ڈوگرہ نے کہا کہ بجٹ کشمیر اور جنتا کی بہبودی کی ضروریات کے مطابق تیار کیا گیا ہے اور موجودہ حالات کے ماتحت جو کچھ بھی ممکن ہے کیا جا رہا ہے۔ بجٹ جزوی طور بندی پر مبنی ہے۔ جب پلاننگ ڈیپارٹمنٹ معرض وجود میں آ جائے گا تو تمام محکموں کے تمام بجٹ ... کر دی جائے گی۔ (پی۔ پی)

اگروال کو انتباہ ہو گیا

CC-0. Nanaji Deshmukh Library, BJP, Jammu. Digitized by eGangotri

Hindustan times 16.5.52

Zamindaris To Be Taken Over In U.P. On July 1

[From Our Special Correspondent]

LUCKNOW, May 15.

ADDRESSING a Press conference here yesterday, Pandit Pant, Chief Minister of U.P., said on July 1 all estates would vest in the State under the Zamindari Abolition and Land Reforms Act.

Urban areas, hill districts and [m]erged States were not covered [by] the Act and a separate legisla[tio]n would be brought forward.

From July 1 nearly two million [zami]ndars in the State would cease [to] be the owners of their lands. [Th]e zamindari rights held by them [for] over a century covering [...],00,000 acres of land held by [...]nts, would be abolished with [pay]ment of compensation.

[Pa]ndit Pant announced payment [woul]d be made in cash for those [zamin]dars in whose case the com[pensa]tion amounted to Rs 50 or [less], while the others would be [given] non-negotiable bonds bearing [... p]er cent, per annum, interest [to be] redeemed in 40 years.

[IN]TERIM COMPENSATION

[The] Chief Minister said every [effort] would be made to pay the [interim] compensation within six [month]s instead of nine months as [provid]ed by the law.

[He] expressed the hope that as[sessme]nt of compensation rolls [would] be ready for one-fourth of [estate]s in the State within six [months] and that about 80 per cent [of the e]states would have been [covered] by about a year.

[Pandit] Pant said the Government [had not] yet arrived at any decision [regardin]g the agency for the col[lection] of land revenue after the [zamindar]is are abolished. The col[lection] would, however, be made [through] the Gaon panchayats or [re]presentatives in the village [commu]nities like the lumberdars or [the] Government's own staff such [as] patwaris.

[The C]hief Minister said the vest[ing of th]e estates would be effected [on Jul]y 1,—marking the begin[ning of th]e agricultural year.

[He said] in Kashmir the zamin[daris wer]e being abolished without [compensa]tion, but in U.P. the Gov[ernment w]as trying to be just and [give th]em equitable compensa[tion].

[More th]an 80 per cent of the [zamindars] were paying land reve[nue below] Rs 25, and their incomes [would no]t be affected, he said. [Only p]ersons at the top would [stop ge]tting what they used to [get].

[Pandit] Pant assured that the [position w]ith regard to land held [under cult]ivation would not be dis[turbed].

[An impo]rtant reason for abolish[ing the z]amindaris, he said, was [to increas]e production. A free [society coul]d not tolerate drones [and pers]ons were living on sub[sistence l]evel. Only those culti[vating the] land would enjoy the [fruits of th]eir labour.

[Referring] to the question of re[distribution] of land, he said it [was] [...]ring any relief to the [...] fact if the Govern[ment e]ngaged in any such ope[ration it wo]uld take years and in[stead of a]bolishing zamidaris the [Gove]rnment would be involved in [diffic]ulties without any re[lief to s]mall land-holders.

lection agency; under the Act the revenue collection work is ultimately to be that of the panchayats. Gaon panchayats will help in the realization of dues from defaulters when their list is put up by the patwari.

IMPORTANT SECTIONS

The following are extracts from some of the more important sections of the rules published yesterday.

Payment Of Compensation:—The zamindari abolition compensation bonds will be issued by the Public Debt Office, Delhi, in the form of non-negotiable stock bonds in denominations of Rs 20, Rs 100, Rs 500, Rs 1,000, Rs 5,000 and Rs 10,000 on a requisition made by the Compensation Officer. Cash will be paid in all such cases where amounts or portions thereof cannot be covered by the lowest b[ond] of Rs 20. Cash will also [be paid] if the total amount payab[le to an] intermediary does not ex[ceed Rs] 50.

Instalments will be paya[ble] yearly on August 20 and F[ebruary] 20 in whole rupees.

Rehabilitation Grants—M[inor] adjustments are allowed in [calcu]lating rehabilitation grants if the amount varies between Rs 25 and Rs 50 in excess of the figures given in the Zamindari Abolition Act. Rules relating to payment of compensation also relate to payment of rehabilitation grants, that is to say, payment will be in bonds.

THE ASSESSMENT

The assessment of compensation entails a series of searching queries by the Compensation Officer and the preparation of rolls of individual superior proprietors, sub-proprietors, under-proprietors, permanent lessees in Avadh and permanent tenure holders on similar lines. The collector will appoint officers with authority to enter any building for the purpose of seizing and taking possession of books, accounts, and other documents before sunrise and after sunset.

Each patwari shall send to th[e] tehsildar the names of intermedi[ari]es within his circle and detail[s] about his land.

Interim Compensation:—Paid i[n] cash for the period till compensatio[n] is finally paid out, it will be on th[e] basis of records for the year pre[]vious to the year in which the da[te] of vesting falls: in permanently se[t]tled areas at one and a half times th[e] instalment of land revenue payab[le] during the period for which i[n]terim compensation has been appli[ed] for; in other areas equal to the in[s]talment of land revenue. Where [no] land revenue is payable, the inter[im] compensation shall be calculat[ed] on the nominal land reven[ue] assessed. If no nominal la[nd] revenue has been assessed, such l[and] revenue shall be calculated on [the] basis of local rates. In the ca[se of] an under-proprietor, sub-propr[ietor,] permanent lessee in Avadh or [per]manent tenure holder entitl[ed to] interim compensation under S[ection] 30 of the Act, at an amount e[qual] to two-thirds of the rent pay[able] by him to the land-holder. Provi[...] [...] of interim co[mpensation ...]

REMOVAL OF FEUDALISM

Abdullah's Assurance In C.A.

[From Our Correspondent]

SRINAGAR, May 15.—Sheikh Abdullah yesterday said in the State's Constituent Assembly it was the policy of his Government to remove all vestiges of feudal regime which derived its strength by discriminating between one section of the people and another.

He said the Constituent Assembly would draft a constitution in which all sections would be equal and in which oppression and economic exploitation would have no place.

Sheikh Abdullah was speaking on a non-official resolution for the grant of special concessions in service and scholarships "as has been done in India with a view to bringing backward Harijans of the State at par with other advanced communities."

Saying that the resolution was vague, Sheikh Abdullah said the Indian Constitution provided for special privileges to the backward classes in view of certain peculiar conditions there.

The National Conference, he said, represented the will of the people striving to establish a secular democracy in the State.

CHANGE IN OUTLOOK

Not all Government measures could remove social disabilities of [...] backward class, he [...] out-[...]

جلد ۳۱ — شکروار ۹ مئی ۱۹۵۲

کشمیر کی آئینی پوزیشن

پنڈت نہرو اور شیخ عبداللہ کے درمیان [illegible]

(تیج کے خاص نامہ نگار سے)

پریذیڈنٹ کے ایڈریس میں پوزیشن کا وا[illegible]

ہند سرکار نے ایڈمرل نمٹز کے تقرر کی تجویز نامنظ[ور]

نئی دہلی ۸ مئی: کشمیر کے متعلق پنڈت نہرو اور شیخ عبداللہ کے درمیان [illegible]

[illegible]

[From Our Correspondent]

[SRIN]AGAR, May 15.—During [question] hour yesterday it was [stated o]n behalf of the Government [in the] Kashmir Assembly that the [Gover]nment had prepared a five-[year] plan for constructing 368 [miles] of new roads at an estimated [cost o]f Rs 151 lakhs. In all there [woul]d be 32 new roads. Work [woul]d be started as soon as funds [were] available.

[In] reply to another question it [was] stated that appointment of a [com]mittee of officials and members [of the] Assembly to make inquiries in [rega]rd to superfluous posts would [not] serve any useful purpose as [the] Government had appointed a retrenchment committee for the purpose. Besides this, as a matter of routine the position was review-

CC-0. Nanaji Deshmukh Library, BJP, Jammu. Digitized by eGangotri

Statesman 16-5-52

ILLICIT LIQUOR TRADE

BILL PASSED IN KASHMIR ASSEMBLY

From Our Correspondent

SRINAGAR, May 15.—The Kashmir Assembly passed today an official Bill to amend the State Excise Act aiming at putting down traffic in illicit liquor.

The House also passed the Tobacco (Excise Duty) Bill providing for the levy of rates according to the schedule sanctioned under the Indian Finance Bill of 1951-52.

Another official Bill validating the requisitioning of certain immovable properties under the Defence Rules was also passed. The Jammu and Kashmir Houses and Shops Rent Control Bill introduced by Mirza Afzal Beg, Revenue Minister, was referred to a select committee. It aims at removing defects in rent control orders, and "ensuring adequate protection to tenants against ejectment".

During question hour it was officially stated that there were thousands of Hindu and Sikh men, women and children held up in "enemy-occupied areas of Muzaffarabad, Mirpur and Poonch". Though their number was not known, steps were being taken by the India Government for the recovery of [illegible] abducted.

Another question elicited the [illegible]formation from the Home Mi[illegible] that the strength of the police in the State was 3,230 last [illegible] against 3,331 in 1947.

The Health Minister [illegible] Assadullah Mir that the n[illegible] prisoners in the State [illegible] 1,574 last year. Recom[illegible] of the Jail Reforms [illegible] were being implemented.

Veer Bharat 16.5.52

Milap 16-5-52

جموں پرجا پریشد کو زیادہ وسیع اور زیادہ نمائندہ بنانیکی کوشش

جموں کی عوامی تحریک کو صحیح معنوں میں جنتا کی تحریک بنایا جائیگا۔ خاص نامہ نگار سے

دہلی۔ ۱۵ مئی۔ جموں پرجا پریشد کے پردھان پنڈت پریم ناتھ ڈوگرہ جو آج صبح دہلی پہنچنے والے تھے اب ۱۷ مئی کو دہلی آرہے ہیں۔ جموں سے آنیوالی ایک اطلاع مظہر ہے۔ کہ پنڈت جی جموں میں پرجا پریشد کے کارکنان سے بات چیت کرنے میں مصروف ہیں۔ اسلئے انہیں اپنی روانگی ملتوی کرنا پڑی۔ معلوم ہوا ہے۔ کہ جموں پرجا پریشد ریاست کے تیزی سے بدلنے والے حالات کے پیش نظر اپنے پروگرام پر نظرثانی کر رہا ہے۔ اور اس بات کا قوی امکان ہے۔ کہ پرجا پریشد کو زیادہ نمائندہ حیثیت سے عوام کے سامنے لایا جائیگا۔ پرجا پریشد کے لیڈروں نے ہندکی مختلف سیاسی پارٹیوں کے لیڈروں سے گفت و شنید کے بعد یہ نتیجہ اخذ کیا ہے۔ کہ انہیں پرجا پریشد کو زیادہ وسیع اور زیادہ نمائندہ جماعت بنانی چاہیئے

CC-0. Nanaji Deshmukh Library, BJP, Jammu. Digitized by eGangotri

1

۱۷ مئی ۱۹۵۲ء

کشمیر کا "دھرم ارتھ" خطرے میں

میں شیخ عبداللہ کو ڈکٹیٹر نہیں مانتا۔ لیکن ان میں نکتہ چینی پر ناراض ہو جانے کی عادت ضرور ہے۔ پچھلے دنوں تو ان کی تقریروں پر اتنی لے دے ہوئی ہے۔ کہ وہ بہت چڑ گئے ہیں۔ پھر بھی بعض اوقات سچی بات کہے بغیر رہا نہیں جاتا اور مجھے افسوس ہے کہ یہ موقعہ پھر آ گیا ہے۔ لیکن اس مرتبہ اس کا تعلق وجارت سے یا کشمیر کے الحاق سے نہیں۔ بلکہ محکمہ دھرم ارتھ کے ٹرسٹ سے ہے۔

دھرم ارتھ فنڈ ایک ٹرسٹ ہے جسے باقاعدہ "قانونی شکل مہاراجہ رنبیر سنگھ نے دی تھی۔ اس سے پہلے پرمنڈل۔ کھیر بھوانی۔ ویشنو دیوی۔ امرناتھ جی وغیرہ پراچین مندروں کے نام مختلف گاؤں اور جنگل بطور جاگیر کشمیر کے مہاراجے لنتا دتیہ۔ مغل سمراٹ اکبر اور اورنگ زیب نے لگا رکھے تھے۔ ان سب کو اکٹھا کر کے اور پانچ لاکھ روپیہ نقد اپنی جیب خاص سے دے کر مہاراجہ رنبیر سنگھ نے ایک دھرم ارتھ ٹرسٹ قائم کیا جس کی مالیت بڑھتے بڑھتے ۵۰ لاکھ تک جا پہنچی۔ جیسا کہ اس قسم کے ٹرسٹوں کا قاعدہ ہے۔ اس کی آمدنی بھی اس کے چیف ٹرسٹی کی وصیت اور ٹرسٹ کے دستاویز کے مطابق مندروں۔ دھرم شالاؤں۔ سنسکرت کا بجوں۔ سنسکرت لائبریری۔ سنسکرت ودیارتھیوں کے وظائف اور غریبوں۔ بیواؤں اور اپاہجوں کی امداد کے سوا کسی دوسرے کام پر صرف نہیں ہو سکتی۔ چنانچہ ویشنو دیوی۔ امرناتھ۔ پرمنڈل۔ امرناتھ جی۔ کھیر بھوانی۔ رگھوناتھ جی اور لداخ وغیرہ کے مندر اسی کے ماتحت ہیں۔ اور ان کا خرچ بھی ٹرسٹ دیتا ہے۔ جو ایک لاکھ روپیہ کے قریب ہے۔ کئی پراچین مندر اتنے بڑے بڑے اور عظیم الشان ہیں کہ ان کی مرمت پر بھی بھاری خرچ اٹھتا ہے۔ سنسکرت کالج اور لائبریری کا ۱۲ ہزار سالانہ سے زیادہ ہے۔ تقریباً ۴۰ ہزار بیتی لگ وظائف۔ ۰ ہزار۔ سنسکرت کالج اور لائبریری کا ۱۲ ہزار سالانہ۔ دان میں جاتا ہے۔ جس میں سے شیخ عبداللہ کے حکم سے ٹرسٹ نے تقریباً تین لاکھ روپیہ جموں میں مسلم کیمپ پر بھی خرچ کیا تھا۔ جس ٹرسٹ کی بدولت سنسکرت کی جتنی بڑی لائبریری جموں میں ہے۔ اس کا جواب سارے شمالی بھارت میں نہیں۔ کسی زمانے میں سیکرٹریٹ گراؤنڈ جموں۔ ریلوے بھی اسی ٹرسٹ کی ملکیت تھی۔ بنگالی کی ایک ریلوے میں کچھ عرصہ پہلے تک اس کے حصے تھے۔ کاشی۔ متھرا۔ ایودھیا۔ ہردوار وغیرہ کی بہت سی دھارمک سنستھاؤں کو بھی اس ٹرسٹ سے مدد ملتی ہے۔

نیشنل کانفرنس کی گورنمنٹ قائم ہونے پر پہلی چوٹ اس دھرم ارتھ ٹرسٹ پر یہ پڑی کہ اس کی زمینیں چھین لی گئیں۔ دنیا کے اتہاس میں روس کے بعد شاید یہ دوسری مثال تھی جبکہ کسی گورنمنٹ نے جاگیرداروں پر ہاتھ ڈالا۔ مہاراجہ اور ان کے خاندان سے شیخ صاحب کے اختلافات تھے اور ان کو ان کے پولیٹکل گناہوں کی سزا ملی۔ لیکن سمجھ میں نہیں آتا کہ دھرم ارتھ ٹرسٹ کو کس بات کی سزا ملی۔ اس کا تو پالیٹکس سے کوئی تعلق تھا ہی نہیں۔ بھارت اور کشمیر کے طرز عمل میں فرق یہ ہے کہ یہاں مندروں اور تیرتھوں کی جائداد اور مقبروں کی مرمت کے لئے گرانٹیں ملتی ہیں۔ وہاں مندروں اور تیرتھوں کی جائداد ضبط ہو جانے کے بعد ان مشہور مندروں کا خرچ بند ہے۔ کوئی نہیں جانتا کہ اس آمدنی سے محروم ہو جانے کے بعد ان مشہور مندروں کا خرچ کیسے چلے گا۔ اور یہ بھی معلوم نہیں کہ شیخ صاحب نے سوال کے اس پہلو پر غور بھی کیا ہے یا نہیں۔ دوسری بات یہ ہے کہ اگر کشمیر گورنمنٹ اپنے دستور کے مطابق کسی زمین پر قبضہ کرنے سے پہلے معاوضہ دینے کی پابند نہ بھی ہو تو ٹرسٹ کے دستاویز کی اس ذمہ کا پابند نہ سہی۔ جس کے مطابق کسی زمین پر قبضہ کرنے سے پہلے معاوضہ دینا ضروری ہے۔ لیکن شیخ صاحب اپنے اور بین الاقوامی قانون کو تو نہیں توڑ سکتے کہ وقف اور دھرم ارتھ جائدادیں ضبط نہیں کی جا سکتیں۔ افسوس ہے کہ ٹرسٹ کے ٹرسٹی سرکاری دباؤ سے آزاد ہوتے تو وہ گورنمنٹ کی اس کارروائی کے خلاف آواز اٹھاتے۔ ٹرسٹ کمیٹی پنشنروں اور نیم سرکاری اشخاص پر مشتمل ہے۔ اگر ٹرسٹ کے ٹرسٹی سرکاری دباؤ سے آزاد ہوتے تو وہ گورنمنٹ کی اس کارروائی میں اور بشرط ضرورت بین الاقوامی عدالت میں چیلنج ضرور کرتے۔ اس طرح ہمیشہ کے لئے طے ہو جاتا۔ کہ کیا ایک سیکولر گورنمنٹ کسی ایک فرقہ کی دھارمک جائداد پر قبضہ کر سکتی ہے یا نہیں۔

(باقی)

کشمیر سے سرمایہ داری کا خاتمہ کر دو

ریاست کی آئین ساز اسمبلی میں شیخ

سرینگر۔ ۱۵ مئی۔ شیخ عبداللہ نے کل کانسٹی ٹیوئنٹ اسمبلی میں تقریر کرتے ہوئے کہا کہ ریاست سے ہر قسم کی سرمایہ داری کو ختم کر دیا جائے۔ آپ نے کہا کہ آئین ساز اسمبلی ایک ایسا آئین بنائے گی جس میں سب لوگ یکساں ہوں گے اور بڑے چھوٹے کا احساس ختم ہو جائیگا۔ شیخ صاحب سرکاری طور پر تشکیل کرنے سے متعلق ایک ریزولیوشن پر تقریر کر رہے تھے۔ آپ نے ہند کے آئین کا حوالہ دیتے ہوئے کہا کہ ان حالتوں میں بھی ہریجنوں کو ریزرویشن دی گئی ہے مگر یہاں نیشنل کانفرنس عوام کی نمائندہ ہے۔

Veer Bhart
16. 5. 52

"Hindustan Standard" D/17.5.52

Zuma Mohammad, a civilian, who won the Vir Chakra for gallantry in Kashmir operations.

VIR CHAKRA AWARD FOR CIVILIAN MUSLIM

NEW DELHI, MAY 16.—For displaying conspicuous courage and determination in the face of heavy odds during the operations in Kashmir in 1948, a civilian, Zuma Mohammad of village Kamalkot, Tehsil Uri, has been awarded the Vir Chakra, according to a recent official announcement.

In June 1948, Zuma Mohammad was one of the party of about 30 men carrying ammunition and rations which accompanied Lt.-Col. (now Brigadier) Man Mohan Khanna from Pandoo Hill to another hill feature. As they were nearing the objective they were ambushed by hostiles, a company strong. In the bitter fighting that followed, the majority of our men became casualties. Lt.-Col. Khanna was himself severely wounded.

After the hostiles withdrew, Zuma Mohammad attended to the wounded officer, Lt.-Col. Khanna whose condition had become so serious that he was unable to move. Zuma Mohammad tried to carry him on his back to the headquarters but could not do so because of the seriousness of the wounds. He therefore, stayed on with the officer for several hours knowing fully well that the hostiles were likely to return to launch further attacks. In fact, the enemy did make several abortive attempts but Zuma Mohammad remained by the side of the wounded officer.

On regaining consciousness, Lt.-Col. Khanna conveyed a message to Rear-Hq. for help through Zuma Mohammad whose loyalty and devotion were thus responsible for saving his life.

CC-0. Nanaji Deshmukh Library, BJP, Jammu. Digitized by eGangotri

Tej D/18.5.52

کشمیر کو آرتھک طور پر ہندوستان میں ملا دیا جائے - اور کسٹم ڈیوٹی کو ختم کر دیا جائے

شری گردھاری لعل آنند کی پریس کانفرنس

ہندوستانی تاجروں کو کشمیر میں روپیہ لگانے پر آمادہ کیا جائے!

جموں ۱۷ مئی۔ لالہ گردھاری لال آنند، پردھان [illegible] نے آج کامرس چیمبر جموں میں پریس کانفرنس میں کہا کہ سٹیٹ کی آرتھک حالت بہتر بنانے کا واحد طریقہ یہ ہے کہ کسٹم ڈیوٹی اڑا دی جائے اور ریاست کو مالی طور پر ہندوستان میں ملا دیا جائے۔ حکومت کشمیر ایسے حالات پیدا کرے کہ ہندوستانی تاجر بغیر کسی ڈر کے کشمیر میں اپنا روپیہ لگا سکیں۔ بجٹ پر اظہار خیال کرتے ہوئے

کر دیا گیا ہے۔ بجٹ میں بھاری خرچ دکھایا گیا ہے۔ لیکن حکومت عوام کی [illegible] کو بہتر بنانے کے لئے کچھ نہیں کر رہی۔ انہوں نے پیٹرول کے استعمال پر [illegible] کے خلاف بھی احتجاج کیا۔ اور کہا کہ یہ ساری ٹرانسپورٹ پر [illegible]

شری آنند نے کہا کہ [illegible] لینے کے نقطۂ نگاہ [illegible] بجٹ اچھا نہیں کیونکہ [illegible] طبقے کی بہبود کو نظر [illegible]

حکومت کشمیر شراب کی فروخت کی مخالفت نہیں کرے گی

کشمیر اسمبلی میں خزانہ منتری شری ڈوگرہ کا اعلان

سرینگر ۱۷ مئی۔ خزانہ منتری شری گردھاری لال ڈوگرہ نے آج ودھان پریشد میں اعلان کیا کہ حکومت کشمیر شراب کی فروخت پر پابندی لگانے کے حق میں نہیں کیونکہ کشمیر ایک ٹورسٹ ملک ہے۔ بہرحال حکومت ایسے قدم ضرور اٹھائیگی کہ پبلک مقاموں پر شراب نوشی نہ کی جائے۔ ایک اور سوال کے جواب میں ریونیو وزیر شری افضل بیگ نے کہا کہ حکومت کو اس امر کی کوئی اطلاع نہیں ہے کہ چین کے کلچرل مشن نے اس بنا پر کشمیر آنے سے انکار کر دیا تھا کہ سٹیٹ میں چینی پناہ گزین موجود تھے۔ ریونیو وزیر نے کہا کہ مشترکہ دوبارہ لسبا[illegible] نگروٹہ کیمپ کے شرنارتھیوں کو آباد کرنے کے لئے تقریباً ۲۱ لاکھ روپیہ صرف کر چکا ہے۔ حکومت شرنارتھیوں کو آباد کرنے کی پوری پوری کوشش کر رہی ہے۔ اور ان کوششوں میں کوئی کمی نہ ہوگی۔ (نامہ نگار)

CC-0. Nanaji Deshmukh Library, BJP, Jammu. Digitized by eGangotri

"Times of India" A 17-5-52

UNUSUAL EXHIBITS ON VIEW

Keen Observation Displayed

By Our Art Critic

Rather unusual exhibits are o[n v]iew at Freemasons Hall, Queens[w]ay. These are cartoons. Exhibi[ti]ons exclusively of the most popu[la]r of art forms are rare in India. [A]nother art form, hardly ever seen [b]y us adequately, is sculpture. I am [n]ot aware of any representative ex[h]ibition of modern Indian sculpture [h]aving ever been attempted in this [c]ountry.

Credit goes to Mr. R. K. Laxman [w]ho is perhaps the first to hold an [e]xhibition of cartoons. His second [o]ne-man show—the first was held in Bombay—comprises about 70 car[t]oons and 15 caricatures.

In all these what strikes one most [i]s Mr. Laxman's keen observation animated by vigorous brush-work. Though it would be invidious to single out this cartoon or that for special praise, I must say that Mr. K. M. Munshi and Mr. Morarji Desai seem to have amused him most. There are many cartoons in which our former Food Minister appears as one who meets a crisis with a statement!

Among Mr. Laxman's caricatures one comes across the very essence of some of our leaders. The way Laxman unmasks them is really most remarkable.

A word about his Common Man (who, I am sure, as usual, silently, resents my use of these capital letters). He always appears with his characteristic moustache, black cap, long black coat, umbrella and, what is most important, a harassed look. He belongs to the mute middle class which perhaps bears the brunt of official bungling, of course, without muttering a word of protest.

Sher-e-Kashmir

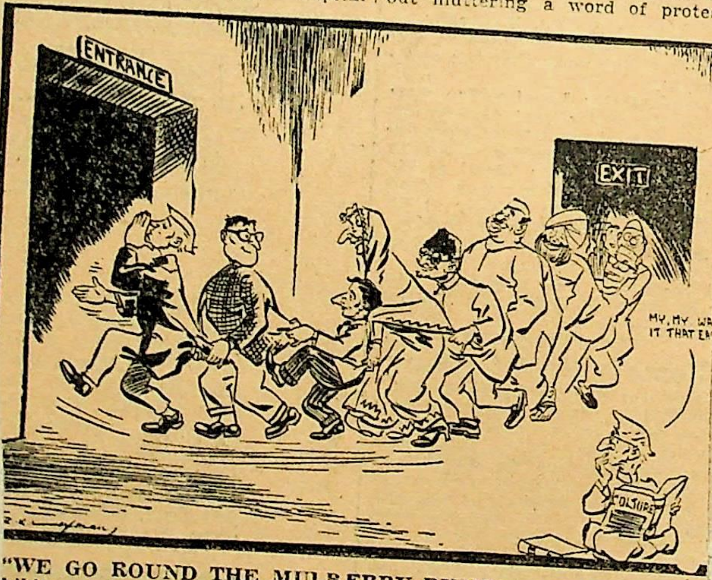

"WE GO ROUND THE MULBERRY BUSH"—one of the exhibits at R. K. Laxman's one-man exhibition of cartoons.

CC-0. Nanaji Deshmukh Library, BJP, Jammu. Digitized by eGangotri

"Hindustan Times" 8/18-5-52

NO CHINESE TURKS RESETTLED IN KASHMIR

[From Our Correspondent]

SRINAGAR, May 17.—During question-hour yesterday it was stated in the Kashmir Assembly that 604 Chinese Turks who were not Chinese nationals and ten Kazaks had entered State territory after 1948 and that it was not a fact that they were rehabilitated here. The Government had no knowledge whether the Chinese cultural mission had refused to visit Kashmir on account of that action.

In reply to another question it was stated that this being a tourist country the Government was not in favour of enforcing prohibition. In all 15,108 gallons of liquor was consumed annually in the State.

Exploitation of mineral resources was the subject of another question. Mr Shamlal Saraf, Development Minister, said it was proposed to engage an expert to make a comprehensive survey.

Other answers furnished the following information: Rs 72 lakh were spent in the rehabilitation of over 30,000 refugees of the Nagrota camp. On account of financial stringency scholarships [illegible] Harijan students have been suspended. Untouchability is already abolished in Kashmir. Rs 8,000 have been provided for granting scholarships to refugee students.

REHABILITATION OF REFUGEES

[From Our Correspondent]

SRINAGAR, May 16.—During question-hour yesterday in the Kashmir Legislative Assembly it was told in reply to various questions on refugee rehabilitation that on the request of the State Government the Government of India were taking all possible measures to recover abducted persons belonging to the State who are held up in the enemy-occupied areas of the State. The Government did not know the exact number of such persons.

It was also revealed that the Government had sanctioned a scheme to render help to the relatives of those Government employees who were killed during the raids of 1947. No difference had been observed between refugees in and out of refugee camps so far as their rehabilitation was concerned.

In reply to another question it was told that the police personnel in the State during 1951 was 3,230 while in 1947 it was 3,331 and in 1943, 2,660.

Replying to some questions put by the Head Lama of Ladakh the Government revealed that it was true that no co-operative, panchayat or agricultural departments existed in Ladakh but that a survey was being made in this connection this year.

It was further stated that during the current year about Rs 20,000 would be spent on miscellaneous works in Ladakh.

Other points made during the question hour were: Elections to town area committees would be held in the State during the current year. The recommendations of the jail reforms committee were being implemented by the Government as a result of which juvenile offenders were being separated from others and given education. Prisoners were learning various arts and crafts. The recommendations of the educational reorganization committee were being implemented. Unemployment amongst the uneducated was receiving the attention of the Government.

In reply to some questions on corruption in the services, the Prime Minister said only administrative vigilance could control it. He added that the corruption department had to be closed because it was found that many people who had made complaints would not come forward to depose when the case was taken to court.

CC-0. Nanaji Deshmukh Library, BJP, Jammu. Digitized by eGangotri

Vir Bharat D/18-5-82

ایڈیٹوریل

کشمیر کا دھرم ارتھ خطرے میں ۔۲

کشمیر کا دھرم ارتھ ٹرسٹ ایک عام جاگیردار یا زمیندار نہیں جو کسانوں کا خون چوس کر خود موٹا ہونا چاہتا ہو۔ یہ رجحان عام سرمایہ داروں میں ہو سکتا ہے۔ یہ کسان خیراتی ٹرسٹوں میں جن پر امیر غریب دونو کا برابر حق ہے۔ اگر شیخ عبداللہ کو دھرم ارتھ زمینوں کے معاملہ میں بھی لوٹ کھسوٹ کا جذبہ کارفرما نظر آتا تھا تو وہ زرعی مزدور کی اجرت مقرر کر سکتے تھے۔ یا قانون کے ذریعہ ٹھیکہ کی ایسی آسان شرائط کسانوں کو دے سکتے تھے جن سے ان کی مشکلات کم ہو جاتیں لیکن کسی مندر یا خانقاہ کی زمین چھین لینا تو ناک سے مکھی اڑانے کے بجائے ناک ہی کو اڑا دینے کے مترادف ہے۔ یہ ایسے ہی ہے جیسے دہلی گورنمنٹ برلا مندر کا باغیچہ۔ پنجاب سرکار سناتن دھرم یا ترقی پسند سبھا کی شملہ کی دوار کا گڑھ کی عمارت یا اتر پردیش گورنمنٹ ہردوار میں قبا بیرول گئوشالہ کی چراگاہ اور کھیت ضبط کر لے۔ یا اجمیر میں مکانوں کو بنشلا بر کرتے ہوئے خواجہ معین الدین چشتی کی درگاہ کے مکان سرکاری قبضہ میں آ جائیں۔ سمجھ میں نہیں آتا کہ کشمیر میں دھرم ارتھ کی زمینوں کی ضبطی اور ننکانہ صاحب گوردوارہ جنم استھان کی جائداد پاکستان گورنمنٹ کے قبضے میں کیا فرق ہے۔ قانون کی بات قانون دانوں کے لئے چھوڑ کر میں اس سوال کے اخلاقی پہلو پر بحث کرنا چاہتا ہوں۔ گورنمنٹ کے اس فیصلے سے ریاست کے درجنوں مندر غریب ہو گئے ہیں۔ اور ان میں پوجا۔ نوید۔ آرتی وغیرہ کے اخراجات کا بھی ٹھکانہ نہیں۔ حیرانی ہے کہ ان تواریخی عمارتوں کی مرمت کا انتظام کیسے ہوگا۔ حیرانی نہ ہوگی اگر سنسکرت کالج بند ہو جائے۔ اور سنسکرت لائبریری بھی پوری شان سے قائم نہ رہ سکے۔ شیخ عبداللہ شاید اسے محسوس نہ کریں۔ لیکن انجام کار ان میں یہ احساس پیدا ہوگا۔ کہ یہ صرف سناتن دھرم اور ایک فرقہ کا نقصان نہیں۔ بلکہ کشمیر کا کلچرل (تمدنی) نقصان ہے۔ ایک تواریخی نقصان جس کی تلافی ممکن نہیں۔ مجھے یہ سوچتے ہوئے بھی شرم آتی ہے۔ کہ جو جاگیریں اکبر اور اورنگ زیب نے مندروں کے نام لگائی تھیں۔ وہ شیخ عبداللہ جیسے فلسفی کے عہد حکومت میں چھینی جا رہی ہیں۔ ٹرسٹ کی آمدنی سے دھرم پرچار ہوتا تھا۔ اور اس کام کے لئے نہ صرف ہندو اپدیشک مقرر تھے۔ بلکہ لداخ کے پنڈلامہ کو بھی وظیفہ ملتا تھا۔ دکھ کی بات ہے۔ کہ اب یہ پرچار بند ہو گیا ہے۔ امرناتھ، ویشنو دیوی اور پور منڈل جیسے تیرتھوں کا حق ختم کر کے یقیناً گورنمنٹ کو کوئی فائدہ نہ ہوگا۔

یہ خبر گرم ہے کہ شیخ عبداللہ اب اس لنگڑے "ٹرسٹ" کو بھی اپنے ادھیکار میں لینا چاہتے ہیں۔ کہا جاتا ہے کہ پچھلے دنوں انہوں نے دھرم ارتھ ٹرسٹ کونسل کے پردھان کو بلا کر ان کے سامنے کچھ تجاویز رکھی تھیں۔ لیکن ان کے بارے میں کوئی اتفاق رائے نہ ہو سکا۔ نہیں کہا جا سکتا کہ شیخ عبداللہ کے آئندہ ارادے کیا ہیں۔ اور یہ تجاویز کیا تھیں۔ لیکن مندروں کی زمینوں پر سرکاری قبضہ کے بعد قدرتی طور پر اس قسم کی بات چیت سے لوگوں میں بدگمانیاں پیدا ہوں گی۔ اچھا ہو اگر شیخ صاحب دھرم ارتھ ٹرسٹ کے متعلق اپنی سکیم شائع کر دیں۔ اور کوئی قدم اٹھانے سے پہلے جنتا کی رائے ضرور لے لیں۔

دھارمک ہندوؤں کو شیخ صاحب کے پالیٹکس سے کوئی تعلق نہیں۔ لیکن وہ اس بات کی گارنٹی ضرور چاہتے ہیں۔ کہ کشمیر میں ان کے مندر اور تیرتھ ویران نہ ہوں۔ اور دیوتاؤں کی پوجا۔ آرتی۔ بھوگ وغیرہ کا سلسلہ پہلے کی سی باقاعدگی کے ساتھ چلتا رہے۔ یاد رہے کہ اس سوال کا تعلق فرقہ داری سے نہیں بلکہ خالص دھرم سے ہے۔ جو پالیٹکس سے الگ ہے۔ غلط فہمیاں پیدا نہ ہوں۔ اس مقصد سے شیخ عبداللہ کو اپنے پہلے منیر کر دینے چاہئیں۔ اول یہ کہ وہ دھرم ارتھ زمینوں پر سرکاری قبضہ کے بارے میں وہ اپنی وضاحت کریں۔ دوم اس بارے میں جنتا کو اپنے اعتماد میں لیں۔ بلکہ دھرم ارتھ ٹرسٹ سے ...

ایڈیٹر کی ڈاک سے

کشمیر کا سوال

آپ نے ناظرین تیج سے کشمیر کے متعلق ان کی رائے دریافت کی ہے میرے خیال میں شیخ عبداللہ نے کوئی ایسی نئی بات نہیں کی جس پر برہم ہونے کی ضرورت محسوس ہو۔ کشمیر کی اندرونی خود مختاری کا اعلان نیا نہیں بلکہ اسے یہ درجہ ہندوستان نے آئینی طور پر دیا ہے اور دینا بھی چاہئے تھا کیونکہ کشمیر کی پوزیشن کو دیکھتے ہوئے یہ بات ضروری ہے۔

ہندوستان میں کشمیر کو امتیازی درجہ مل جائے تو پاکستان کے مقابلہ میں اس کی پوزیشن مضبوط ہوگی۔ جہاں تک زمینداروں کو معاوضہ نہ دینے کا تعلق ہے ہندوستان میں کئی لوگ اس اصول کے حامی ہیں اس لئے کشمیر میں ہند کا آئین لاگو کرنے کے لئے اتنی جلد بازی سے کام نہ لینا چاہئے کہ دشمن کو پراپیگنڈہ کرنے کا موقع ملے میری رائے میں اس وقت ایک تو پرجا پریشد کی سرگرمیوں کی مذمت کرنی چاہئے اور دوسرے پاکستانی اخباروں کے پراپیگنڈہ کی تردید کرنی چاہئے کہ ہندوستان میں فرقہ وارانہ فسادات ہو رہے ہیں۔

(ایس۔ کے۔ مصطفیٰ۔ رامپور)

CC-0. Nanaji Deshmukh Library, BJP, Jammu. Digitized by eGangotri

"Tej" 19.5.52

جموں میں کپڑے اور کھانڈ کے بیوپاریوں کو کورا جواب

سرچارج کا روپیہ واپس دینے سے انکار

جموں ۱۷ مئی - ڈائرکٹر سول سپلائز نے کھانڈ اور کپڑے کی قیمتوں میں جو کمی کی ہے اس خبر سے عوام میں اطمینان پایا جاتا ہے لیکن بیوپاری طبقہ اس بات سے پریشان ہے کہ حکومت ان سے سرچارج کی صورت میں جو رقمیں پہلے لے چکی ہے ان قیمتوں میں اس کے لئے کوئی گنجائش نہیں رکھی گئی۔ دکانداروں کا کہنا ہے کہ ان کے پاس کپڑے اور کھانڈ کا جو سٹاک موجود ہے حکومت اس پر سرچارج لے چکی ہے لیکن اس نے اچانک ان اشیاء کی قیمتیں گھٹا کر ہمیں نقصان اٹھانے کے لئے مجبور کر دیا ہے حالانکہ اصول کا تقاضا تو یہ تھا کہ اگر قیمت کم کرنا ہی تھی تو حکومت اس مال پر لیا ہوا سرچارج واپس کر دیتی نئے حکم کا مطلب تو یہ ہے کہ دکانداروں کو ہر حالت میں نقصان اٹھانا پڑے گا۔ نقصان کا حادثہ ضرور دے کر حکومت نے سراسر بے انصافی سے کام لیا ہے۔

راشٹرپتی کا ایڈریس

راشٹرپتی کا ایڈریس حکومت وقت کی پالیسی اور پروگرام کے کچھ اصولوں اور نکتوں کا سرسری طور پر ذکر ہوتا ہے اس لئے اگر اس ایڈریس میں ہر مسئلے پر حکومت کا نقطہ نظر پورے طور پر واضح نہیں تو تعجب کی بات نہیں۔ امید کرنی چاہئیے کہ بحث کے وقت اپوزیشن ممبروں کی تقریروں کے جواب میں وزیر اعظم اور دوسرے وزیروں کی طرف سے راشٹرپتی کے ایڈریس کی وضاحت کی جائے گی اور اس وقت صحیح طور پر معلوم ہوگا کہ حکومت کچھ بنیادی مسئلوں پر کیا کرنا چاہتی ہے۔ دو تین باتوں کا ایڈریس میں بھی واضح طور پر ذکر موجود ہے پہلا سوال ہے ہندو کوڈ بل کا۔ راشٹرپتی نے یہ اعلان کر کے کہ اسے موجودہ شکل میں پیش نہیں کیا جائے گا۔ بہت حد تک تلخی دور کر دی ہے آج کانگرس کو مقدس اکثریت حاصل ہے اور اپوزیشن کی اکثریت بھی اس معاملے میں حکومت کے ساتھ ہے لیکن راشٹرپتی کا یہ اعلان ظاہر کرتا ہے کہ حکومت رائے عامہ کا احترام کرتی ہے اور اسے اپنے ساتھ ملا کر ہی کوئی قانون بنانا چاہتی ہے نیا قانون ایک نہیں ہوگا بلکہ مختلف بلوں کی صورت میں پیش کیا جائے گا اس کا مطلب یہ ہے کہ ہو سکتا ہے کہ ان کی کچھ خامیاں دور کرنے میں تو حکومت تمام پارٹیوں کی حمایت حاصل کر سکے گی،

خوراک کے معاملے پر بھی ایڈریس میں ایک اشارہ موجود ہے اس کا مطلب یہ ہے کہ ایڈریس پر بحث کے وقت وزیر خوراک بتائیں گے کہ انہوں نے قیمتوں میں کمی کے متعلق کہاں تک موجودہ پالیسی پر چلنے کا فیصلہ کیا ہے سرکاری کارخانوں کی پیداوار بڑھانا اور نئے کارخانے قائم کرنا بھی ایک ضروری مسئلہ ہے، اور راشٹرپتی نے اپنے ایڈریس میں اس کی اہمیت کا اعتراف کیا ہے

راشٹرپتی نے دکھنی افریقہ سیلون اور انڈونیشیا کا ذکر کیا ہے۔ لیکن ان کے ایڈریس میں کشمیر کا ذکر نہ ہونے سے بہت سے لوگوں کو مایوسی ہوئی ہے۔ کیونکہ عوام کے لئے یہ سوال کسی دوسرے سوال سے کم اہمیت نہیں رکھتا، توقع کرنی چاہئیے کہ پرائم منسٹر اپنی تقریر میں اس سوال پر روشنی ڈالیں گے،

راشٹرپتی نے نیا پریس بل پیش کرنے کا یقین دلایا ہے اس کا مطلب یہ ہے کہ ایڈیٹرز کانفرنس نے دو سال سے آزادی تحریر کے لئے جو جد و جہد کر رکھی ہے حکومت اس سے کچھ نہ کچھ ضرور متاثر ہوئی ہے۔

راشٹرپتی نے کپڑے کی قیمتیں گرنے کا ذکر بھی کیا ہے لیکن ہمیں افسوس ہے کہ انہوں نے کارخانہ داروں کے مفاد کا ذکر تو کیا مگر عوام کے مفاد کا ذکر نہیں کیا۔ یہ واقعہ ہے کہ اس وقت بھی کپڑے کی قیمتیں عوام کی استطاعت سے زیادہ ہیں اور کئی کارخانہ دار قیمتیں بڑھانے کے لئے کپڑے کی پیداوار کم کر رہے ہیں۔ حکومت کی پالیسی یہ ہونی چاہئیے کہ وہ کپڑے کی قیمتیں کم کرتے ہوئے کارخانہ داروں کو پیداوار بڑھانے کے لئے مجبور کرے۔ اور اگر حکومت خود قیمتیں کم نہیں کر سکتی تو ان میں اضافہ کی کوشش نہ کرے۔

یہ پنڈت پریم ناتھ بزاز

دہلی میں بیٹھے ہوئے اگر کسی شخص کو کھلے بندوں ہندوستان کے خلاف پراپیگنڈا کرنے کی آزادی ہے تو وہ پنڈت پریم ناتھ بزاز ہیں۔ سرینگر میں ان کے ایک ساتھی مسٹر غلام محی الدین ہمدانی تھے جو مسٹر جناح کی ہدایت پر کافی روپیہ لے کر لیگ کا پراپیگنڈا کیا کرتے تھے۔ مسٹر ہمدانی قبائلی حملہ کے بعد پاکستان بھاگ گئے اور مسٹر بزاز کافی عرصہ تک قید رہنے کے بعد دہلی آ گئے اور اب دہلی میں بیٹھ کر نہایت آزادی سے ہندوستان کے خلاف پمفلٹ شائع کر رہے ہیں۔

یہ پمفلٹ اور ان کے بیان نہ جانے کس طرح سے پاکستان پہنچ جاتے ہیں۔ اور پاکستان کے اخبار انہیں پوری پبلسٹی دیتے ہیں۔ اس شخص نے کچھ خانہ ساز جماعتیں بھی بنائی ہوئی ہیں جن کے نام سے پاکستان کے اخباروں میں بیان شائع ہوتے ہیں۔ اور یہ بیان پاکستان ریڈیو سے بھی اکثر نشر ہوتے رہتے ہیں۔ یہ ایک عجیب معاملہ ہے کہ یہ شخص کھلے بندوں پاکستان کا پراپیگنڈا کرتے ہوئے بھی قانون کی گرفت سے آزاد ہے۔

پنڈت پریم ناتھ بزاز کا کیا ذریعہ معاش ہے یہ کسی کو معلوم نہیں۔ اس کے باوجود اس کے پاس پراپیگنڈا کے لئے روپیہ آ جاتا ہے! تحقیقات کرنا چاہیئے کہ یہ روپیہ کہاں سے آتا ہے اور کس طریقے سے اس شخص کے پمفلٹ مظفر آباد اور کراچی پہنچ جاتے ہیں۔ کسی غیر ملکی سفارت خانے کا تو اس میں ہاتھ نہیں۔

اخلاقی گراوٹ کی انتہا ہو گئی ہے کہ دہلی میں ایسے چھاپے خانے موجود ہیں جو چند ٹکوں کے لالچ میں اپنے ہی ملک کے خلاف پمفلٹ شائع کر دیتے ہیں۔ قانون کی مصلحت تو شاید کچھ ہو لیکن اخلاق بھی تو کوئی چیز ہے!

Hindustan Standard

D/19-5-52

Kashmir Regent To Visit Ladakh

From Our Staff Correspondent

SRINAGAR, MAY 18.—Yuvraj Karan Singh, Regent of Kashmir, is expected to proceed on a short tour of the frontier province of Ladakh, bordering on China and Tibet, towards the end of June next, it is learnt here.

Besides visiting Leh, the biggest town in Ladakh, the Yuvraj is expected to visit some prominent Buddhist monasteries in the area, including Hemis Gompa, Ladakh's biggest monastery, some 25 miles from Leh.

A big fair is held at Hemis every year towards the end of June and the Regent is likely to visit the fair this year.

Ladakh is the last stronghold of Buddhist in India.

CC-0. Nanaji Deshmukh Library, BJP, Jammu. Digitized by eGangotri

"Milap" D/19-5-52

جموں پرجا پریشد کے پردھان پنڈت پریم ناتھ ڈوگرہ دہلی پہنچ گئے

میں جموں کے لوگوں کو ان کا حق دلانا چاہتا ہوں پنڈت جی کا بیان (خاص نامہ نگار سے)

دہلی ۱۸ مئی: آج جموں پرجا پریشد کے پردھان پنڈت پریم ناتھ ڈوگرہ اپنے پرائیویٹ سیکرٹری
راودھا کرشن اور پرجا پریشد کے جنرل سیکرٹری شری اندر لال داس کے ساتھ دہلی پہنچ گئے۔ آپ دہلی میں
ہفتہ قیام کریں گے۔ اور مختلف سیاسی پارٹیوں سے تعلق رکھنے والے ممبران پارلیمنٹ سے
کشمیر کے موجودہ حالات پر تبادلۂ خیالات کریں گے۔ پنڈت جی نے نمائندہ ملاپ کو ایک انٹرویو میں
اس وقت جموں کے لوگ ... ی اور سیاسی بدحالی کا شکار ہو چکے ہیں۔ اور بیروزگاری کی
... زارعین لوگ اپنے آبائی گھروں کو
... معاش میں ریاست سے باہر آ رہے ہیں
... ڈوگرہ نے کہا کہ وہ ممبران پارلیمنٹ
... بات پر زور دیں گے کہ جموں کو ... ری
... دلایا جائے۔ پنڈت ڈوگرہ نے
... کے سینئر منسٹر ڈاکٹر کیلاش ناتھ
... ہے۔ جن میں انہوں نے
... کے لئے وقت مانگا ہے۔

LADAKH DISTRICT NOT NEGLECTED

Abdullah Recounts Steps Taken By Govt.

SRINAGAR, May 19.

SHEIKH ABDULLAH, Prime Minister of Jammu an Kashmir, told the State Legislative Assembly today th State Government could not be "charged with having neglected Ladakh," the far-flung district at the foot of the Hima layas with a large Buddhist population.

Giving facts and figures of the Kashmir Government's activities during the last four years in ameliorating conditions in the district of Ladakh, he said: "It will be clear that in spite of overwhelming issues which confronted us engaging all our attention and resources, we have taken due notice of the problems of this district and within the means available to us we have attempted to bring about some improvements.

"Unfortunately, however, it is impossible to banish backwardness and its attendant ills from this district without tackling the question of its isolation and inaccessibility. Not until the area is opened up to free intercourse can the economic and social conditions of the people undergo a drastic change.

"This by itself is a stupendous task which would require colossal resources in men and material. The limitations, financial and otherwise, of the State are well known end in view of these limitations it is impossible for the Government to take in hand any of these major projects, however great our zeal may be, till the overall financial position of the State shows a marked improvement.

"It is not possible to show spectacular results in the direction of rapid transformation of the district. But in spite of these difficulties, we are determined to bring about further improvements in such measure as is possible because we realize that a good deal more remains to be done."

DIRECT CONTROL

Sheikh Abdullah disclosed the Kashmir Government had under its active consideration the establishment of a suitable machinery under the direct control and guidance of the Prime Minister for dealing effectively and expeditiously with the day-to-day administrative problems of Ladakh district.

"We look forward," said Sheikh Abdullah, "to the active and equal partnership of the people of Ladakh along with the people of the rest of the State in building a happy and prosperous future for our land in fulfilment of the aspirations of all."

Dealing with the history and geography of Ladakh, Sheikh Abdullah said Ladakh comprising two frontier tehsils of Kargil and Leh and covering an area of 37,140 square miles, had a population of 80,192 scattered over vast spaces with scant means of communication, creating "obvious administrative difficulties." The district, which touched the borders of China, Pakistan and Afghanistan, had 40,164 Buddhists and 39,857 Muslims.

BACKWARDNESS OF AREA

"Like other parts of the State," he said, "Ladakh has been in the grip of backwardness, poverty, ignorance and illiteracy as a result of feudal oppression and inhuman exploitation to which the entire State was subjected for over a century. But in the case of Ladakh, its geo-

wheat, barley, pulses and othe better types of fruit trees has als been taken in hand. The veterinar department is undertaking a surve for the introduction of a bette breed of cattle and improving th condition of existing cattle wealth c the district.

MEDICAL SERVICE

"The raids in Ladakh in 1947-4 resulted in the utter collapse c medical service. Dispensaries wer damaged, medicines were destroye and medical personnel were kille or obliged to run away. Three doc tors and two compounders could nc be repatriated till about three yeai after the raids. The dispensarie had to be re-established and re equipped in medicines, accessorie and medical personnel. Due to th acute shortage of qualified doctoi then, the Government could nc send doctors to Leh, Kargil and Dras immediately the dispensaries wer re-established As the doctors be came available, the compounder were recalled and in their place qualified doctors were sent. The needs of the far-flung areas of the frontier district were given preferential consideration to other areas of the State. Sanitation arrangements are not made by the municipalities or town areas in the district by raising local taxes but are met from the general revenues without raising any local taxes. The establishment of municipalities at Leh and Kargil are receiving attention of the Government.

"The district of Ladakh is rich in mineral resources; but this hidden wealth cannot be exploited due to the mountainous character of the district which renders transport facilities difficult. Some time back, work was started on sulphur and borax mines in the Pugga Valley of the district, but soon the operations had to be suspended as the prohibitive transport rates would make this venture an uneconomic proposition. Last year, a prospecting licence for working Orpiment (Yellow Arsenic ore) in Lingshot in Kargil was granted in favour of a firm who took great pains to work out the deposits. The operations were successful inasmuch as a fairly large quantity was extracted in the very first year. The operations provided work for a large number of people of the tehsil.

"There are quite a few salt lakes in the district. Samples of salt were obtained and sent to the Salt Expert Committee, Delhi, for analysis.

"Attempts were made by interested parties to short-circuit Leh proper and export and *pashmina* wool through other routes. The Government has taken measures to prevent such attempts. With the implementation of the handloom development scheme now under consideration it is possible to reorganize the wool [illegible] under the scheme.

CC-0. Nanaji Deshmukh Library, BJP, Jammu. Digitized by eGangotri

miles, had a population of 80,192 scattered over vast spaces with scant means of communication, creating "obvious administrative difficulties." The district, which touched the borders of China, Pakistan and Afghanistan, had 40,164 Buddhists and 39,357 Muslims.

BACKWARDNESS OF AREA

"Like other parts of the State," he said, "Ladakh has been in the grip of backwardness, poverty, ignorance and illiteracy as a result of feudal oppression and inhuman exploitation to which the entire State was subjected for over a century. But in the case of Ladakh, its geographical position as well as the fact that during the last hundred years it was being treated as a conquered territory has aggravated these conditions in this district."

Sheikh Abdullah then dealt with the ameliorative measures taken by the Kashmir Government in the district, with an income of Rs 1,94,966-8 and an expenditure of Rs 8,89,309.

He said the "far-reaching changes" introduced by the Kashmir Government, namely, the law of transfer of land to the tiller, had to be kept in abeyance in the case of lands belonging to the "Gumpas" (Buddhist monasteries) in view of the peculiar conditions of Ladakh. A major factor in the prevailing poverty of the people of Ladakh was the practice of the managements of the Gumpas to loan grain received from the cultivators—their tenants—back to them at exorbitant rates. The State Government was at present examining the implications of the law in relation to the social and religious customs of the Buddhists.

The Kashmir Government had also reduced the *jinsi* revenue assessment paid by cultivators from 14 to three seers of rice a rupee. (*Jinsi* revenue is part of the land assessment paid by cultivators, for which the quantity of the grain in relation to money is fixed by the Government.)

The "pernicious" system of *res*, under which a definite quantum of transport ponies and porters was required to be present at different stages on the Srinagar-Ladakh treaty route for tourists, officials and traders had been suspended indefinitely, he said.

"An amount of Rs 19,675 was utilized for the construction of culverts and restoration of irrigation *kuhls* and other works of similar nature. A sum of Rs 14,000 was utilized for the free distribution of grains and reconstruction works.

"Prior to 1948, no forest operations of any kind existed in the district. Immediately the present Government took over the possibilities of raising fuel and timber wood plantations and of extracting minor forest products in the district were explored. The extraction of minor forest products, the measures to check soil erosion and the extension of plantations will go a long way towards making ample work available to the local people.

IRRIGATION

"In the matter of irrigation, the district remained hopelessly neglected during the old régime. The present Government has taken up the question of the irrigation of Kharbathang plateau which will give an area of 8,000 acres for *rabi* and *kharif* crops. The project of a canal is roughly estimated to cost about Rs 12 lakhs.

"For the first time in the history of Ladakh, the present Government has initiated improvement of agriculture in the district. In 1951, cultivation of improved varieties of flowers and vegetables was tried and has proved successful. Russian variety of paddy is being tried this year and introduction of improved varieties of other crops such as people of the tehsil.

"There are quite a few salt lakes in the district. Samples of salt were obtained and sent to the Salt Expert Committee, Delhi, for analysis.

"Attempts were made by interested parties to short-circuit Leh proper and export and *pashmina* wool through other routes. The Government has taken measures to prevent such attempts. With the implementation of the handloom development scheme now under consideration it is possible to reorganize the wool weaving industry of Ladakh also under the scheme.

TELEGRAPHS AND TELEPHONES

"The telegraph line extending over 190 miles, excepting the small sector of proper Leh town, was destroyed by the enemy. Telegraph offices at Khalsi, Kargil, Drass, Machoi and Gumari were damaged and the entire Government property in them looted and destroyed. After the restoration of the line and repairs to the buildings, the telegraph offices were restarted at Leh, Khalsi, Kargil, Drass and Machoi. Emergency telephones were installed on this line at Sonamarg, Baltal, Zojila, Machoi, Matayan, Pandrass, Drass, Thasgam, Kharal, Kaksar, Kargil, Mulbak, Khalsi, Saspol, Nieymo, Aerodrome Leh and Leh proper for the use of the army in the interests of the security of the district. It requires a strenuous effort to maintain regular communications in this far-flung and difficult area.

EDUCATION

"During the last four years, two new high schools have been opened: one at Leh and the other at Kargil. It is proposed to open one Teachers' Training Class and ten primary schools in the district during the course of the present financial year. The status of five schools will be raised to the Central Basic standard.

"The Government has encouraged the employment of local people in its services and desires to train them in various fields of administrative activities. Educational backwardness, however, stands in the way of the Government in doing more in this direction for the present. Efforts are being made to train local men in different lines of administration."

'AZAD KASHMIR' GOVT. ASKED TO RESIGN

LAHORE, May 19.—The All-Jammu and Kashmir Muslim Conference, at a general meeting held on Saturday, elected Sardar Mohammad Ibrahim as its president for the ensuing year.

The three-day session of the Conference, which concluded at Muzzafarabad, "Azad Kashmir" capital, today, was attended by over 200 delegates.

According to the *Associated Press of Pakistan*, Sardar Ibrahim urged the Pakistan Government to take a "more positive, definite and strong attitude" towards the Kashmir question.

He also called upon the "Azad Kashmir" caretaker Government, headed by Mir Waiz Mohammad Yusuf, to resign and let a "popular and duly elected Government" run the administration.

Earlier, the Conference authorized the president to nominate a committee of councillors to prepare a draft provisional constitution for the "Azad Jammu and Kashmir Government."—P.T.I.

The parcel service with Turkey and Rumania has been suspended temporarily with immediate effect. Parcels addressed to places in those countries will not be booked until further orders, says a Press note from the Directorate-General of Posts and Telegraphs.

KASHMIR ASSEMBLY DEBATE

[From Our Correspondent]

SRINAGAR, May 19.—The Re[venue] Minister, speaking on a p[oint] of order in the Kashmir Assem[bly] today whether Mr Kaushak Bak[ula], member from Ladakh, could sp[eak] in his mother tongue, said Sec[tion] 33 of the State Constitution Ac[t] by implication banned the use o[f] any language other than Urdu and English in the Assembly.

He refuted the argument that if a member was asked to speak in a particular language it amounted to limiting freedom of speech.

The Finance Minister also maintained that unless the Constitution was amended, for which it was no occasion, no speech except that delivered in Urdu or English could become part of the proceedings of this House under Section 33 of the Constitution Act.

Mr Mir Qasim, Chief Parliamentary Secretary, said the House was not meeting under Section 33 of the Constitution Act and that unless the House framed its own rules of procedure, which would be subject to the Constitution Act, the Speake[r] could frame his own rules a[nd] allow any member to speak in [his] mother tongue.

Sardar Harbans Singh obje[cted] that not only a speech had [been] made in a language not under[stood] by any member of the Hous[e but] its English translation had als[o been] done without the Speaker's [autho]rity.

The Speaker said, he wo[uld] give his ruling tomorrow.

REVISION OF SALARIES

Speaking on a cut motion, Sheikh Abdullah said the Government had under consideration the revision of salaries of both Gazetted and non-Gazetted employees. This would cost the Government Rs 16,40,000. Already the Government had incurred an expenditure of about Rs 28 lakhs in revising the salaries and granting an allowance to Government employees during the past four years. The cut motion sought to discuss the question of enhancing the pay of low paid Government employees. Sheikh Abdullah said he was in complete agreement with this, but the question was the availability of funds. He expressed himself against the appointment of a committee to do away with superfluous posts and said so long as members had confidence in the Ministers, it was their job to look into this question.

The cut motion was withdrawn and the House unanimously voted the grant of Rs 24,67,000 for General Administration.

CC-0. Nanaji Deshmukh Library, BJP, Jammu. Digitized by eGangotri

Savera 20-5-52

لداخ میں عنقریب نئی اصلاحات جاری کی جائیں گی نظم و نسق بلاواسطہ طور پر وزیراعظم کے تحت رہیگا

کشمیر سرکار لداخ کو نظرانداز نہیں کر رہی۔ شیخ عبداللہ کا اعلان

مالی مشکلات کے باعث کسی بڑے پراجیکٹ کو چالو نہیں کیا جا سکتا

سرینگر ۱۹ مئی شیخ محمد عبداللہ وزیراعظم جموں و کشمیر نے آج ریاستی اسمبلی میں اعلان کیا۔ کہ کشمیر سرکار پر یہ الزام نہیں لگایا جا سکتا۔ کہ اس نے لداخ کی بہبودی کو نظرانداز کیا ہے۔ کشمیر سرکار نے ضلع لداخ کی حالت سدھارنے کے لئے گذشتہ چار برس میں جو کوشش کی ہیں ان کے متعلق بارہ مضمون کے بیان میں حقائق اور اعداد و شمار پیش کرتے ہیں۔ آپ نے کہا کہ دیگر اہم مسائل ہونے کے باوجود اس ضلع کے مسائل کی طرف توجہ دی گئی ہے۔ اور جو وسائل موجود تھے انہیں بروئے کار لاتے ہوئے ضلع کی حالت بہتر بنانے کی کوشش کی گئی ہے تاہم آپ نے کہا کہ بدقسمتی سے لداخ کے الگ تھلگ رہنے اور ذرائع آمد و رفت کے مسئلہ کو حل کئے بغیر وہاں سے پسماندہ حالت اور اس سے پیدا شدہ برائیاں دور نہیں کی جا سکتیں۔ اور جب تک وہاں آزادانہ طور پر آنا جانا ممکن نہیں ہو جاتا۔ لوگوں کی اقتصادی اور مجلسی حالت میں کوئی زبردست تبدیلی نہیں آ سکتی۔

آپ نے کہا۔ کہ جہالت کو دور کرنا بھی ایک بہت بڑا کام ہے جسے پورا کرنے کے لئے وسائل جھونکنے ہوں گے۔ اور ریاست کی مالی و دیگر مشکلات سے ہر کوئی بخوبی آگاہ ہے جن کے پیش نظر سرکار کے لئے کسی بڑے منصوبے کو چالو کرنا غیر ممکن ہے۔ چاہے ہم میں کتنا ہی جوش کیوں نہ ہو۔ جب تک ریاست کی مالی حالت میں نمایاں ترقی نہیں ہو جاتی۔ کسی بڑے پراجیکٹ کو ہاتھوں میں نہیں لیا جا سکتا۔

شیخ صاحب نے انکشاف کیا۔ کہ کشمیر سرکار ضلع لداخ کے روزمرہ کے نظم و نسق کے لئے ایک موثر مشینری قائم کرنے کی تجویز پر سنجیدگی سے غور کر رہی ہے۔ یہ مشینری براہ راست وزیراعظم کے ماتحت ہو گی۔ یاد رہے کہ پچھلے ہفتہ اسمبلی میں لداخ کے لاما نے کشمیر سرکار پر یہ الزام لگایا تھا۔ کہ وہ لداخ کے متعلق غفلت کئے بیٹھی ہے اور اس کی بہبودی کے لئے کچھ نہیں کر رہی ہے

شیخ عبداللہ نے اپنے بیان میں مزید کہا کہ ہم اس دن کا انتظار رہیں ہیں جب لداخ کے لوگ ریاست کے خوشحال مستقبل کے لئے دوسروں کے ساتھ مل کر کام کریں گے۔

آپ نے کہا۔ کہ ریاست کے دوسرے حصوں کی طرح لداخ بھی جہالت غربت پسماندگی اور ناخواندگی کے چنگل میں پھنسا جا رہا ہے۔ یہ جاگیردارانہ مظالم اور غیر انسانی لوٹ کھسوٹ کا براہ راست نتیجہ تھا جس کی چکی تلے ساری ریاست تقریباً ایک صدی پستی رہی ہے۔ علاوہ ازیں گذشتہ ایک سو برسوں میں لداخ کے ساتھ ایک مفتوحہ علاقے جیسا سلوک کیا جاتا رہا ہے جس کی وجہ

CC-0. Nanaji Deshmukh Library, BJP, Jammu. Digitized by eGangotri

"Milap" d/20-5-52

کشمیر کے یوراج کرن سنگھ لداخ اور دوسرے سرحدی علاقوں کا دورہ کرینگے

لداخ میں لاماؤں اور لوگوں کی طرف سے سواگت کی تیاریاں شروع (ملاپ کے نامہ نگار سے)

سرینگر ۱۹ مئی۔ اطلاع ملی ہے کہ دوسرے سرحدی علاقوں کے سرخپوش اور زرد پوش لاموں اور دوسرے عام لوگ کشمیر کے ریجنٹ یوراج کرن سنگھ جی کے سواگت کے لئے زبردست تیاریاں کر رہے ہیں۔ یوراج کرن سنگھ لداخ اور دوسرے سرحدی علاقوں کے دورہ پر جون کے آخر یا جولائی کے ابتدائی دنوں میں جا رہے ہیں۔ وہ وہاں مشہور بودھ مٹھ ہیمس کے سالانہ میلہ میں بھی حصہ لیں گے۔ یوراج کرن سنگھ کا پہلا دورہ لداخ ہوگا۔ سیاسی حلقوں کا بیان ہے کہ موجودہ حالات میں یوراج کرن سنگھ کا دورہ وہاں کے حالات اور اس کے کشمیر سے سمبندھ پر اچھا اثر ڈالے گا۔ یوراج کرن سنگھ نے اننت ناگ (جنوبی کشمیر) میں آتشزدگی سے تباہ ہونے والوں کو اپنی جیب سے ڈیڑھ ہزار روپے کی امداد بھیجی ہے۔ (نامہ نگار)

CC-0. Nanaji Deshmukh Library, BJP, Jammu. Digitized by eGangotri

The Citizen Cawnpore
19. 4. 52

SHEIKH RIDES THE WHITE HORSE

By Dr. D. PANT

The strident tone and the rising tempo of the recent utterances of Sheikh Saheb reveal either complete ignorance of the norms which pattern political life in every civilised country or the intoxicating stimuli of unmatured Power quickly tossed in.

Take the first alternative. Did India invite Kashmir's integration? or was it begged for by Sheikh Saheb and the then Maharajah with folded hands and bended knees at the time when Pakistan forces were nearing Srinagar with the only idea of absorbing the entire territory of Kashmir in the land mass of Pakistan.

India could only move if the State of its own accord voluntarily integrates itself with the paramount power of India. It was the weakness of India—some might call it generosity—that she, without being asked declared the acceptance of the right of the people of Kashmir to determine their own future, by referendum after Kashmir is freed of the invaders. Very many States much bigger than Kashmir have been integrated with India without any bargaining—unconditionally. The premier State in India clashed with the paramount State of India as it refused to tow the line laid down for all the States coming into our orbit. The "Police Action" within a few days set this matter right. It is very surprising that Sheikh Saheb, late in the day, has started questioning the paramountcy of my Govt. For his information, I quote here the historical dictum of Lord Reading, viz., *Paramountcy is Paramount*.

Sheikh Saheb in questioning it should have been ruled out of order by our P. M. whose love for fair play is a by-word in this country. What colossal ignorance of History, Geography, and Economics Sheikh Saheb reveals when he takes his stand on shifting sands of Time and Emotion.

India has done under our P. M.'s direction and is willing to do all that she can to liberate Kashmir from looters and raiders at tremendous cost to herself in cash and in blood. What she cannot do and will not do is to meekly accept the slaps which Sheikh Saheb is in the habit of frequently offering.

Integration, as long as it continues, implies an unconditional acceptance of the entire constitution of the paramount power which is *sacro-sanct* for Kashmiri's and Indians both. To say that the same shall be acceptable in parts is to build up paramountcy within paramountcy which is a very absurd position to take up.

If India respects private property, and agrees to give compensation; then it is not open to Sheikh Saheb to question the policy of India or to pass strictures on the same. I am of opinion that the stand taken up by Sheikh Saheb regarding the liquidation of landed rights is akin to the stand of a dacoit who goes in for daylight loot.

If India rules out confiscation without compensation, then all the States which come within our zone cannot brush it aside least of all a small, weak State like Kashmir which, by right, cannot even call itself a satellite State.

If India puts up its total bill against Kashmir, I am sure the entire revenues of Kashmir shall have to be mortgaged for half-a century to adjust the same. And what is to come? Nobody knows, not even Sheikh Saheb.

Now take the latter alternative. Sheikh Saheb talking big in New Delhi, boosted and bolstered by us, does not enhance the reputation of his State or his own. The foul blow delivered to Mr. A, the under-currents set in motion against the present titular head, the slaps that are being attempted on us—all these and a few more over-emphasize the baneful effect of unmatured Power.

For the good of Kashmir and for his own good, Sheikh Saheb should come down the White Horse. He should bear in mind that for much less offence some of the bigger than Kashmir States have been pulled up, pulled down, and pulled out in order [illegible] paramountcy of India scintillating.

THE
CAWNPORE CHEMICAL
WORKS LTD.,
Anwarganj,
CAWNPORE
MANUFACTURERS OF
HEAVY CHEMICALS

CC-0. Nanaji Deshmukh Library, BJP, Jammu. Digi

"Statesman" 24.4.52

Praja Parishad Not A Communal Body

—MR. DOGRA

Mr Prem Nath Dogra, President of the Jammu Praja Parishad, told a public meeting in Delhi on Wednesday that the Parishad would continue to agitate for the full application of the Indian Constitution to Jammu and Kashmir.

"We also want to enjoy the freedom of the Press and platform which the Constitution of India guarantees to all its citizens and of which the people of the State are deprived. We want the jurisdiction of the Supreme Court of India to be extended to the State so that liberty of the individual is guaranteed and enforced in the State also", he said.

Mr Dogra denied the charge that the Parishad was a communal organization and said its main aim was to educate the people of Jammu, who were politically more backward than the people of Kashmir.

Referring to the recent students' agitation in Jammu, he said as a citizen he sympathized with the schoolchildren but as President of the Parishad he scrupulously avoided being involved in the affair.

Speakers at the meeting, which was sponsored by the Delhi State Jana Sangh, criticized the Government of India's offer of a plebiscite to the people of Kashmir at the time of accepting the State's accession as a "political blunder".

A resolution passed unanimously at the meeting demanded the application of the Indian Constitution in its entirety to Jammu and Kashmir, and the restoration to the State of those parts which are at present under the "Azad Kashmir" Government.—PTI

"Tribune" 24.4.52

DOGRA EXPLAINS PARISHAD STAND

Application Of Indian Constitution To State

NEW DELHI, April 23.—Mr. Prem Nath Dogra, President of the Jammu Praja Parishad, told a public meeting here today that the Parishad would continue to agitate for the full application of the Indian constitution to the State of Jammu and Kashmir.

"We also want to enjoy the freedom of press and platform which the constitution of India guarantees to all its citizens, and of which the people of the State are deprived. We want the jurisdiction of the Supreme Court of India to be extended to the State so that liberty of the individual is guaranteed and enforced in that state also", he said.

Mr. Dogra refuted the charge that the Parishad was a communal organisation and said its main aim was to educate the people of Jammu, who were politically more backward than the people of Kashmir, and raise their political consciousness. But its task was interrupted by the partition of the country and the tribal invasion of the State.

Mr. Dogra also rebutted the charge that he was responsible personally for the murder of Muslims of Jammu during the communal disturbances there.

Referring to the recent student agitation in Jammu, he said as a citizen he surely sympathised with the school children, but as President of the Parishad he scrupulously avoided being entangled in the affair. Nevertheless, he said, he was arrested and sent without proper clothing to Srinagar, which was then in the grip of mid-winter.

The 70-year-old leader of the Jammu Parishad arrived in Delhi earlier to-day.

Speakers at the meeting, which was sponsored by the Delhi State Jan Sangh, criticised the offer by the Government of India of a plebiscite, to the people of Kashmir at the time of accepting the accession of that State, as a "political blunder and playing with the future of the country".

The recent statements of Sheikh Abdullah regarding communal elements in India were also criticised as "smelling of ingratitude after all the sacrifices of Indian men and money to keep him in power."

A resolution, passed unanimously at the meeting, demanded application of the constitution of India in toto to the Jammu and Kashmir State, and the restoration to the state of those parts which are at present under the so-called Azad Kashmir Government.—P.T.I.

P, Jammu. Digitized by eGangotri

24th August

Milap

Milap.

۲۴ اگست — ملاپ کے خاص نامہ نگار سے:

گرفتاریوں اور خانہ تلاشیوں کا سلسلہ ابھی تک جاری ہے

Parbhat

جموں میں پرجا پریشد کا ستیہ آگرہ

کئی اور ورکر گرفتار کر لئے گئے

جموں ۲۲ اگست۔ گذشتہ روز پھر ریاست کشمیر میں پرجا پریشد کے ستیہ آگرہ کے سلسلہ میں کئی ورکروں کی مزید گرفتاریاں ہوئیں۔ گرفتار شدگان میں ڈاکٹر اوم پرکاش ڈینٹل سرجن سول ہسپتال جموں ٹھاکر بلدیو سنگھ وغیرہ کے نام قابل ذکر ہیں۔

Milap.

تلاشیاں اور گرفتاریاں

خفیہ پرجا پریشد کی تحریک کے سلسلہ میں پولیس نے پچھلے دو تین دنوں میں چند مشتبہ اشخاص کو گرفتار کر لیا ہے اور کئی جگہ تلاشیاں بھی لی ہیں۔ دریافت کرنے پر معلوم ہوا ہے کہ کئی جگہوں کی تلاشیوں کے وارنٹ جاری کئے گئے ہیں اور سیکورٹی ایکٹ کے تحت کئی اشخاص کی گرفتاریوں کے بھی۔

Milap

گرفتاریاں اور تلاشیاں بند کی جائیں

بخشی غلام محمد کی میٹنگ کے بعد جو مظاہرہ ہوا تھا اس کے بعد جموں میں گرفتاریوں اور خانہ تلاشیوں کا سلسلہ بڑی تیزی سے شروع کر دیا گیا ہے۔ بخشی کے اس رویہ سے لوگ سخت نالاں ہیں۔ حالانکہ اب جلوس بھی بہت نکل رہے ہیں۔ لیکن پھر بھی پکڑ دھکڑ جاری ہے۔ اور پولیس افسروں کو بغیر صفائی کا موقع دینے کے معطل کر دیا گیا ہے۔ بخشی صاحب کو چاہئیے کہ عوام کی مخالفت کرنے کے لئے اس پکڑ دھکڑ کو بند کرائیں۔ سختی سے لوگوں کے جذبات کو کچلا نہیں جا سکتا کیا انگریز کی سختیوں سے کانگرس دب گئی تھی۔ اگر نہیں تو بخشی صاحب کو چاہئیے کہ عوام کے لیڈروں کو بلائیں۔ ان سے بات چیت کریں اور یہ معلوم کریں کہ موجودہ ایجی ٹیشن اور بے چینی کا کارن کیا ہے۔ اور اسے [illegible]

پرتاپ ۲۲ اگست

جموں میں پرجا پریشد کا ستیہ آگرہ

کئی اور ورکر گرفتار کر لئے گئے

جموں ۲۲ اگست۔ گذشتہ روز پھر ریاست کشمیر میں پرجا پریشد کے ستیہ آگرہ کے سلسلہ میں کئی ورکروں کی مزید گرفتاریاں ہوئیں۔ گرفتار شدگان میں ڈاکٹر اوم پرکاش ڈینٹل سرجن سول ہسپتال جموں ٹھاکر بلدیو سنگھ وغیرہ کے نام قابل ذکر ہیں۔

[illegible] شددارانہ ٹیکس کے سلسلہ [illegible]

مقامی پولیس نے [illegible] دیو مستری کے مکان پر اچانک چھاپہ مارا تاکہ اسے گرفتار کر لیا جاوے۔ لیکن پولیس کو وہاں ناکامی کا سامنا کرنا پڑا۔ کیونکہ دیو مستری اپنے مکان میں نہیں۔ خالی [illegible]

CC-0. Nanaji Deshmukh Library, BJP, Jammu. Digitized by eGangotri

25th August

Parbhat

اگر ہند سرکار بھی تقسیم منظور کرے تو ہم اسے تسلیم نہیں [illegible]

(جموں پرجا کانفرنس کے لیڈر کی پریس کانفرنس)

جموں کے ستیہ آگرہ کی پشت پر جاگیردار

کشمیر میں ہندوؤں کے مظالم کی کہانیاں بے بنیاد ہیں

جالندھر ۲۴ اگست۔ آج آل جموں کشمیر [illegible] کانفرنس کے لیڈر نے [illegible] منعقدہ ایک پریس کانفرنس میں کہا کہ ہم کشمیر اور ہند کے درمیان خوشگوار تعلقات قائم کرنے کے لئے [illegible] کر رہے ہیں۔ اس وقت جموں میں کچھ گمراہ کن فرقہ پرست اور خود غرض لوگ کشمیر کو فرقہ وارانہ لائن پر تقسیم کرنے کی کوشش کر رہے ہیں۔ اور اس تحریک کو سب سے زیادہ حمایت پرجا پریشد جموں کر رہا ہے۔ آپ نے پورے پنجاب کے لوگوں سے اپیل کی کہ اس سکیم کی پوری مخالفت کریں۔ اس تقسیم سے ہندوؤں کے پاس صرف ۲½ اضلاع آئیں گے جو ۵ میل لمبا اور ۵۰ میل چوڑا ہے۔ یہ علاقہ معدنیات جنگلات وغیرہ ہر لحاظ سے گھاٹے کا علاقہ ہے۔ جموں میں پرجا پریشد کے ہونے والے ستیہ آگرہ کا ذکر کرتے ہوئے آپ نے کہا کہ کشمیر سرکار نے جاگیرداری کو ختم کر دیا ہے۔ اور یہ قانون بنا دیا ہے کہ پیداوار کا ⅔ حصہ کاشتکار رعیت کو دیا جائے گا۔ اور ⅓ حصہ جاگیردار کو دیا جائے گا۔ اسی طرح پرائیویٹ سرمایہ داری کو بھی ختم کر دیا گیا ہے۔ اور ہر ایک تجارت بیکار خانے وغیرہ کو اچھے طریقوں پر منظم کیا جائے۔ اس لئے جن طبقوں کو ان اصلاحات سے نقصان پہنچا ہے وہی اس ایجی ٹیشن کو چلا رہے ہیں۔ اگر کشمیر کی تقسیم ہو گئی تو نہ صرف ہندو سکھوں اور قوم پرست مسلمانوں کو ہی نقصان پہنچے گا۔ بلکہ پاکستان کشمیر کے رستے پورے پنجاب پر حملہ کرنے کے قابل ہو جائے گا۔ بیان کو جاری رکھتے ہوئے پروفیسر صاحب نے بتایا کہ شیر کشمیر شیخ محمد عبداللہ اور بخشی غلام محمد و دیگر کشمیری لیڈروں نے یہ اعلان کر دیا ہے۔ کہ اگر ہندوستان نے بھی تقسیم منظور کر لی۔ تو وہ اپنی طاقت کی بنا پر پاکستان کے خلاف جنگ جاری رکھیں گے سوالات کے جواب میں وفد کے لیڈر نے بتایا کہ کشمیر میں ہندوؤں پر ظلم ہونے کی کہانیاں بالکل بے بنیاد ہیں کشمیر گورنمنٹ ہندو مسلمانوں کو ایک نظر سے دیکھتی ہے۔ اور نوکریاں وغیرہ محض قابلیت کی بنا پر [illegible] اسٹیٹ ایسوسی ایشن کی طرف سے وفد کا شکریہ ادا کیا گیا۔ اور ہر قسم کی امداد کا بھی یقین دلایا [illegible]

جموں میں پرجا پریشد کا ستیہ آگرہ

مداخلت کے لئے پریشد کی حکومت ہند سے اپیل

جموں۔ ۲۲ اگست۔ شری درگا داس جنرل سکریٹری پرجا پریشد جموں ایک بیان کے دوران میں لکھتے ہیں کہ جب سے پرجا پریشد نے ستیہ آگرہ شروع کر رکھا ہے حکومت ہند کو روز بروز کے حالات سے باخبر رکھا جاتا ہے۔ افسوس کی بات ہے کہ حکومت ہند نے ابھی تک کوئی مداخلت نہیں کی جس سے شہہ پا کر پولیس اور بھی تشدد کرنے لگی ہے جن لوگوں کو ۱۵ اگست کو گرفتار کیا گیا تھا۔ وہ ابھی تک حوالات میں ہیں انہیں بے رحمی سے پیٹا جاتا ہے جن میں سے ایک شخص مرنے کے قریب ہے حکومت کو چاہئے کہ وہ فوراً مداخلت کرے ورنہ حالات قابو سے باہر ہو جائیں گے۔ حوالات میں ستیہ آگرہیوں نے بھوک ہڑتال کر رکھی ہے۔

Nav Bharat

जम्मू [illegible]

चौबीस नजर बन्द स्त्रियों की रिहाई

प्रजा परिषद के आन्दोलन के सम्बन्ध में गिरफ्तार २४ स्त्रियों को सेन्ट्रल जेल जम्मू से छोड़ दिया गया है । अब केवल दो स्त्रियां शेष हैं । डा० ओमप्रकाश मेंगी, श्री योगेश्वरकुमार और कुछ दूसरे नजर-बन्दों को श्रीनगर भेज दिया गया है ।

[illegible]

Milap

سرینگر سنٹرل جیل میں

[illegible] پرجا پریشدی دیویوں کی مشہور لیڈر شریمتی ماتا پاربتی جی اور [illegible] اور ساتھ ہی ڈاکٹر اوم پرکاش مینگی اور دوسرے ورکروں کو جموں جیل سے تبدیل کر کے بذریعہ لاری سرینگر بھیج دیا گیا ہے [illegible] کر دیئے جائیں گے

(نامہ نگار)

CC-0. Nanaji Deshmukh Library, BJP, Jammu. Digitized by eGangotri

25th August.

Milap

(جموں نیشنل یوتھ گڈول مشن کے صدر کا بیان)

ہم کشمیر کی تقسیم کو کسی حالت میں بھی برداشت نہیں کرینگے

جموں میں کشمیر کی حکومت کیخلاف ایجی ٹیشن فرقہ پرستوں نے شروع کر رکھی ہے

جالندھر ۲۳ اگست۔ آل جموں نیشنل یوتھ کانفرنس اور سٹوڈنٹس یونین کا گڈول مشن یہاں پہنچا یہ صوبہ کانگرس کے دفتر میں گڈول مشن کے ممبروں نے کانگرس، سوشلسٹ و دیگر ترقی پسند جماعتوں کے کارکنان سے بات چیت کی اور اپنے پنجاب آنے کی غرض و غائت بتائی۔ گڈول مشن کے لیڈر پروفیسر آر۔ ایل بسروٹرا نے کہا کہ جموں و کشمیر میں جو ایجی ٹیشن شروع کر رکھی ہے، وہ چند فرقہ پرستوں نے کی ہے۔ جو کشمیر کی تقسیم کرانا چاہتے ہیں۔ انہوں نے کہا کہ کشمیری عوام ہند کے ساتھ رہنے کا فیصلہ کر چکے ہیں۔ اور ان کا یہ فیصلہ اٹل ہے۔ انہوں نے کہا کہ پوربی پنجاب کا صوبہ ہمارا پڑوسی صوبہ ہے۔ ہم کشمیر کے عوام کی طرف سے اس صوبہ کی جنتا کے نام یہ سندیش لیکر آئے ہیں کہ وہ ہمارے اس آپس کے رشتہ کو مضبوط کریں۔ آپ نے مزید کہا کہ کشمیر کے نوجوان اپنی جانیں دے دیں گے لیکن کشمیر کی تقسیم نہ ہونے دیں گے۔

VIR BHARAT

اخبار کے پریس پر چھاپہ!

جموں میں مزید گرفتاریاں

جموں ۲۳ اگست۔ پرجا پریشد تحریک کے سلسلہ میں کئی مزید اشخاص کو پبلک سیفٹی کے ماتحت گرفتار کر لیا گیا ہے۔ روزنامہ رنبیر کے پریم پرنٹنگ پریس۔ ایڈیٹر صداقت اور دیگر لوگوں کے مکانوں پر چھاپے مارے گئے۔ پولیس نے کچھ قابل اعتراض لٹریچر حاصل کیا ہے۔ گرفتاریاں جاری ہیں (نامہ نگار)

VIR BHARAT.

ویر بھارت ۔ 25 اگست

(پرجا پریشد تحریک)

جموں میں وسیع پیمانہ پر خانہ تلاشیاں

سائیکلو سٹائلڈ پوسٹر شائع کئے جاتے ہیں

جموں ۲۳ اگست:۔ دہلی کے انگریزی اخبار ہندوستان ٹائمز نے اپنے جموں کے نامہ نگار کی وساطت سے ایک خبر شائع کی جس میں لکھا گیا ہے کہ پرجا پریشد تحریک کے سلسلہ میں جموں میں وسیع پیمانہ پر خانہ تلاشیاں ہو رہی ہیں۔ سرکردہ اصحاب کو سائیکلو سٹائل مشین اور روپوش ورکروں کا سراغ لگانے کے سلسلہ میں گرفتار کر لیا گیا ہے۔ بازاروں پر سائیکلو سٹائل پوسٹر دیکھے جاتے ہیں۔ لیکن ابھی تک پولیس سائیکلو سٹائل مشین ہتھیانے میں ناکام رہی ہے۔ تفتیش جاری ہے۔

Milap.

جموں توی کی خبریں

جموں (بذریعہ ڈاک) جموں کے کالا پہلوان کو جسے مقامی پولیس نے کئی ہفتے ہوئے پولیس پر سنگباری کے الزام میں پکڑ کر جیل بھیج دیا تھا۔ اسے ضمانت پر رہا کر دیا گیا ہے۔ اس کی گرفتاری کی وجہ سے رنگھاتھ بازار میں جوئے کے تمام اڈے ختم ہو گئے تھے۔ اگر بخشی اور ناتھ پولیس کوتوال آج معطل نہ ہوئے ہوتے تو کس کی مجال تھی جو دوبارہ یہاں آکر سٹہ بازی کے اڈے قائم کرتا

Partap.

جموں میں پرجا پریشد کا ستیہ گرہ

مداخلت کے لئے پریشد کی حکومت ہند سے اپیل

جموں ۲۳ اگست شری درگاداس جنرل سیکرٹری پرجا پریشد جموں ایک بیان کے دوران میں لکھتے ہیں کہ جب سے پرجا پریشد نے ستیہ گرہ شروع کر رکھا ہے حکومت ہند کو روز بروز کے حالات سے باخبر رکھا جاتا ہے افسوس کی بات ہے کہ حکومت ہند نے ابھی تک کوئی مداخلت نہیں کی ہے جب سے پولیس اور بھی تشدد کرنے لگی ہے جن لوگوں کو ۱۵ اگست کو گرفتار کیا گیا تھا وہ ابھی تک حوالات میں ہیں انہیں بے رحمی سے پیٹا جاتا ہے جن میں سے ایک شخص مرنے کے قریب ہے حکومت کو چاہئے کہ وہ فوراً مداخلت کرے ورنہ حالات قابو سے باہر ہو جائیں گے۔ حوالات میں ستیہ گرہیوں نے بھوک ہڑتال کر رکھی ہے۔

26th August

Parbhat

جموں پرجا پریشد کے ۲۰۰ ستیہ آگرہی رہا کر دیئے گئے

جموں ۲۴ اگست۔ جموں کے ڈسٹرکٹ مجسٹریٹ نے نمائندہ پریس سے ایک انٹرویو کے دوران میں بتایا۔ کہ پرجا پریشد کے ستیہ آگرہ کے سلسلے میں اس وقت تک ۲۱۰ اشخاص گرفتار کئے جا چکے ہیں۔ اور ان میں ۲۰۶ معافی مانگنے پر رہا کر دیئے گئے ہیں۔ رہا شدگان میں ۲۲ عورتیں بھی شامل ہیں۔ باقیوں کی رہائیاں کی توقع ہے۔

Milap.

جموں کی خبریں

جموں ۲۵ اگست۔ پرجا پریشد کی ایجی ٹیشن کئی روز سے بند ہے شہر میں اب کوئی جلوس نہیں نکالا جاتا اور نہ ہی گرفتاریاں ہو رہی ہیں۔

(ملاپ کے نامہ نگار سے)

جموں و کشمیر کی خبریں

بخشی وشوامتر معطل نہیں ہوئے

جموں ۲۳ اگست۔ ملاپ کی ایک گذشتہ اشاعت میں غلطی سے یہ شائع ہو گیا تھا کہ بخشی وشوامتر معطل کر دیئے گئے ہیں حقیقت میں بخشی وشوامتر نہیں بلکہ بخشی امرناتھ ایکسٹرا انچارج سی کو معطل کیا گیا تھا۔ بخشی وشوامتر معطل نہیں ہوئے۔ امید ہے کہ ناظرین درست فرمالیں گے۔

نظربند عورتوں کی رہائی

پرجا پریشد تحریک کے سلسلہ میں جو بیس گرفتار شدہ عورتوں کو سنٹرل جیل جموں سے رہا کر دیا گیا۔ ان کی رہائی غیر مشروط طور پر عمل میں لائی گئی ہے۔ اب صرف دو عورتیں زیر حراست رہ گئی ہیں۔ رہا شدہ عورتوں میں شری جیتندر رام ڈوگرہ کی دھرم پتنی بھی شامل ہے۔

Prabhat.

جموں پرجا پریشد کے ۲۰۰ ستیہ آگرہی رہا کر دیئے گئے

جموں ۲۴ اگست۔ جموں کے ڈسٹرکٹ مجسٹریٹ نے نمائندہ پریس سے ایک انٹرویو کے دوران میں بتایا۔ کہ پرجا پریشد کے ستیہ آگرہ کے سلسلے میں اس وقت تک ۲۱۰ اشخاص گرفتار کئے جا چکے ہیں۔ اور ان میں ۲۰۶ معافی مانگنے پر رہا کر دیئے گئے ہیں۔ رہا شدگان میں ۲۲ عورتیں بھی شامل ہیں۔ باقیوں کی رہائیاں کی توقع ہے۔

CC-0. Nanaji Deshmukh Library, BJP, Jammu. Digitized by eGangotri

Jammu. Digitized by eGangotri

27th

Parbhat

(پربھات کے خصوصی نامہ نگار سے)

جموں میں پرجا پریشد کے کارکنوں کی گرفتاریاں جاری ہیں

جموں ۲۵ اگست۔ صاحبہ میں کل پولیس نے شری مانک چند شری ہنس راج اور شری ملک راج وکیل کے مکانات کی تلاشی لی۔ پرجا پریشد کا لٹریچر برآمد کیا گیا۔ اور شری ملک راج ایڈووکیٹ کو گرفتار کر لیا گیا۔ ماتا یار ستی جیل میں بھوک ہڑتال پر ہیں۔ ان کی حالت خطرناک بتائی جاتی ہے۔ کل شری گردھاری لال کے مکان پر پولیس نے چھاپہ مارا۔ لیکن کوئی قابل اعتراض چیز نہ مل سکی۔ شری کرتار چند کو گرفتار کر لیا لیکن رات کو ایک ہزار کی ضمانت پر رہا کر دیا گیا۔

مقامی سنٹرل جیل سے ۲۲ ستیہ گرہی عورتیں اور ڈیڑھ درجن مرد رہا کر دیئے گئے ہیں۔ شری بودھ راج بھاٹیہ کو دس ہزار روپیہ کی ضمانت پر رہا کر دیا گیا۔ شری یوگندر پال کو ادھمپور سے سری نگر جیل میں تبدیل کر دیا گیا۔ ریاسی میں ٹھاکر گپتا سنگھ کی زیر سرکردگی چار ستیہ گرہیوں نے ستیہ گرہ کیا۔ جلوس میں سے پانچ اور لوگ بھی گرفتار کر لئے گئے۔ ریاسی کے مشہور قومی کارکن ماسٹر رام داس کوشل کو بھی گرفتار کر لیا گیا ہے۔

Parbhat

جموں پرجا پریشد کا ستیہ گرہ

پانچ اشخاص گرفتار ہوئے

جموں ۲۵ اگست۔ ریاسی میں ٹھاکر گپتا سنگھ کی سرکردگی میں پرجا پریشد والوں نے ستیہ گرہ کیا۔ ان کو اور پانچ دیگر اشخاص کو گرفتار کر لیا گیا۔ گرفتار شدگان کو زد و کوب کیا گیا۔ کل مقامی جیل سے ۲۲ عورتوں اور تقریباً ڈیڑھ درجن مرد ستیہ گرہیوں کو رہا کر دیا گیا۔ لالہ بودھ راج ملک فرم بھاٹیہ جنرل سٹورز کو ۱۰ ہزار روپیہ کی ضمانت پر رہا کر دیا گیا۔

CC-0. Nanaji Deshmukh Library, BJP, Jammu. Digitized by eGangotri

Jammu. Digitized by eGangotri

25th August

Milap

پرجا پریشد کے ورکر رہا

پولیس انہیں باہر چھوڑ آئی

جموں ۲۶ اگست - اگلے روز شام کو پرجا پریشد کے نوجوان ورکروں کو جن میں مسٹر جے گوپال رینہ کا نام قابل ذکر ہے۔ ان کو لاری میں لے جا کر اودہم پور کے قریب سڑک پر چھوڑ دیا۔ کچھ کو گنڈ بل نگروٹہ میں اور کچھ کو جموں اکھنور روڈ پر نہر والی سڑک پر لے جا کر چھوڑ آئی تھی۔ اکٹھا ایک ہی جگہ پر اس لئے رہا نہیں کیا گیا تاکہ کہیں جلوس نکال کر پھر نعرے لگانے شروع کر دیں۔ ان سے جو رہا ہو کر باہر آ گئے ہیں معلوم ہوا ہے کہ لالہ روپ چند نندہ صدر پرجا پریشد اور پنڈت پریم ناتھ جی ترودام ڈوگرہ اور دیگر پرجا پریشدی بڑے اور چھوٹے لیڈروں کے سوا باقی تمام کو جموں جیل سے ایک دو دن میں رہا کر دیا جائیگا۔ [illegible] ہے کہ بعد میں تمام لیڈروں کو بھی حکومت رہا کر دے [illegible]

Milap

(ملاپ کے نامہ نگار سے)

جموں میں پرجا پریشد کے ستیہ گرہی گرفتار اپیل پر سزائیں کم ہو گئیں

رہا ہونے والی دیویوں نے ڈسٹرکٹ مجسٹریٹ سے ملاقات کی

جموں ۲۷ اگست کل شام کو ٹھاکر گشن سنگھ و ماسٹر رام ناتھ دوبے [illegible] بازار پر سے ستیہ گرہ کیا جلوس جب رگھوناتھ مندر کے چوک میں پہنچا تو ستیہ گرہیوں کو گرفتار کر لیا گیا۔ کانسٹیبل انہیں تھانہ میں لے گئے۔ پرجا پریشد کے ستیہ گرہی جنہیں سزائیں ہوئی تھیں ان میں سے کئی نے فیصلہ کے خلاف سیشن جج کی عدالت میں اپیل کی جس سے ان کی سزائیں کم ہو گئیں۔

بلدار رنجیت سنگھ ساکن [illegible] اور شری سریندر ناتھ ساکن [illegible] کو ستیہ گرہ کرنے پر ایک سال قید سخت اور ایک ہزار روپیہ جرمانہ۔ عدم ادائیگی جرمانہ کی صورت میں چار ماہ قید سخت یا دو سات ماہ قید سخت و سات سو روپیہ جرمانہ عدم ادائیگی کی صورت میں دو ماہ قید کی سخت سزا ہوئی ہے۔ اس فیصلہ کے خلاف سیشن کورٹ میں اپیل دائر کر دی گئی ہے۔ جن عورتوں کو پچھلے دنوں رہا کیا گیا تھا ان کے بارے میں (باقی صفحہ ۵ پر)

پرجا پریشد کا ستیہ گرہ [illegible]

یہیں مقامی اخباروں نے یہ خبر شائع کی ہے کہ یہ عورتیں معافی مانگ کر رہا ہوئی ہیں۔ یہ خبر پڑھ کر ان عورتوں کا ایک وفد ڈسٹرکٹ مجسٹریٹ سے ملا۔ انہوں نے کہا کہ آپ نے تو معافی نامہ پر دستخط کئے ہیں۔ عورتوں نے کہا کہ ہم سے تو یہ کہہ کر سپرنٹنڈنٹ نے دستخط کرائے تھے کہ یاد رہے وغیرہ واپس کئے جا رہے ہیں۔

ڈاکٹر اوم پرکاش مینگی ڈنٹل سرجن سول ہسپتال جموں بھوک ہڑتال پر ہیں

جموں کی خبریں

جموں ۲۵ اگست پرجا پریشد کی ایجی ٹیشن کئی روز سے بند ہے شہر میں اب کوئی جلوس نہیں نکالا جاتا اور نہ ہی گرفتاریاں ہو رہی ہیں۔

عورتوں کی تلاشی

رگھوناتھ بازار میں [illegible] شاہ بزاز کی دکان سے چند نوجوان دیہاتی عورتوں نے جو کہ شہر میں سودا خریدنے آئی ہوئی تھیں، کچھ کپڑا وغیرہ خریدا۔ جب وہ جانے لگیں تو دکاندار نے شور مچانا شروع کر دیا کہ کپڑا چوری ہو گیا ہے۔ اس پر وہاں بہت سے لوگ جمع ہو گئے اور بیچاری نوجوان عورتوں نے سربازار سب کے سامنے جامہ تلاشی دی۔ کوئی چوری کا کپڑا بالکل نہ نکلا۔ چنانچہ دکاندار بہت شرمندہ ہوا اور سب کے سامنے عورتوں سے معافی مانگی۔

Parbhat.

جموں کی عورتوں کا وفد!

پنڈت نہرو اور گوپال سوامی آئنگر سے ملا

دہلی ۱۸ اگست۔ جموں سے ایک عورتوں کا ڈیپوٹیشن زیر سرکردگی شریمتی شانتا بی اے اور شریمتی [illegible] آج یہاں پہنچا۔ یہ پنڈت جواہر لال نہرو اور شیخ عبداللہ سے ملا۔ شری گوپال سوامی آئنگر سے بھی اس ڈیپوٹیشن نے ملاقات کی۔ انہوں نے جموں کے حالات کے متعلق آگاہ کیا۔ اور ستیہ گرہی عورتوں پر پولیس کے مظالم کا خاص طور پر ذکر کیا اور ان لیڈروں سے پرارتھنا کی کہ وہ حالات کو بد سے بدتر ہونے سے بچائیں۔ (ا۔پ)

Parbhat

جموں کے محلہ پر تیس ہزار روپیہ جرمانہ معاف کر دیا گیا

جموں ۱۸ اگست۔ رگھوناتھ پورہ کے محلہ پر تیس ہزار روپیہ جرمانہ کیا گیا۔ وہ معاف کر دیا گیا ہے۔ معلوم ہوا ہے کہ یہ جرمانہ اس بنا پر معاف کیا گیا ہے کہ اس محلہ کے کچھ لوگوں نے اپنی طرف سے پرجا پریشد کے خلاف ایک پوسٹر نکالنے کا فیصلہ کیا ہے۔ پوسٹر کو چھپوا کر پرجا پریشد کے خلاف پروپیگنڈا کے طور پر استعمال کیا جائیگا۔ (ا۔پ)

Milap.

رہائی

جموں سنٹرل جیل سے روزانہ پرجا پریشد کے گرفتار شدگان کو رہا کیا جا رہا ہے۔ پہلے دن دیویوں کو رہا کیا گیا۔ جب ان میں سے کسی دیوی یا نوجوان سے بحیثیت نامہ نگار اس قدر جلد رہائی کے بارے میں پوچھا تو ہر کسی نے یہی جواب دیا کہ حکومت نے ہم کو جیل سے غیر مشروط طور پر رہا کیا ہے۔ دوسری طرف کشمیر سرکار کہتی ہے کہ کئی لوگ معافی نامہ لکھ کر اور آئندہ کسی ایجی ٹیشن میں حصہ نہ لینے کا تحریری بیان دے کر رہا ہوئے ہیں۔ حکومت کے اس بیان کو پرجا پریشد والے درست نہیں سمجھتے ان کا کہنا ہے کہ گورنمنٹ اگر سچی ہے تو معافی مانگنے والوں کے نام بتائے۔ [illegible] گئے ہیں کئی ستیہ گرہیوں کو رہا کیا گیا ہے۔

CC-0. Nanaji Deshmukh Library, BJP, Jammu. Digitized by eGangotri

24 th August
51

VIR BHARAT

جموں میں پرجا پریشد کی ایجی ٹیشن ختم ہو گئی!

۱۴۷ اشخاص معافی مانگنے پر رہا کئے گئے

جموں ۲۶ اگست۔ دو ماہ کا عرصہ ہوا۔ جموں میں پرجا پریشد نے ایجی ٹیشن شروع کی تھی۔ اس کے سلسلہ میں صوبہ بھر میں ۲۷۴ گرفتاریاں ہوئیں۔ جن میں ۲۱۰ دفعہ ۵۰ کے ماتحت اور ۶۳ پبلک سیفٹی ایکٹ کی دفعہ ۱۳ کے ماتحت ہوئیں۔ ان میں ۲۶ عورتیں بھی ہیں۔ ۱۳۷ اشخاص کو جن میں ۲ عورتیں بھی شامل جیل۔ ۱۳۷ اشخاص کو جن میں ۲۴ عورتیں بھی شامل ہیں۔ تحریری معافی مانگنے پر رہا کر دیا گیا ہے گزشتہ ایک ہفتہ سے یہ تحریک بند ہو چکی ہے اور اب کوئی بھی جلوس وغیرہ نہیں نکلتا۔ خفیہ لٹریچر برآمد کرنے کے لئے مقامی پولیس نے بہت سے چھاپے لیکن کسی جگہ سے بھی اس قسم کا لٹریچر برآمد نہیں ہوا۔

Partap.

جیل سے

جموں جیل سے ۲۲ عورتیں رہا

بہت سے قیدی سرینگر میں منتقل

جموں ۲۴ اگست۔ جموں کی سنٹرل جیل سے اتوار کی رات کو پرجا پریشد کی تحریک میں گرفتار شدہ ۲۲ عورتوں کو رہا کر دیا گیا۔ شریمتی پاروتی دیوی اور سہاگ ونتی کو سرینگر جیل میں منتقل کر دیا گیا ہے۔ ان کے علاوہ بہت سے دوسرے اشخاص کو جو اس تحریک کے سلسلہ میں گرفتار کئے گئے ہیں انہیں جموں جیل سے سرینگر جیل میں منتقل کر دیا گیا ہے مزید کے بھیجنے کی توقع ہے۔

30 August.

Milap 30 Aug.

ملاپ کے خاص نامہ نگار سے

کشمیر سرکار نے لالہ روپ چند پردھان پرجا پریشد کو رہا کر دیا

جموں توی ۲۸ اگست کل رات کشمیر سرکار نے لالہ روپ چند نندہ پردھان پرجا پریشد کو رہا کر دیا۔ یاد رہے کہ مہینہ پہلے پرجا پریشد کی طرف سے نندہ جی کی رہنمائی میں ستیہ آگرہ شروع کیا گیا تھا شری نندہ کو نظربندی کے حکم کی تعمیل سے انکار پر گرفتار کر لیا گیا اور چند روز پہلے انہیں تیرہ ماہ قید کی سخت سزا دی گئی۔ کشمیر سرکار کی ہوم افیر منسٹری کے سپیشل سیکرٹری شری [illegible] نے آج صبح ایک پریس کانفرنس میں ایک چٹھی پڑھ کر سنائی جو کہ شری نندہ نے ڈپٹی پرائم منسٹر بخشی غلام محمد کو لکھی ہے جس میں آپ نے بخشی صاحب سے کہا ہے کہ وہ انہیں اپنے دیش کی خوشحالی و امن کیلئے بطور دیش بھگت اپنا پارٹ ادا کرنے کا موقعہ دیں۔

Statesman 30 Aug.

SATYAGRAHA IN JAMMU CALLED OFF

BY A STAFF REPORTER

Withdrawal of the Jammu Praja Parishad's satyagraha movement against the State Government has been announced by the President of the organization, Mr Rup Chand Nanda, who was released from jail on Saturday after two months' detention.

It is understood that nearly 200 demonstrators are still in prison and their release is expected as soon as the decision to call off the satyagraha becomes effective. Twenty-two women prisoners have already been released.

A statement issued by Mr Nanda says: "I have learnt with extreme pain and regret that the situation in Jammu has been exploited by certain anti-social elements with a view to disturbing the peace and tranquillity of our country.

"I am conscious of the fact that the activities of this anti-social section of the people do not serve anyone except the ends of Pakistan, and it is a great pity that some interested quarters, both inside and outside our State, have used this occasion to indulge in a campaign of malicious lies against the State.

"I strongly condemn such activities. At a moment when we need all our united strength to face the numerous problems confronting us, such actions will necessarily appear insane and anti-social.

"I have pondered over the situation thoroughly and have painfully realized that the lack of proper appreciation of the conditions has unfortunately led us to associate ourselves with these actions.

"In these circumstances I do not want to be merely an idle spectator but want to contribute my humble share to the determined efforts made by an overwhelming section of the people of Jammu to isolate these mischievous elements and thereby promote the cause of peace.

"I would therefore be grateful if the Government be pleased to consider the feasibility of affording me an opportunity to play my part as a patriot for the cause of peace and prosperity of my country and its Government".

CC-0. Nanaji Deshmukh Library, BJP, Jammu. Digitized by eGangotri

Milap 31st August. Delhi

(ملاپ کے نامہ نگار سے)

شری روپ چند نندہ کی چٹھی بخشی غلام محمد نائب وزیر اعظم کے نام

فسا پیدا کرنے والے عناصر کی سرگرمی کو روکا جائے

[illegible] جموں پرجا پریشد کے پریذیڈنٹ شری روپ چند نندہ جنہوں نے حکومت کے خلاف [illegible] کو رہا کر دیا گیا۔ آپ کی رہائی دو ماہ کی حراست کے بعد عمل میں آئی ہے [illegible]

[illegible]

[illegible] کی حکومت کے مفاد میں اپنا تعاون دینے کے امکان پر غور کرے۔

مسٹر نندہ نے حکومت کی جانب سے نندہ صاحب کو مبارکباد دی اور انہیں یقین دلایا کہ ملک کی بھلائی کے لئے ان کی کوشش [illegible]

[illegible]

(نامہ نگار)

"Tej" Delhi

مسٹر (پی۔ ٹی۔ آئی)

جموں پرجا پریشد کے صدر مسٹر روپ چند نندہ نے پرجا پریشد کے ستیہ گرہ کی مذمت کی

حکومت کے خلاف اس قسم کی سرگرمیوں سے کوئی فائدہ نہیں

مسٹر نندہ نے شرارتی عناصر کو ختم کرنے کیلئے اپنی خدمات پیش کر دیں

جموں ۲۹ اگست جموں پرجا پریشد کے صدر شری روپ چند نندہ کو دو ماہ کی نظر بندی کے بعد کل پیرول پر رہا کر دیا گیا ہے۔ کل ایک پریس کانفرنس میں اس کا انکشاف کرتے ہوئے کشمیر گورنمنٹ کی ہوم منسٹری کے سپیشل سیکرٹری مسٹر ... نے بتلایا کہ رہائی سے پہلے مسٹر نندہ نے حکومت کشمیر کے ڈپٹی پرائم منسٹر کو ایک چٹھی لکھی تھی جس میں انہوں نے ریاست کے اندر حکومت کے خلاف سرگرمیوں پر اظہار افسوس کیا تھا۔ مسٹر ... نے بتلایا کہ مسٹر نندہ نے بہ حیثیت ایک شہری اور بہ حیثیت صدر جموں پرجا پریشد اس امر سے انکار کیا کہ حکومت کے خلاف جو مکروہ جھوٹ بولے گئے ہیں یا دہ انکی یا پرجا پریشد کی منظوری سے بولے گئے ہیں (باقی صفحہ ...)

پرجا پریشد کے ستیہ گرہ کی مذمت

(صفحہ اول سے آگے)

اپنی چٹھی میں مسٹر نندہ نے لکھا ہے۔ میں یہ بات اچھی طرح جانتا ہوں۔ کہ جو لوگوں نے حکومت کے خلاف جو سرگرمیاں شروع کی ہوئی ہیں۔ ان سے پاکستان کے سوا اور کسی کو فائدہ نہیں پہنچا۔ میں اس امر کی پرزور مخالفت کرتا ہوں۔

مسٹر نندہ نے مزید لکھا ہے۔ کہ میں نے تمام صورت حالات پر غور کیا ہے۔ اور اس نتیجہ پر پہنچا ہوں۔ کہ صورت حالات کو اچھی طرح نہ سمجھنے کی وجہ سے اس قسم کی سرگرمیوں کے ساتھ ہم نے اپنا تعلق قایم کر لیا ہے۔ ان حالات میں میں ان سرگرمیوں کی طرف ایک تماشائی کی حیثیت سے نہیں دیکھنا چاہتا۔ بلکہ میں اس شرارتی عناصر کو ختم کرنے کے لئے اور امن کے قیام میں امداد دینے کے لئے اپنی عملی خدمات پیش کرتا ہوں۔

اس سلسلہ میں یہ امر قابل ذکر ہے۔ کہ جموں پرجا پریشد کے نام پر حکومت کے خلاف ستیہ گرہ کی تحریک شروع کی گئی تھی۔

(ڈسٹرکٹ مجسٹریٹ جموں سے)

پرجا پریشد کی تحریک کے ۳۱۰ گرفتار شدگان میں سے ۱۰۶ معافی مانگ کر رہا ہو چکے ہیں

بیشتر نے معافی نامے پیش کر دیئے حکومت غور کر رہی ہے

جموں ۲۲ اگست۔ آج جموں کے ڈسٹرکٹ مجسٹریٹ راؤ صاحب ... نے کہا کہ پرجا پریشد کی تحریک کے سلسلہ میں جو اشخاص گرفتار کئے گئے وہ تقریباً تمام کے تمام ... ہیں۔ تحریک کے آغاز سے اس وقت تک کل ۳۱۰ افراد گرفتار کئے گئے۔ ان میں سے ۱۰۶ جن میں کہ اس وقت تک گرفتار ہونے والی ۲۲ استریاں بھی شامل ہیں۔ معافی مانگ لینے پر رہا کئے جا چکے ہیں۔

ایک اطلاع ہے کہ پرجا پریشد کی تحریک بالکل دم توڑ چکی ہے۔ اسے دوبارہ زندہ کرنے کی کوشش بھی ناکام ثابت ہوئی ہے۔ بیشتر گرفتار شدگان نے معافی نامے پیش کر دیئے ہیں۔ جن پر حکومت غور کر رہی ہے۔ کشمیر سرکار کے حلقوں نے اس خبر کو قطعاً بے بنیاد قرار دیا ہے کہ یوم آزادی پر جموں میں منعقدہ جلسہ کے موقعہ پر جس میں بخشی غلام محمد نے تقریر کی لاٹھی چارج کیا گیا۔

(اے۔ پی۔ آئی)

Nanaji Deshmukh Library, BJP, Jammu. Dig

31 August

Vir Bharat

پرجا پرشد دشمنوں کے ہاتھ میں کٹھ پتلی نہیں بننا چاہتا

جموں کو کشمیر سے علیحدہ کرنے کا مطالبہ بھی نہیں کیا گیا

جموں ۲۹ اگست: ہوم منسٹری کے سیکرٹری مسٹر الیس کے ریانے ایک پریس کانفرنس میں بتایا کہ جب انہوں نے جیل میں پرجا پرشد تحریک کے صدر لالہ روپ چند نندہ سے ملاقات کی۔ تو انہوں نے کہا کہ میرے سامنے حکومت کے خلاف پراپیگنڈا کرنے کا کوئی پروگرام نہیں تھا۔ ہم دشمن کا آسرا نہیں بننا چاہتے۔ پرجا پرشد نہ یہ مطالبہ کرتا ہے۔ کہ حاکم وادی کے لئے کشمیری ہو۔ اور نہ یہ کہ جموں کو کشمیر سے الگ کر دیا جائے۔ (وی پ)

Partap.

جموں پرجا پریشد کے صدر نے اپنی قابل اعتراض سرگرمیوں کیلئے معافی مانگ لی

پرجا پریشد کی سرگرمیوں سے پاکستان کے ہاتھ مضبوط ہوتے ہیں

جموں ۲۹ اگست۔ کل یہاں ایک پریس کانفرنس میں حکومت جموں و کشمیر کے سپیشل سیکرٹری نے انکشاف کیا کہ پرجا پرشد کے صدر شری روپ چند نندہ کو سنیچر وار سے دو ماہ کے پیرول پر رہا کیا گیا ہے۔ شری نندہ نے حکومت کو ایک خط لکھا تھا جس میں آپ نے سرکار کیخلاف سرگرمیوں پر اظہار افسوس کیا اور لکھا کہ میں پرجا پرشد کے لیڈر کی حیثیت سے اعلان کرتا ہوں کہ حکومت کیخلاف جو الزامات لگائے گئے تھے وہ بے بنیاد ہیں۔ میں تسلیم کرتا ہوں کہ ہماری سرگرمیوں سے پاکستان کے ہاتھ مضبوط ہوتے ہیں۔ اب میں عوام کیساتھ آزادی کی جدوجہد میں [illegible]

جموں کا روزانہ اخبار رنبیر

پرجا پرشد کے متعلق خبروں پر پابندی

جموں ۲۹ اگست: صوبہ جموں کے گورنر اور ڈسٹرکٹ مجسٹریٹ راؤ صاحب سندر داس نے جموں کے روزانہ اخبار "رنبیر" کے ایڈیٹر لالہ ملک راج صراف کو حکم دیا ہے کہ تا اطلاع ثانی وہ اپنے اخبار میں پرجا پرشد کی ایجی ٹیشن کے متعلق کوئی بھی خبر اس وقت تک نہ چھاپے جب تک کہ وہ خود اس خبر کی سچائی کے متعلق پوری پوری چھان بین نہ کرے۔ یہ حکم اس خبر کی بنا پر جاری کیا گیا ہے جو کہ یوم آزادی کے دن جموں میں پرجا پرشد کے چند لڑکوں کی گرفتاری کے سلسلے میں شائع کی گئی تھی۔ اس خبر میں بتایا گیا تھا کہ جب بخشی غلام محمد ڈپٹی وزیر اعظم اپنی کار میں جانے لگے تو پرجا پرشد کے چند حامی لڑکوں نے آپ کے خلاف مظاہرہ کیا۔ اخبار "رنبیر" نے الزام لگایا تھا کہ پولیس نے اس سلسلہ میں اُن لوگوں کو بھی گرفتار کر لیا ہے جو کہ پرجا پرشد سے بالکل تعلق نہیں رکھتے۔

Hind Samachar

لی عرش سے بمبئی آتے ہوئے ر

جموں پرجا پرشد کا پریذیڈنٹ

عبداللہ حکومت نے رہا کر دیا

جموں ۲۹ اگست۔ معلوم ہوا ہے کہ شیخ عبداللہ کی حکومت نے پرجا پرشد جموں کے پریذیڈنٹ مسٹر روپ چند کو رہا کر دیا ہے۔ بیان کیا جاتا ہے کہ مسٹر روپ چند نے وزیر اعظم کو ایک خط تحریر کیا تھا۔

کاروبار جاری [illegible] خریدنے ... بھی نقد لیا جائے گا ... ہزار /5000 ... معہ بیمہ ماہوار آمدنی ... اگر کوئی خریدنا ... کرنے والے ...

فروخت

[illegible] مل سکتی ہے ... ایچ آئی ...

CC-0. Nanaji Deshmukh Library, BJP, Jammu. Digitized by eGangotri

31 August.

مارننگ ایڈیشن دہلی اور جالندھر سے ایک ساتھ شائع ہونیوالا ہندوستان کا ممتاز ترین کثیر الاشاعت اخبار

ٹیلیفون ۸۸۵۸

THE DAILY "MILAP" NEW DELHI

رجسٹرڈ ڈی ۲۲۹

DATED: 31. 8. 49

ملاپ (روزانہ)

قیمت فی پرچہ دو آنے بذریعہ ہوائی جہاز ۲ر

دہلی نیو

ایڈیٹر گوری شنکر ساگر

جلد ۲۷ | بدھ وار ۳۱ اگست ۱۹۴۹ء مطابق ۱۶ بھادوں سمت ۲۰۰۶ | نمبر ۱۳۷

پرجا پریشد نے کشمیر سرکار کے خلاف تحریک واپس لے لی

کہ مسلمان ... جائیدادوں کے آرڈیننس کے متعلق اپنے دلوں سے شبہات دور کر دینے چاہئیں

(ملاپ کے خاص نامہ نگار سے)

پرجا پریشد تحریک واپس لے لی گئی

رہائی کے بعد پردھان شری نندہ کا اعلان

سری نگر ۲۹ اگست۔ جموں پرجا پریشد کے پردھان شری روپ چند نندہ نے جنہیں سنیچر وار کو جیل سے رہا کیا گیا تھا، کشمیر سرکار کے خلاف پرجا پریشد کی تحریک واپس لینے کا اعلان کر دیا گیا ہے۔ تقریباً دو سو ستیہ گرہی جو کہ ستیہ گرہ کے سلسلہ میں ابھی تک جیل میں ہیں۔ تحریک کے ختم ہوتے ہی رہا کر دیئے جائیں گے۔

اس سلسلہ میں ۲۱ دیویاں بھی گرفتار ہوئیں تھیں جو کہ پہلے ہی رہا کی جا چکی ہیں۔

(خاص نامہ نگار)

"Milap" Delhi

لالہ روپ چند نندہ کی رہائی

میں کشمیر سرکار کو اس قدم پر مبارکباد دیتا ہوں جو اس نے پرجا پریشد کے پردھان شری روپ چند نندہ کو رہا کر کے اٹھایا۔ پرجا پریشد اور کشمیر سرکار کے درمیان تناؤ کچھ غلط فہمیوں کی وجہ سے ہے۔ میں نہیں سمجھتا کہ جموں یا کشمیر کا ایک بھی ہندو ایسا ہو۔ جو اپنی ریاست کا بہی خواہ نہ ہو۔ شری روپ چند نندہ نے درست لکھا۔ کہ "انہیں اپنے دیش کی خوشحالی اور امن کے لئے بطور دیش بھگت اپنا پارٹ ادا کرنے کا موقعہ دیا جائے"۔ میرا مشورہ اس سے کہ پرجا پریشد کا ہر شخص موقعہ ملنے پر اپنا فرض ایمانداری کے ساتھ بجا لائے گا۔ میرا حکومت کو مشورہ ہے۔ کہ وہ تمام گرفتار شدہ ستیہ گرہیوں کو رہا کر دے۔ اور پرجا پریشد کو چاہیئے کہ وہ اس بے موقعہ ستیہ گرہ کو بند کر دے۔ اندرونی جھگڑوں کے لئے لڑنے کا یہ وقت نہیں ہے۔ سب سے پہلے کشمیریوں کو پاکستان سے نپٹنا ہے!

لیش

جموں پرجا پریشد کے چیف مسٹر رام چند دو ماہ کی نظربندی کے بعد رہا کر دیئے گئے

اینٹی سوشل سرگرمیوں کی مذمت۔ ان سے صرف پاکستان کو ہی فائدہ ہو سکتا ہے

جموں ۲۹ اگست۔ دو ماہ کی نظربندی کے بعد آج جموں سرکار نے جموں پرجا پریشد کے انچارج مسٹر رام چند نندہ کو رہا کر دیا۔ اس امر کا انکشاف کرتے ہوئے ہوم آفیسرز کے سیکرٹری شری نندہ نے بتایا کہ انہوں نے ریاست میں اینٹی گورنمنٹ سرگرمیوں کے خلاف اظہار افسوس کیا ہے۔ انہوں نے لکھا ہے کہ اینٹی سوشل عناصر کی سرگرمیوں سے اگر کسی کو فائدہ ہو سکتا ہے تو وہ پاکستان ہی ہے۔ اس لئے آپ نے ان سرگرمیوں کو جاری رکھنے والوں کی مذمت کی تھی۔

(پ۔ ٹ۔ ا)

Hindustan

جموں اور کشمیر کے مسائل

جموں اور کشمیر کے مسائل کے متعلق ایڈیٹر کی ڈاک میں کئی مراسلات موصول ہوئے ہیں۔ مراسلہ نگاروں کا زاویہ نگاہ ایک دوسرے سے مختلف ہے۔ ہم انہیں اس لئے شائع کر رہے ہیں تاکہ ناظرین کو مختلف طبقوں کے نظریہ کا علم ہو۔ ضروری نہیں کہ ایڈیٹر کو کسی مراسلہ نگار کی رائے سے اتفاق ہو۔

جموں میں ایک ناخوشگوار صورت حال پیدا ہو رہی ہے جس کا رد عمل جموں سے باہر بھی ہو سکتا ہے۔ پچھلے چند برسوں سے ریاست کے مختلف منطقی خطوں کے تعلقات بگڑ رہے ہیں۔ واقعہ یہ ہے کہ ریاست کی سیاسی تحریکیں علاقائی بنیادوں پر جاری رہی ہیں۔ [illegible]

[illegible]

الحاق ہو جائے تو بھی کشمیر پر ہی اکثریت رہے گی۔ اور اگر جموں کو الگ کر دیا گیا تو اقتصادی طور پر تباہ ہو جائے گا اور اس کی تمام موجودہ اہمیت ختم ہو جائے گی۔

موجودہ الجھن کا حل یہ ہے کہ ریاست کے مختلف خطوں کے سیاسی اور باہمی تعلقات بہتر اور خوشگوار ہوں۔ سیاسی محاذ پر شیخ صاحب کو مشورہ دینا چاہیئے کہ وہ دانشمندی سے کام لیں۔ ورنہ جموں اور کشمیر کے تمام جمہوریت پسندوں کو خواہ وہ نیشنل کانفرنس میں شامل ہیں یا نہیں، ریاست کے تمام طبقوں میں خوشگوار تعلقات قائم کرنے کے لئے جدوجہد کرنی چاہیئے۔ آئینی میدان میں اگر تمام خطوں کو اندرونی طور پر خودمختاری دے دی جائے تو اس سے ہر ایک خطے کو اپنے کلچر کی ترقی کرنے کا موقع ملے گا۔

اور ریاست کی یکجہتی بھی بنی رہے گی۔ حقیقت یہ ہے کہ جموں کے مسئلہ کا یہی واحد حل ہے اور اسی سے ریاست کے مختلف خطوں میں رہنے والوں میں دوستانہ تعلقات قائم ہو سکتے ہیں۔

(بلراج پوری پردھان فرینڈز آف نیو کشمیر۔ دہلی)

جموں کی مشکلات کا حل

مہاراجہ کے وقت میں اور آج کے دن میں کچھ فرق نہیں۔ جموں میں پہلے کی طرح چیزیں نہیں ہیں۔ آزادی ملنے کے بعد مکمل ختم کرنے کا مطالبہ کیا جا رہا ہے۔ بے شک حکومت کی اندرونی پالیسی پر توجہ دینی چاہیئے۔

پرجا پریشد کا مطالبہ "بھارت سے مکمل الحاق" [illegible]

نقش و نگار

بعض لیڈر ہیں جو وقت کے ساتھ اپنا بیان نہیں بدلتے۔ وہ جب تک زندہ ہیں اعلان کرتے رہیں گے کہ پاکستان اور ہندوستان کے درمیان چھ ماہ کے اندر جنگ ہو گی۔ غالباً وہ اس بنیادی اصول پر عمل کر رہے ہیں کہ کل کبھی نہیں آتا۔

TOMORROW NEVER COMES

ماسٹر تارا سنگھ کہتے ہیں کہ ہم پنجابی صوبہ چاہتے ہیں۔ [illegible] لیکن اس وقت ہم یہ مطالبہ پیش نہیں کریں گے اور نہیں دیتے کہ پاکستان کشمیر پر حملہ کرنے والا ہے۔ ہندوستان اور پاکستان کے درمیان جنگ کا خطرہ ہے۔ ماسٹر تارا سنگھ کا خیال ہے کہ چھ ماہ کے اندر ہندوستان اور پاکستان کے درمیان جنگ شروع ہو جائے گی۔ پانچ سال ہوئے جب وطن کا بٹوارہ ہوا تھا تو ماسٹر جی نے اعلان کیا تھا کہ پاکستان اور ہندوستان کے درمیان چھ ماہ کے اندر جنگ شروع ہو جائے گی اور اس جنگ میں پاکستان تباہ ہو جائے گا۔ [illegible]

[illegible]

مکمل الحاق کی مخالفت کیوں

مجھے یہ سمجھ نہیں آیا کہ پرجا پریشد کے مکمل الحاق کے مطالبے کی مخالفت کیوں کی جا رہی ہے۔ حیدرآباد میں نظام کی حکومت مکمل الحاق کے مطالبے کی مزاحمت کر رہی تھی۔ [illegible]

کشمیری لال معرفت کشمیر فرنٹ ایجنسی جموں توی

[illegible]

کسٹم ڈیوٹی کو اڑا دیا جائے

[illegible]

2 Page

روزانہ تیج 28 دسمبر

جموں و کشمیر کے مسائل

صفحہ ۳ سے آگے

ایجیٹیشن سے قدرتی تعلق رکھتے ہیں جابجا جہاں اتحاد اور یکجہتی کا پیغام دیا جاتا ہے ہم کیا غلط ہے جہاں تک ... اور تجارت بھی کی ... یہ ان مشکلات کا کون ذمہ دار ہوگا

دھمکی آمیز خط ... دسمبر

جب پرجا پریشد لیڈر دعوے کرتے ہیں کہ ان کی تحریک پر امن ہے تو اب ہمارے کارکنوں کو جو دھمکیاں دی جا رہی ہیں ذیل کا خط ... اخبارات کی ... کے آخر میں ... سے ظاہر ہو ... ہمارے ایک کارکن کو موصول ہوا ہے کیا آپ ... شائع کریں گے۔

... مظہر ...

خدا الشر داس

... الفاظ ... ہم ... کی ... بہت ہی غلیظ ... پراپیگنڈہ کر رہے ہو تم ہمارے دھرم ... کے جذبات ... ناتک وقت جب ... کی آزادی ... غلامی میں تبدیل کیا جا رہا ہے ... ان پڑھ دیہاتی بھی ... سمجھ رہا ہے ... ہندوستان کے ساتھ مکمل الحاق کروانے کے لئے تن من دھن کی بازی لگا رہا ہے آپ کے بڑے سے بڑے سرگرم ورکر اور گورنمنٹ کشمیر ... تحریک کی اندر پردہ حمایت کر رہے ہیں آپ کی طرف سے لغو بے بنیاد حوصلہ شکن پراپیگنڈہ غداری کرنے کے مترادف ہے اور عوام ... کے بھڑکتے ہوئے جذبات پر تیل کا کام کرتا ہے اسی لئے میں آپ کو ... وارننگ دیتا ہوں کہ برائے نوازش اس پراپیگنڈہ سے باز آئیں ... آپ ہماری تحریک کی حمایت نہیں کر سکتے تو کم از کم ... رہیں بصورت دیگر شاید آپ سے ... پیش آئیں ... جس کی ذمہ داری تمام تر آپ کے اشتعال انگیز رویہ پر ...

دی پرکاش ... 28 دسمبر

کشمیر کے گھریلو مورچہ پر

ریاست جموں و کشمیر کے جیلوں میں جگہ کم ہے۔ یہی وجہ ہے کہ جب بھی کوئی ایجیٹیشن شروع ہو۔ جگہ کی یہ قلت زیادہ شدت سے محسوس ہونے لگتی ہے۔ ۱۹۳۱ کے بعد کشمیر مسلم کانفرنس اور احراریوں کی سول نافرمانی کے دنوں میں مہاراجہ کی سرکار کو خاردار تاریں لگا کر قیدیوں کے لئے کھلے کیمپ بنانے پڑے تھے۔ کم و بیش یہی صورت پرجا پریشد کی ایجیٹیشن سے پیدا ہو گئی ہے۔ جیلوں میں جگہ کی کمی کی شکایت سمجھ میں آ سکتی ہے لیکن پرجا پریشد کے ذریعہ کئی ایسی خبریں آ رہی ہیں جن سے الجھن اور پریشانی پیدا ہونا قدرتی ہے۔ مثلاً یہ کہ صوبہ جموں میں راشٹرپتی ڈاکٹر راجندر پرشاد کی تصویروں کی فروخت پر پابندی لگا دی گئی ہے۔ ایک تحصیلدار پر بھارت کے نیتاؤں کو گالیاں دینے کا الزام لگایا گیا ہے۔ فائرنگ کی خبریں اب نہیں آتیں۔ لیکن پولیس کے تشدد کے متعلق عجیب و غریب اطلاعات آ رہی ہیں۔ چھمب میں ہجوم پر فائرنگ کی جوڈیشل تحقیقات کا حکم دیا گیا تھا۔ غالباً پرجا پریشد کو ریاستی عدالتوں پر وشواس نہیں رہا۔ اس لئے اس نے اس تحقیقات کا بائیکاٹ کر دیا ہے۔ دوسری طرف ہجوموں کے پتھراؤ اور تشدد کی خبریں بھی آ رہی ہیں۔ میں کہہ چکا ہوں کہ اس الجھن پیدا کرنے والی صورت حالات کو ختم کرنے کے لئے الزامات کی غیر جانبدارانہ تحقیقات نہایت ضروری ہے۔ بھارت سرکار ٹیکنیکل وجہ کی بنا پر خود یہ تحقیقات کرنے کے لئے تیار نہیں۔ اور پرجا پریشد کے اس مطالبہ میں وزن کم ہے کہ تحقیقات کے لئے سپریم کورٹ کا کوئی جج ریاست میں جائے۔ ان حالات میں سیدھا راستہ یہ ہے کہ پارلیمنٹ کے ممبروں کا ایک ملا جلا ڈیلی گیشن موقعہ پر جا کر تحقیقات کرے۔ اور بیرونی دنیا کو بتلائے کہ جموں سے آنے والی متضاد خبروں میں کتنی سچائی ہے۔ اور اصل حالات کیا ہیں۔ کچھ عرصہ پہلے دہلی سے ایک پارلیمنٹری وفد جموں بھیجنے کا چرچا شروع ہوا تھا لیکن اس کے بعد اس بارے میں کچھ بھی نہیں سنا گیا۔ یہ یاد رکھنا چاہیئے کہ صرف کانگرسی یا صرف اپوزیشن ممبروں کا وفد بھیجنے سے کام نہ چلے گا۔ اس کی غیر جانبدارانہ نوعیت رکھنے کے لئے وفد میں سب پارٹیوں کی نمائندگی نہایت ضروری ہے۔

میں ایک بار پھر ریاست جموں و کشمیر اور بھارت کی رائے عامہ کے لیڈروں سے پوچھتا ہوں کہ کیا شیخ عبداللہ اور پرجا پریشد کے درمیان سمجھوتے کی کوئی راہ نہیں نکال سکتے؟ پاکستان سرحدوں پر بیٹھا ہے اس کے ایجنٹ آزاد کشمیر سے واپس آنے والوں کے بھیس میں ریاست کے اندر پہنچ رہے ہیں اور اس کے ساتھ ساتھ پاکستان میں نئے حملے کے چرچے بھی شروع ہیں۔ ان حالات میں کیا یہ ضروری ہے کہ یہ کھینچا تانی۔ بدمزگی اور کشمکش جاری رہے؟ نیشنل کانفرنس کے لیڈروں نے پرجا پریشد کی تحریک کو فرقہ وارانہ سنٹ ثابت کرنے میں کوئی دقیقہ فروگذاشت نہیں کیا اور ریاست کے باہر پریشد کے کچھ ورکر بھی اسے ایک خالص ہندو تحریک ظاہر کرنے کی کوشش کر رہے ہیں۔ دونوں قسم کا یہ پراپیگنڈا غلط اور خطرناک ہے۔ پرجا پریشد کی تحریک کی ظاہری شکل خواہ کچھ ہو۔ دراصل یہ ریاست کے دو صوبوں جموں اور کشمیر کے مفاد کی ٹکر ہے۔ ڈوگرہ راج کے پہلے دور میں جس طرح کشمیری یہ محسوس کرتے تھے کہ ریاست پر جموں چھا گیا ہے۔ اسی طرح آج جموں والے ــــ اور ایک حد تک لداخ نواسی بھی یہ محسوس کرتے ہیں کہ ان کے ساتھ انصاف نہیں ہو رہا۔ جموں کے بیوپار کی تباہی۔ لوگوں کی بے روزگاری۔ ضلعوں کی نئی تقسیم اور کئی دوسری باتوں نے جموں نواسیوں کو بے چین کر دیا ہے۔ یہ درست ہے کہ نیشنل کانفرنس جموں برانچ کے ممبر اس تحریک سے الگ ہیں۔ لیکن ان کی بھی ایک بڑی تعداد اس ناانصافی کو محسوس کرتی ہے۔ اس کا ثبوت نیشنل کانفرنس کے کارکنوں کی میٹنگ میں ملا۔ جہاں ایک اطلاع کے مطابق دو سرکردہ ورکروں نے کشمیری غلبہ کی شکایت کی جب تک کشمیر گورنمنٹ اس احساس کو عملی طور پر دور نہ کرے۔ وہ موجودہ بے چینی کو دور نہ کر سکے گی۔ میں نہیں جانتا کہ شیخ صاحب میری اس بات پر دھیان دیں گے یا نہیں۔ لیکن ان کی اپنی سیاسی زندگی کا مفاد اس میں ہے کہ جو خلیج جموں میں نیشنل کانفرنس کو دن بدن ہی اندر کھوکھلے جا رہا ہے۔ وہ اسے ختم کرنے کا کوئی اپائے کریں۔ جموں کو مطمئن کر کے وہ اپنے مخالفوں کے ہاتھ سے ایک زبردست ہتھیار چھین لیں گے۔

(پریتم ضیائی)

"Vir Bharat" 31 August

جموں پرجا پریشد کے صدر نے پریشد ایجی ٹیشن کی مذمت کی۔ اس سے پاکستان کے ہاتھ مضبوط ہو جائیں گے

جموں ۲۹ اگست۔ جموں پرجا پریشد کے صدر مسٹر روپ چند نندہ جس نے کچھ عرصہ سے جموں میں حکومت جموں و کشمیر کے خلاف ایجی ٹیشن شروع کر رکھی تھی۔ کو دو ماہ کی نظر بندی کے بعد چھوڑ دیا گیا ہے۔ حکومت کشمیر کے ہوم سیکرٹری نے اس امر کا اعلان کرتے ہوئے کہا۔ کہ مسٹر نندہ نے اپنی رہائی سے پہلے ڈپٹی پرائم منسٹر بخشی غلام محمد کو ایک خط میں لکھا۔ کہ میں ریاست کے کچھ حصوں میں پرجا پریشد کے نام پر سرکار کے خلاف سرگرمیوں پر افسوس کا اظہار کرتا ہوں۔ اور تحریر کیا۔ کہ بحیثیت ایک شہری اور صدر پرجا پریشد ان کا جھوٹے اور غلط پروپیگنڈا سے کوئی تعلق نہیں۔

شری روپ چند نندہ رہا

رہائی سے پہلے کشمیر کے ڈپٹی پرائم منسٹر کو خط

اب ہم غیر ذمہ دار پروپیگنڈا کا خاتمہ کریں گے

جو کچھ لوگ حکومت کے خلاف کر رہے ہیں۔ مجھے احساس ہے۔ کہ ان سرگرمیوں سے پاکستان کے سوا کسی کو فائدہ نہیں ہو سکتا۔ میں نے ساری صورت حالات پر غور کیا اور آخر میں اس نتیجہ پر پہنچا ہوں۔ کہ ہم نے غلط تجزیہ کر کے ان سرگرمیوں کو ابھرنے کا موقعہ دیا ہے۔ لیکن میں اب خاموش تماشائی بن کر نہیں رہنا چاہتا۔ بلکہ اب ایسی مہم میں شریک ہونا چاہتا ہوں۔ جو جموں کی اکثریت نے اس غیر ذمہ دار عنصر کی سرگرمیوں کو ختم کرنے کے لئے شروع کر رکھی ہیں۔ کیونکہ اسی میں کیا بھلا اسی میں ہے۔

ملکی مال کے تحفظ کیلئے غیر ملکی مال پر ڈیوٹی لگا دیجئے۔

VIR BHARAT

بورڈ جنگ نمبر ۔۔۔۔

جموں پرجا پریشد کا صدر رہا

مخرب شورش پسند عناصر کی سرگرمیوں کی مذمت

جموں ۲۹ اگست۔ جموں پرجا پریشد کے صدر مسٹر روپ چند نندہ نے جموں اور کشمیر کے ڈپٹی وزیر اعظم کو ایک چٹھی لکھی تھی۔ جس کی بنا پر کشمیر کی حکومت نے اسے رہا کر دیا ہے۔ اس سلسلہ میں یہ ذکر کر دینا ضروری ہے۔ کہ کوئی ڈیڑھ ماہ ہوا پرجا پریشد جموں نے مسٹر نندہ کی رہنمائی میں ایک ایجی ٹیشن شروع کی تھی۔ اور مسٹر نندہ کو جموں چھوڑ دینے کے حکم کی خلاف ورزی کے الزام میں گرفتار کر لیا گیا تھا۔ اور اس الزام میں ۱۳ ماہ قید سخت کی سزا دی گئی تھی۔ سپیشل سیکرٹری منسٹری آف ہوم افیئرز نے ایک پولیس کانفرنس میں بتایا۔ کہ مسٹر نندہ نے انتہا پسند عناصر کی سرگرمیوں کی مذمت کر کے نہایت بہادری سے کام لیا ہے۔ اپنی چٹھی کے دوران میں مسٹر نندہ نے ڈپٹی وزیر اعظم سے درخواست کی۔ کہ مجھے اپنی حکومت اور ملک کے لئے ایک حب الوطن کا ثبوت دینے کا موقعہ دیا جائے۔

CC-0. Nanaji Deshmukh Library, BJP, Jammu. Digitized by eGangotri

2nd September "Vir Bharat ~~Delhi~~" Amritsar

ایڈیٹوریل

جموں کا ستیہ آگرہ ختم

جموں میں پرجا پریشد کا ستیہ آگرہ ختم ہو گیا۔ شروع سے ہی نہ ہوتا تو بہت اچھا تھا۔ وجہ یہ کہ جو دیش دشمن کے خلاف لڑ رہا ہو۔ وہاں اس قسم کی تحریکوں سے نہ صرف کمزوری پیدا ہونا قدرتی ہے بلکہ دشمن کے ہاتھ میں بھی ایک ہتھیار آ جاتا ہے۔ پچھلے سال جب ہندوستان بھر میں راشٹریہ سنگھ خلاف قانون قرار دیا گیا اُس وقت سنگھ نے سارے دیش میں ستیہ آگرہ شروع کیا تھا مگر کشمیر کی خاص مشکلات کی وجہ سے اسے چھوڑ دیا تھا۔ لیکن دُکھ کی بات ہے کہ بعض دوسرے اپائیوں نے کچھ دوسرے مقاصد کو سامنے رکھ کر قانون توڑنا ضروری سمجھا۔ ہم یہ نہیں کہتے کہ انہیں سرکار سے کوئی شکایت نہ تھی۔ یا اُن کے مطالبے لازمی طور پر غلط تھے۔ ہو سکتا ہے کہ اُن کے پیچھے منطق کا وزن ہو لیکن انہوں نے اپنے مطالبے منوانے کے لئے غلط وقت کا انتخاب کیا۔ اور کون نہیں جانتا کہ یہ تحریک شروع ہونے پر جموں میں جو گرفتاریاں ہوئیں اُن کو پاکستان عبداللہ گورنمنٹ کے خلاف پروپیگنڈا کرنے کے لئے استعمال کر رہا تھا۔ اور اس نے کئی بار تو یہاں تک کہہ دیا۔ کہ سکھوں نے شیخ عبداللہ کے خلاف بغاوت کر دی ہے"۔

اس ستیہ آگرہ سے ایک اور پیچیدگی یہ پیدا ہوئی کہ کشمیر سرکار نے پرجا پریشد کو راشٹریہ سوئم سیوک سنگھ ہی کا دوسرا روپ مان لیا۔ اس کے ایسا سمجھنے کے کارن نہ ہوں۔ یہ بات نہیں۔ راشٹریہ سنگھ کے بعض اخبارات اس تحریک کے زبردست حامی تھے۔ اور جیسا کہ سٹیڈ ڈینٹس گڈول مشن نے بتایا۔ اس تحریک کے بعض سرگرم کارکن بھی ضلع گورداسپور کے وہ سنگھی کاریہ کرتا تھے۔ جو ریاست جموں میں چلے گئے تھے۔ نتیجہ یہ ہوا۔ کہ جموں کے حکام نے سنگھ کا نام اس تحریک سے وابستہ کر دیا۔ اگرچہ راشٹریہ سنگھ کے نیتاؤں نے ایک سے زیادہ مرتبہ واضح کیا کہ پرجا پریشد کے ستیہ آگرہ سے سنگھ کا کوئی تعلق نہیں۔ نہ سنگھ نے اس تحریک کو اپنا آشیرباد دیا ہے۔ اس کے باوجود یہ غلط فہمی دور نہ ہو سکی۔ چنانچہ اس بات کا ایک نتیجہ یہ ہے۔ کہ راشٹریہ سنگھ پر ہندوستان کے دوسرے حصوں میں پابندی نہ رکھنے کے باوجود جموں میں یہ پابندی قائم ہے۔

جہاں تک پرجا پریشد کے اس مطالبے کا تعلق ہے۔ کہ صوبہ جموں کو ریاست کشمیر سے علیحدہ کر کے ہماچل پردیش میں شامل کر دیا جائے۔ یہ بحث کا موضوع بن سکتا ہے۔ کچھ دن پہلے شیر کشمیر اور اُن کے ساتھیوں نے یہ اعلان بھی کیا تھا۔ کہ اگر اقلیت ہمارے ساتھ رہنے کو تیار نہیں تو ہم زبردستی اسے اپنے ساتھ نہیں رکھیں گے لیکن اس کا فیصلہ جنگ کے بادل چھٹ جانے سے پہلے ہونا ممکن نہیں۔ خوشی کی بات ہے کہ پرجا پریشد کے نیتا لالہ روپ چند نندہ نے یہ کہہ دیا ہے کہ وہ غدار نہیں ہیں۔ اور پاکستان کی کٹھ پتلی بننا نہیں چاہتے۔ اور ایک دیش بھگت کی حیثیت سے کشمیر کی خوشحالی میں اپنا حصہ ادا کرنے کو تیار ہیں۔ پنڈت پریم ناتھ ڈوگرہ۔ لالہ روپ چند نندہ اور اُن کے ساتھی اور جو کچھ ہوں مگر غدار نہیں۔ زیادہ سے زیادہ اُن کے بارے میں یہ کہا جا سکتا ہے کہ اُن سے فیصلے کی غلطی ہوئی۔ اب جبکہ ستیہ آگرہ واپس لے لیا گیا ہے اور سرکار نے شری نندہ کو رہا کر دیا ہے۔ ضرورت ہے کہ اس تحریک کے دوسرے قیدی اور نظربند بھی چھوڑ دیئے جائیں۔ موجودہ سنکٹ میں کشمیر سرکار کو ہر پارٹی کے

... اختلاف ... ہماری ...

جواب طلبی سناتن دھرم ہائی سکول نے مسٹر شکتی شیام لال سے یہ جواب طلب کیا ہے کہ آپ وجہ بیان کریں کہ آپ نے دہلی میں کس کس شخص کے ساتھ ملاقات کی تھی۔ اور اُن کے ساتھ وہاں کیا بات چیت ہوئی۔ آپ نے ملاقات کر کے جو بات چیت کی تھی۔ اُن سب باتوں کا مفصل تحریری جواب دو۔ پریذیڈنٹ نے یہ بھی کہا ہے کہ آپ کے خاوند مسٹر شیام لال ہیڈ ماسٹر سناتن دھرم ہائی سکول کی پرجا پریشد کی ایجی ٹیشن میں حصہ لینے پر گرفتاری پر آپ کو ہدایت کی گئی تھی کہ موجودہ اندولن میں کوئی حصہ نہ لیں۔ لیکن آپ نے اس امر کی ...

Milap.

CC-0. Nanaji Deshmukh Library, BJP, Jammu. Digitized by eGangotri

5th
Sept

Milap.

پرجا پریشد کا ستیہ گرہ

شری رپ چند [illegible] پردھان صوبہ جموں پرجا پریشد کی رہائی کے ساتھ ہی یہ خبر بھی آئی تھی کہ پرجا پریشد نے ستیہ گرہ واپس لے لیا ہے۔ اس خبر پر تبصرہ کرتے ہوئے میں نے اطمینان کا اظہار بھی کیا تھا۔ لیکن اب شری رپ چند کا ایک تار موصول ہوا ہے کہ انہوں نے ستیہ گرہ واپس نہیں لیا۔ جنرل سیکرٹری کا ایک بیان بھی اخبارات میں چھپا ہے کہ ستیہ آگرہ واپس لینے کا اختیار اکیلے پریذیڈنٹ کو نہیں۔ بلکہ ورکنگ کمیٹی کو ہے۔ جموں کے لوگوں کو جو شکایات ہیں۔ ان سے میں ناواقف نہیں۔ لیکن مصلحت کا تقاضا یہ ہے کہ موجودہ وقت میں کوئی اندولن ایسا نہ کیا جائے جس سے حکومت کا دھیان دیگر ضروری مسائل سے ہٹ کر ادھر لگے۔ مجھے یہ جان کر بہت خوشی ہوئی کہ پرجا پریشد والے اس نظریہ کو تسلیم کرتے ہیں اور وہ نہیں چاہتے کہ اس آڑے وقت میں حکومت کی پریشانیوں میں اضافہ کیا جائے۔ میرا مشورہ اس ہے کہ اگر حکومت مفید سے موافق حالات پیدا کرے۔ انسان لوگوں کو اپنے اعتماد میں لینے کی کوشش کرے۔ تو یہ جھگڑا نپٹ سکتا ہے۔ جہاں عوام کا یہ فرض ہے کہ وہ حکومت کے ساتھ زیادہ سے زیادہ تعاون کریں۔ وہاں حکومت کا بھی یہ فرض ہے کہ وہ ان کے لئے موافق حالات پیدا کرے۔ تمام ستیہ گرہیوں کو رہا کر دے۔ اور انہیں موقعہ دے کہ وہ دیش کی کوئی خدمت کر سکیں۔ اگر یہ بات درست ہے کہ حکومت کو مرعوب نہیں کیا جا سکتا تو یہ بھی درست ہے کہ تشدد سے کسی کو کچلا نہیں جا سکتا۔ پیار اور محبت سے حکومت ہے اور پیار اور محبت سے ہی ایک دوسرے کو جیتا جا سکتا ہے۔

[illegible]

5.9.49

VIR BHARAT

صدر کا اعلان

پرجا پریشد جموں کی تحریک

واپس نہیں لی گئی

جموں ۳ ستمبر۔ شری روپ چند صدر پرجا پریشد جموں نے اطلاع دی ہے کہ دہلی کے ایک اخبار کی یہ خبر بے بنیاد ہے کہ پرجا پریشد کی تحریک واپس لے لی گئی ہے۔ ایسا کوئی فیصلہ ابھی تک نہیں کیا گیا۔ اس سے پیشتر پرجا پریشد کے سیکرٹری شری [illegible] نے یہ اعلان کر دیا تھا کہ تحریک واپس نہیں لی گئی۔

Milap

ملاپ کے خاص

کاک شاہی کے دنوں میں طلباء پر

ستیہ آگرہ

جموں۔ ۳ ستمبر۔ لالہ جگدیش دت ساہنی ٹھاکر جگدیش سنگھ، شری وید متر اور شری دیوراج جی نے پورانی منڈی چوک سے ستیہ آگرہ کیا۔ جلوس وہاں سے شروع ہو کر چوگان فتو۔ بازار بھابڑیاں سے ہوتا ہوا چوک چبوترا پہنچا۔ جہاں کہ ان اشخاص کی گرفتاری عمل میں لائی گئی۔ لالہ جگدیش دت اور مسٹر وید متر کے پچھلے تین ماہ سے وارنٹ گرفتاری تھے۔ لیکن پولیس ان کو اس عرصہ میں پکڑ نہیں سکی اور کل انہوں نے خود ہی ستیہ گرہ کر کے اپنے آپ کو گرفتاری کیلئے پیش کیا۔

سانبہ میں

آج یہاں ٹھاکر جگ بیر سنگھ اور شری پریم ناتھ نے ستیہ آگرہ کیا۔ دونوں اشخاص کو گرفتار کر لیا گیا۔ ٹھاکر صاحب نے اپنی تقریر میں پبلک کو بتایا کہ انہیں مجبوراً اس تحریک کو شروع کرنا پڑا تھا۔

CC-0. Nanaji Deshmukh Library, BJP, Jammu. Digitized by eGangotri

CC-0. Nanaji Deshmukh Library, BJP, Jammu. Digitized by eGangotri

4th Sept

VIR BHARAT.

Milap.

قائمقام پریزیڈنٹ جموں کشمیر پرجا پریشد گرفتار کر لیے گئے

جموں ۔ یکم ستمبر ۔ کل ۳۱ اگست کو ہیرا نگر کی پولیس نے پنڈت رودر سین صاحب شرما قائمقام پریزیڈنٹ آل جموں و کشمیر پرجا پریشد کو ان کے گاؤں کوٹہ تحصیل کٹھوعہ سے گرفتار کیا ہے۔ یہ گرفتاری سیفٹی ایکٹ کی دفعہ ۳ کے تحت عمل میں لائی گئی ہے۔ آپ صوبہ جموں کی ایک نامور ہستی ہیں۔ آپ کے سیکرٹری پنڈت ادم پرکاش جی بھی دفعہ ۳ کے ماتحت نظر بند ہیں۔ ویر بھارت دہلی کا [illegible]

Milap 4 August.

پرجا پریشد کا ستیہ گرہ جاری ہے

جنرل سیکرٹری شری درگا داس کا بیان

جموں ۔ ۲ ستمبر ۔ پرجا پریشد کے جنرل سیکرٹری شری درگا داس نے ایک بیان جاری کیا ہے۔ جس میں اس خبر کو قطعی طور پر بے بنیاد قرار دیا گیا ہے۔ کہ پرجا پریشد نے ستیہ گرہ واپس لے لیا ہے۔ اور کہا گیا ہے۔ کہ پرجا پریشد کے پردھان شری ردیپ چند نندہ نے اپنی رہائی کے بعد تحریک بند کرنے کی کوئی اپیل نہیں کی۔ ورکنگ کمیٹی کے ممبر ابھی تک جیل میں ہیں۔ ان سے مشورہ کرنے کے بغیر شری نندہ اس قسم کی اپیل جاری کرنے کے مجاز بھی نہیں۔ شری نندہ ستیہ گرہ بند کرنے کی اس خبر کی تردید کر چکے ہیں۔ اور اخبارات وغیرہ کو بذریعہ تار اس سلسلہ میں مطلع بھی کر چکے ہیں۔ پرجا پریشد کے جنرل سیکرٹری نے آخر میں واضح کیا ہے۔ کہ ستیہ گرہ جاری ہے۔ اور جب تک کشمیر سرکار پرجا پریشد کے مطالبات کو منظور نہیں کر لیتی جاری رہے گا۔

شری نندہ کی طرف سے بھی اس سلسلہ میں "ملاپ" کو تار موصول ہوا ہے۔

Hind Samachar

کشمیر سرکار کے انفارمیشن آفیسر کا بیان

جموں کانگرس کمیٹی اور پرجا پریشد تخریب پسند جماعتیں ہیں

ملک کی تقسیم کا مطالبہ کرنے پر گرفتاریاں کی گئی ہیں

نئی دہلی ۔ ۲ ستمبر ۔ انفارمیشن آفیسر جموں نے ایک بیان جاری کیا ہے۔ جس میں لکھا گیا ہے کہ پرجا پریشد کو عوام کی مطلق حمایت حاصل نہیں۔ اور جموں کانگرس ایک نام نہاد جماعت ہے۔ در حقیقت سنگھیوں نے ریاست میں فرقہ داری کی لہر چلانے کی کوشش کی تھی۔ جسے حکومت نے دبانے کے لئے متعلقین کو گرفتار کر لیا۔ اور معافی مانگنے پر ان میں سے بیشتر رہا کر دیئے گئے ہیں۔ [illegible] نے مزید لکھا ہے کہ جموں و کشمیر میں جمہوری حکومت قائم ہے۔ اور دہلی ڈوگرہ اور کشمیری کا کوئی سوال نہیں۔ مزید کہا گیا ہے۔ ریاست کی کانگرس اور پرجا پریشد ملک کی تقسیم [illegible]

CC-0. Nanaji Deshmukh Library, BJP, Jammu. Digitized by eGangotri

PARBHAT

جموں میں پرجا پریشد کے قیدی
جیل میں بھوک ہڑتال کر دی

جموں ۔ ۲ ستمبر معلوم ہوا ہے ۔ کہ پرجا پریشد کے ستیاگرہیوں نے جیل میں بھوک ہڑتال شروع کر دی ہے ۔ ان کو شکایت ہے ۔ کہ ان کے ساتھ نہایت ہی انتہائی نامناسب سلوک کیا جا رہا ہے ۔ (نامہ نگار)

جموں پرجا پریشد کا ستیہ آگرہ بند نہیں ہوا
مطالبات منظور ہونے تک تحریک جاری رہیگی پریشد کے سیکرٹری

جموں ۔ ۲ ستمبر پرجا پریشد کے جنرل سیکرٹری شری درگا داس جی ایک بیان کے دوران کہتے ہیں ۔ کہ مورخہ ۳۱ اگست کے اخبارات میں جموں کشمیر پرجا پریشد کی خبر بے بنیاد ہے ۔ اپنی نمائندہ پریس ٹرسٹ پرجا پریشد نے تحریک واپس لینے کی درخواست اپیل جاری کی ہے ۔ اور ورکنگ کمیٹی کے بیشتر ممبران ابھی جیل میں ہیں ۔ صلاح مشورہ کے بعد اگر سکتے ہیں ۔ پریشد نے اس بے بنیاد خبر کی تردید بھی کی ہے ۔ اور بذریعہ نامہ پریس متعلقہ حلقوں کو بھی مطلع کر دیا ہے ۔ اس لئے بطور جنرل سیکرٹری میں واضح کر دینا چاہتا ہوں ۔ کہ تحریک باقاعدہ چل رہی ہے ۔ جب تک حکومت پرجا پریشد کے مطالبات کو منظور نہیں کر لیتی ۔ تحریک جاری رہے گی ۔ (ا ۔ ص ۔ ب)

CC-0. Nanaji Deshmukh Library, BJP, Jammu. Digitized by eGangotri

3rd Sept

VIR BHARAT

3.9.49

پرجا پریشد جموں نے اپنی تحریک واپس نہیں لی

صرف ورکنگ کمیٹی ہی اس کا فیصلہ کر سکتی ہے جنرل سیکرٹری کا بیان

جموں یکم ستمبر۔ شری درگا داس جنرل سیکرٹری پرجا پریشد جموں نے مندرجہ ذیل بیان جاری کیا ہے۔ مورخہ ۳۰ اگست کے اخبارات میں جموں کشمیر پرجا پریشد کی تحریک واپس لے لینے کی خبر بالکل بے بنیاد اور غلط شائع ہوئی ہے۔ اپنی رہائی پر شری اوپ چند جی نندہ پریذیڈنٹ پرجا پریشد نے تحریک واپس لے لینے کی نہ تو کوئی اپیل جاری کی ہے۔ اور نہ ہی وہ بغیر اپنی ورکنگ کمیٹی کے جس کے بیشتر ممبر جیل میں بند ہیں صلاح مشورہ کے ایسا کرنے کے مجاز ہیں چنانچہ انہوں نے اس بے بنیاد خبر کی تردید بھی کر دی ہے۔ اور بذریعہ تار پریس متعلقہ حلقوں کو بھی مطلع کر دیا ہے۔ اس لئے ابطور جنرل سیکرٹری پرجا پریشد میں واضح کر دینا چاہتا ہوں۔ کہ تحریک باقاعدہ چل رہی ہے اور جب تک حکومت پرجا پریشد کے مطالبات منظور نہیں کرتی تحریک جاری رہے گی۔

Milap

ممبران پارلیمنٹ کشمیر کو

ہند پارلیمنٹ کے جو ممبر بندوقوں سے جموں و کشمیر کے صحیح حالات معلوم کرنے جموں کے ڈاک بنگلہ میں تشریف فرما تھے۔ وہ تمام آج بذریعہ ہوائی جہاز سری نگر چلے گئے ہیں۔ امید ہے کہ وہاں پنڈت پریم ناتھ ... لیڈروں سے بھی ملاقات کریں گے۔

Jai Hind.

جموں کی پرجا پریشد تحریک ختم

صرف ۶۷ "ستیہ گرہی" جیلوں میں ہیں

نئی دہلی۔ یکم ستمبر۔ جموں و کشمیر سرکار نے پرجا پریشد تحریک کے سلسلہ میں گرفتار شدگان کی تعداد کے متعلق ایک اعلان شائع کیا ہے جس میں کہا گیا ہے کہ اس وقت صرف ۶۷ اشخاص جیل میں ہیں۔ اور ایک شخص کو خارج کر دیا گیا ہے۔ اعلان میں بتایا گیا ہے۔ کہ پرجا پریشد تحریک میں کل گرفتاریاں ۲۲۸ ہوئی تھیں۔ اور ان میں سے ۱۶۰ نے معافی مانگ کر رہائی حاصل کی۔ (پی ٹی)

Jai Hind.

پرجا پریشد کے صدر کیطرف سے عبداللہ گورنمنٹ کیخلاف گمراہ کن پراپیگنڈہ کی مذمت

عبداللہ گورنمنٹ کیخلاف پراپیگنڈہ کرنیوالے لوگ پاکستان کے ہاتھ مضبوط کر رہے ہیں

جموں ۱۰ اگست ۔ جموں و کشمیر گورنمنٹ کے ... داخلہ کے سیکرٹری مسٹر انیس کے ساتھ ایک ملاقات کے دوران میں بتایا کہ جب پرجا پریشد کے صدر شری روپ چند نندہ نے کس طرح ریاست میں گڑبڑ کرنیوالے انتہائی شورش پسند عناصر کی مذمت کی تھی۔ آپ نے بتایا کہ ان کی رہائی سے کچھ روز پہلے جب ستیہ گرہی جیل میں نندہ صاحب کو سارے حالات بتائے تو انہیں یہ سنکر بڑی حیرانی ہوئی کہ اینٹی سوشل عناصر کس طرح ان کے نام کا فائدہ اٹھا کر ریاست کیخلاف سرگرمیاں ... طرح ستیہ گرہ کے دشمنوں سے ... آپ نے ریاست کیخلاف گمراہ کن ...

Jai Hind.

[illegible]

Hind Samachar.

کشمیر سرکار اور پرجا پریشد میں سمجھوتہ ستیہ گرہ واپس لئے جانے کا فوری امکان

نیشنل کانفرنس اور پرجا پریشد باہم مل کر پاکستان کا مقابلہ کریں گی

پریشد کا ایک نمائندہ ریاستی وزارت میں لیا جائے گا

ستیہ گرہی قیدیوں کو عنقریب رہا کئے جانے کی توقع

سرینگر ۲۷ اگست ۔ معلوم ہوا ہے کہ نیشنل کانفرنس اور پرجا پریشد کے درمیان سمجھوتہ کی فضا پیدا ہو گئی ہے ۔ یقین کیا جاتا ہے کہ شری روپ چند نندہ پردھان پرجا پریشد چند روز کے اندر ستیہ گرہ بند کر دیں گے ۔ اور حکومت کو اپنی جماعت کی سے ایک بار پھر غیر مشروط تعاون کی پیشکش کریں گے جن کی بنا پر تمام سیاسی قیدیوں کو جن میں کئی ایک ممبران اسمبلی اور ایڈیٹر بھی شامل ہیں رہا کر دیا جائے گا ۔ پرجا پریشد کے لیڈر پنڈت پریم ناتھ جی ڈوگرہ کو وزارت میں لیا جائے گا ۔ معلوم ہوا ہے کہ نظام حکومت میں مزید کئی تبدیلیوں کا امکان بھی ہے ۔ یہ بھی خیال کیا جاتا ہے کہ کشمیر سے جو جیل وارڈر اور پولیس کے سپاہی جموں لائے گئے تھے وہ بھی واپس کر دئے جائیں گے اور دونو جماعتیں باہم مل کر پاکستان کی ان تیاریوں کا جواب دینے کی کوشش کریں گی جو اس کی طرف سے جموں و کشمیر پر قبضہ کرنے کے متعلق کی جا رہی ہے ۔ معلوم ہوا ہے کہ جیل میں لالہ روپ چند نندہ سے ایک ذمہ دار افسر نے بات چیت کی تھی جس کے نتیجہ کے طور پر پرجا پریشد اور نیشنل کانفرنس میں سمجھوتہ کی کامیاب صورت نکل آئی ہے ۔ اور اس تعلق میں بہت جلد خوشگوار نتائج کی توقع کی جاتی ہے ۔ اس خبر کی تردید کی جا رہی ہے کہ ان متوقع تبدیلیوں کا ہندوستان کی مرکزی حکومت کی ہدایات کے ساتھ تعلق ہے ۔

Vir Bharat

[illegible]

Milap.

پرجا پریشد تحریک واپس لے لی گئی

رہائی کے بعد پردھان شری نندہ کا اعلان

سرینگر ۲۹ اگست ۔ جموں پرجا پریشد کے پردھان شری روپ چند نندہ نے جنہیں سنیچر وار کو جیل سے رہا کیا گیا تھا کشمیر سرکار کے خلاف پرجا پریشد کی تحریک واپس لینے کا اعلان کر دیا گیا ... ستیہ گرہ کے سلسلہ میں ابھی تک جیل میں ... کے ختم ہوتے ہی رہا کر دیئے جائیں گے ... ۲۱ دلیپیاں بھی گرفتار ہوئی تھیں جو کہ پہلے ہی رہا کی جا چکی ہیں ۔ (خاص نامہ نگار)

CC-0. Nanaji Deshmukh Library, BJP, Jammu. Digitized by eGangotri

6th Sept

VIR BHARAT

ویر بھارت ۶ ستمبر ۶۹

(شری مولی چند شرما کا بیان)

دہلی

پرجا پریشد اپنی تحریک واپس لینے کو تیار ہو گیا

ایجی ٹیشن جاری رکھنا خطرناک ہے، رہائیاں شروع ہو گئیں

جموں ۴ ستمبر۔ شری مولی چند شرما ممبر آئین ساز اسمبلی نے یہاں ایک پریس کانفرنس میں بتایا کہ میں اور میرے ساتھی ممبران اسمبلی مسٹر کھنڈ کر اور مسٹر بھٹناگر نے ریاست بھر کا دورہ کیا۔ ہم سرینگر بھی گئے۔ ہم نے شیخ عبداللہ۔ بخشی غلام محمد اور دیگر افسران اور مختلف پارٹیوں کے نمائندوں سے بات چیت کی جاری کردہ ایجی ٹیشن کی اچھائی یا برائی کے متعلق کچھ نہیں کہنا چاہتے۔ لیکن یہ واضح ہے۔ کہ اس قسم کی کوئی بھی ایجی ٹیشن ریاست کے مفاد کے سراسر منافی ہے۔ ریاست ابھی میدان جنگ ہے۔ اس کے لئے اندرونی محاذ کو مضبوط رکھنے کی ضرورت ہے۔ اس لئے پرجا پریشد کو تحریک ختم کرنی چاہیئے۔ جہاں تک ہمارا خیال ہے۔ حکومت کوئی انتقامی کارروائی نہیں کرنا چاہتی۔ اس نے گرفتار شدگان کو رہا کرنا شروع کر دیا ہے ہمیں خوشی ہے کہ پرجا پریشد تحریک واپس لینے کو تیار ہے۔ اس بارے میں وہ علیحدہ اعلان جاری کرے گا۔

CC-0. Nanaji Deshmukh Library, BJP, Jammu. Digitized by eGangotri

CC-0. Nanaji Deshmukh Library, BJP, Jammu. Digitized by eGangotri

7th Sept

Milap

Hind Samachar

جموں پرجا پریشد کا رہا شدہ صدر نیشنل کانفرنس میں شامل ہوجائیگا

جموں ۵ ستمبر۔ معلوم ہوا ہے کہ جموں پرجا پریشد کے رہا شدہ صدر لالہ روپ چند نندہ نے نیشنل کانفرنس میں شامل ہونے کی پیشکش کی ہے۔ آپ نے حکومت کو اپنی چٹھی میں لکھا تھا کہ مجھے ملک کی خدمت کا موقعہ دیا جائے جس پر انہیں نیشنل کانفرنس میں شامل ہونے کا مشورہ دیا گیا جسے آپ نے منظور کر لیا ہے۔ آپ نیشنل کانفرنس کے ایک سادھارن ممبر کے طور پر کام کرینگے۔

کی اجازت دینے سے انکار کردیا گیا

پنڈت مولی چندرجی کا مشورہ

جموں ۵ ستمبر۔ مولی چند شرما پردھان پرجا پریشد کے دو ممبروں شری کھانڈیکر اور شری کھنگر کے ساتھ جموں گئے تھے سارے حالات کا جائزہ لینے کے بعد انہوں نے پرجا پریشد کو ستیہ آگرہ بند کرنے کا مشورہ دیا ہے۔ ایک پریس کانفرنس میں انہوں نے کہا کہ ستیہ آگرہ اندرون صحیح ہو یا غلط اس وقت ریاست اور عوام کے مفاد کا تقاضا ہے کہ ستیہ آگرہ فوراً بند کر دیا جائے۔

شرما جی نے یہ بھی کہا کہ اس وقت کشمیر کا گھریلو مورچہ زیادہ مضبوط ہونا چاہیئے پنڈت مولی چندرجی کے مشورہ سے کسی کو اختلاف نہیں ہو سکتا۔ پرجا پریشد کے کارکن بھی گھریلو مورچے کی مضبوطی کی اہمیت کو سمجھتے ہیں اس لئے توقع کرنی چاہیئے کہ پرجا پریشد اب ستیہ آگرہ بند کر دے۔ اس کا یہ مطلب ہے کہ پریشد نے اپنا فرض پورا کر دیا۔ متوقع ہے حکومت سے یہ امید کرنا بالکل واجب نہیں کہ وہ بدلے کی بھاونا سے کام کرے گی اور نہ صرف تمام ستیہ آگرہیوں کو غیر مشروط طور پر رہا کر دے گی۔ بلکہ ایسی فضا پیدا کرے گی کہ ستیہ آگرہ کرنے کی ضرورت ہی نہ پڑے

MILAP 7.9.

جموں میں ستیہ آگرہیوں کا جلوس چار اشخاص گرفتار

—: ملاپ کے خاص نامہ نگار سے :—

کاک شاہی کے دنوں میں طلباء پر کئے گئے جرمانے واپس کرنیکا فیصلہ

ستیہ آگرہ

جموں ۳۰ ستمبر۔ لالہ جگدیش دت ساہنی ٹھاکر مگھر سنگھ، شری وید متر اور شری دیوراج جی نے پرانی منڈی چوک سے ستیہ آگرہ کیا۔ جلوس وہاں سے شروع ہو کر چوگان فتو، بازار بھا پڑیاں سے ہوتا ہوا چوک چبوترا پہنچا۔ جہاں ان اشخاص کی گرفتاری عمل میں لائی گئی۔ لالہ جگدیش دت اور مسٹر وید متر کے پچھلے تین ماہ سے وارنٹ گرفتاری تھے۔ لیکن پولیس ان کو اس عرصہ میں پکڑ نہیں سکی اور کل انہوں نے خود ہی ستیہ گرہ کر کے اپنے آپ کو گرفتاری کیلئے پیش کیا۔

سانبہ میں

آج یہاں ٹھاکر جگ بیر سنگھ اور شری پریم ناتھ نے ستیہ آگرہ کیا۔ دونوں اشخاص کو گرفتار کر لیا گیا۔ ٹھاکر صاحب نے اپنی تقریر میں پبلک کو بتایا کہ انہیں مجبوراً اس تحریک کو شروع کرنا پڑا تھا۔

جموں (بذریعہ ڈاک) معلوم ہوا ہے کہ مسکھ دھرم ارتھ [illegible]

[illegible] وائی کی جائیگی

[illegible] کر دیا گیا ہے

[illegible] کی طرف سے لالہ روپ چند [illegible] کو جنرل سیکرٹری کی طرف سے [illegible] منسٹر صاحب کو لکھا ہے اس میں سے امور جواب طلب ہیں (۱) آپ کو کوئی [illegible] جس کے بارے میں آپ نے اپنے ساتھیوں سے صلاح و مشورہ نہ کیا ہو اور جس کا موجودہ تحریک پر اثر نہ پڑے نہیں؟ (۲) آپ کے خط میں کئی مشکوک باتیں ہیں جن سے قدرتی طور پر چند غلط فہمیاں پیدا ہو گئی ہیں کیا ان حالات میں کیا آپ کیلئے یہ ضروری نہیں کہ آپ ایک وضاحتی بیان دیکر اپنی پوزیشن صاف کریں مزید یہ چلتے کہ اگر لالہ صاحب کوئی تسلی بخش جواب نہ دے سکے تو ان پر ڈسپلن کی [illegible]

[illegible]

CC-0. Nanaji Deshmukh Library, BJP, Jammu. Digitized by eGangotri

CC-0. Nanaji Deshmukh Library, BJP, Jammu. Digitized by eGangotri

2th Sept.

VIR BHARAT

پرجا پریشد جموں کی تحریک
واپس نہیں لی گئی

جموں ۵ ستمبر۔ [illegible]

پرجا پریشد جموں نے اعلان کیا ہے کہ دہلی کے ایک اخبار کی یہ خبر بے بنیاد ہے کہ پرجا پریشد کی تحریک واپس لے لی گئی ہے۔ اس سے پیشتر پرجا پریشد کے سیکرٹری شری [illegible] نے اس سے یہ اعلان کیا تھا کہ تحریک واپس نہیں لی گئی۔

News In Brief

U.P. Govt. To Use Fish To Fight Malaria

LUCKNOW, Aug 29—The U. P. Government are to use fish to fight their battle against malaria, it was learnt here today.

* * * *

The Fisheries Department of the Government is planning to fill mosquito-breeding tanks and ponds in the provinces with varieties of fish which feed voraciously on the eggs of mosquitoes.

* * * *

Section 144 Cr. P. C. has been promulgated in the villages of Haldi Barulia and in several other neighbouring villages in Kandi (Murshidabad) following an incident a few days ago, in which about 300 to 400 armed men raided a house in Haldi, after an alleged altercation between the house-owner's son and a Communist young man.

* * * *

Compulsory primary education will shortly be introduced in Saurashtra, it is reliably learnt.

* * * *

A Press note issued on Saturday night on the conclusion of the two-day conference of the Chief Secretaries of East and West Bengal said that the meeting which opened on August 26, considered "all items adjourned on the last Calcutta session. A number of agreed decisions were taken.

CABLES IN BRIEF

Flood waters were receding on Monday at Kempsey, New South Wales, where at least five people died last week-end in 25 feet of racing water from the swollen McLeay River.

* * * *

Japanese police were on Sunday investigating the blasting by dynamite on Saturday night of a concrete causeway leading to the intake of a hydro-electric generating plant in the northern prefecture of Fukushima.

* * * *

Two Japanese steel firms here contracted to deliver nearly 4,000 tons of bar steel to an Australian firm this year, according to Tokyo's economic newspaper "Nihon Keizai Shimbun' on Sunday.

HOUSEHOLD EMPLOYEES OF BARODA RULER

Equal Treatment With

CC-0. Nanaji Deshmukh Library, BJP, Jammu. Digitized by eGangotri

CC-0. Nanaji Deshmukh Library, BJP, Jammu. Digitized by eGangotri

8th Sept

Parbhat

(ہمارے خاص نامہ نگار سے)

نیشنل کانفرنس کشمیر اور پرجا پریشد میں سمجھوتہ کا فارمولا تیار ہو گیا

ڈاکٹر پٹا بھائی سیتا رامیہ کو ثالث بنایا جائے گا

جالندھر ۶ ستمبر۔ سری چندر موہلی شرما، مسٹر ہارڈیکر اور دکھائیکر ممبران متحدہ پارلیمنٹ پر مشتمل جو پارلیمنٹری ڈیلیگیشن ریاستی حالات کی دیکھ بھال کے لئے جموں و کشمیر آیا ہوا تھا۔ معلوم ہوا ہے کہ اس نے نیشنل کانفرنس اور پرجا پریشد میں سمجھوتہ کا فارمولا تیار کر لیا ہے اور شیخ محمد عبداللہ وزیر کشمیر کی دہلی سے واپسی پر اس سلسلہ میں بات چیت ہوگی۔ یہ بھی معلوم ہوا ہے کہ راشٹرپتی ڈاکٹر پٹا بھائی سیتارامیہ دیگر متنازعہ امور کے فیصلے کے لئے ثالث بنائے جائیں گے۔ پرجا پریشد کی طرف سے مطالبہ کیا گیا ہے کہ آئین ساز اسمبلی میں جموں کا نمائندہ پرجا پریشد کے مشورہ سے لیا جائے۔ نیز ریاستی وزارت میں ایک ڈوگرہ نمائندے لئے جائیں جو عوام میں مقبول ہوں۔ کشمیریوں اور ڈوگروں کے ساتھ یکساں سلوک کیا جائے۔ معلوم ہوا ہے کہ پرجا پریشد نے سری چندر موہلی شرما کو یہ اختیار دیدیا ہے کہ وہ جس مرحلہ پر چاہیں جموں میں پرجا پریشد کا ستیہ گرہ بند کرنے کی ہدایات جاری کر سکتے ہیں۔ (ن)

CC-0. Nanaji Deshmukh Library, BJP, Jammu. Digitized by eGangotri